This is a digital copy of a book that was preserved for generations on library shelves before it was carefully scanned by Google as part of a project to make the world's books discoverable online.

It has survived long enough for the copyright to expire and the book to enter the public domain. A public domain book is one that was never subject to copyright or whose legal copyright term has expired. Whether a book is in the public domain may vary country to country. Public domain books are our gateways to the past, representing a wealth of history, culture and knowledge that's often difficult to discover.

Marks, notations and other marginalia present in the original volume will appear in this file - a reminder of this book's long journey from the publisher to a library and finally to you.

Usage guidelines

Google is proud to partner with libraries to digitize public domain materials and make them widely accessible. Public domain books belong to the public and we are merely their custodians. Nevertheless, this work is expensive, so in order to keep providing this resource, we have taken steps to prevent abuse by commercial parties, including placing technical restrictions on automated querying.

We also ask that you:

+ *Make non-commercial use of the files* We designed Google Book Search for use by individuals, and we request that you use these files for personal, non-commercial purposes.

+ *Refrain from automated querying* Do not send automated queries of any sort to Google's system: If you are conducting research on machine translation, optical character recognition or other areas where access to a large amount of text is helpful, please contact us. We encourage the use of public domain materials for these purposes and may be able to help.

+ *Maintain attribution* The Google "watermark" you see on each file is essential for informing people about this project and helping them find additional materials through Google Book Search. Please do not remove it.

+ *Keep it legal* Whatever your use, remember that you are responsible for ensuring that what you are doing is legal. Do not assume that just because we believe a book is in the public domain for users in the United States, that the work is also in the public domain for users in other countries. Whether a book is still in copyright varies from country to country, and we can't offer guidance on whether any specific use of any specific book is allowed. Please do not assume that a book's appearance in Google Book Search means it can be used in any manner anywhere in the world. Copyright infringement liability can be quite severe.

About Google Book Search

Google's mission is to organize the world's information and to make it universally accessible and useful. Google Book Search helps readers discover the world's books while helping authors and publishers reach new audiences. You can search through the full text of this book on the web at `http://books.google.com/`

Über dieses Buch

Dies ist ein digitales Exemplar eines Buches, das seit Generationen in den Regalen der Bibliotheken aufbewahrt wurde, bevor es von Google im Rahmen eines Projekts, mit dem die Bücher dieser Welt online verfügbar gemacht werden sollen, sorgfältig gescannt wurde.

Das Buch hat das Urheberrecht überdauert und kann nun öffentlich zugänglich gemacht werden. Ein öffentlich zugängliches Buch ist ein Buch, das niemals Urheberrechten unterlag oder bei dem die Schutzfrist des Urheberrechts abgelaufen ist. Ob ein Buch öffentlich zugänglich ist, kann von Land zu Land unterschiedlich sein. Öffentlich zugängliche Bücher sind unser Tor zur Vergangenheit und stellen ein geschichtliches, kulturelles und wissenschaftliches Vermögen dar, das häufig nur schwierig zu entdecken ist.

Gebrauchsspuren, Anmerkungen und andere Randbemerkungen, die im Originalband enthalten sind, finden sich auch in dieser Datei – eine Erinnerung an die lange Reise, die das Buch vom Verleger zu einer Bibliothek und weiter zu Ihnen hinter sich gebracht hat.

Nutzungsrichtlinien

Google ist stolz, mit Bibliotheken in partnerschaftlicher Zusammenarbeit öffentlich zugängliches Material zu digitalisieren und einer breiten Masse zugänglich zu machen. Öffentlich zugängliche Bücher gehören der Öffentlichkeit, und wir sind nur ihre Hüter. Nichtsdestotrotz ist diese Arbeit kostspielig. Um diese Ressource weiterhin zur Verfügung stellen zu können, haben wir Schritte unternommen, um den Missbrauch durch kommerzielle Parteien zu verhindern. Dazu gehören technische Einschränkungen für automatisierte Abfragen.

Wir bitten Sie um Einhaltung folgender Richtlinien:

+ *Nutzung der Dateien zu nichtkommerziellen Zwecken* Wir haben Google Buchsuche für Endanwender konzipiert und möchten, dass Sie diese Dateien nur für persönliche, nichtkommerzielle Zwecke verwenden.

+ *Keine automatisierten Abfragen* Senden Sie keine automatisierten Abfragen irgendwelcher Art an das Google-System. Wenn Sie Recherchen über maschinelle Übersetzung, optische Zeichenerkennung oder andere Bereiche durchführen, in denen der Zugang zu Text in großen Mengen nützlich ist, wenden Sie sich bitte an uns. Wir fördern die Nutzung des öffentlich zugänglichen Materials für diese Zwecke und können Ihnen unter Umständen helfen.

+ *Beibehaltung von Google-Markenelementen* Das "Wasserzeichen" von Google, das Sie in jeder Datei finden, ist wichtig zur Information über dieses Projekt und hilft den Anwendern weiteres Material über Google Buchsuche zu finden. Bitte entfernen Sie das Wasserzeichen nicht.

+ *Bewegen Sie sich innerhalb der Legalität* Unabhängig von Ihrem Verwendungszweck müssen Sie sich Ihrer Verantwortung bewusst sein, sicherzustellen, dass Ihre Nutzung legal ist. Gehen Sie nicht davon aus, dass ein Buch, das nach unserem Dafürhalten für Nutzer in den USA öffentlich zugänglich ist, auch für Nutzer in anderen Ländern öffentlich zugänglich ist. Ob ein Buch noch dem Urheberrecht unterliegt, ist von Land zu Land verschieden. Wir können keine Beratung leisten, ob eine bestimmte Nutzung eines bestimmten Buches gesetzlich zulässig ist. Gehen Sie nicht davon aus, dass das Erscheinen eines Buchs in Google Buchsuche bedeutet, dass es in jeder Form und überall auf der Welt verwendet werden kann. Eine Urheberrechtsverletzung kann schwerwiegende Folgen haben.

Über Google Buchsuche

Das Ziel von Google besteht darin, die weltweiten Informationen zu organisieren und allgemein nutzbar und zugänglich zu machen. Google Buchsuche hilft Lesern dabei, die Bücher dieser Welt zu entdecken, und unterstützt Autoren und Verleger dabei, neue Zielgruppen zu erreichen. Den gesamten Buchtext können Sie im Internet unter `http://books.google.com` durchsuchen.

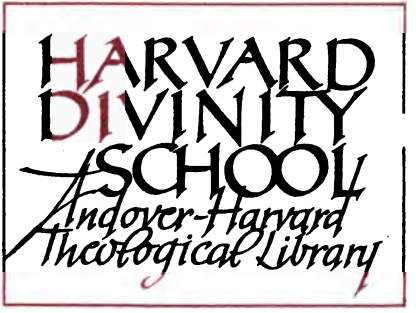
HARVARD
DIVINITY
SCHOOL
Andover-Harvard
Theological Library

Verlag von Carl Mayer in Nürnberg.

284

Evangelisches

Gesangbuch

für

Kirche, Schule und Haus

in

Basel-Stadt und Basel-Land.

Dritte Auflage.

Basel,
Verlag von Detloff und Schultze.
Liestal, in Commission bei Lüdin und Walser.

1864.

4th Ed., '78

M
2138
.E973
1864

Den Gemeinden der evangelisch-reformierten Kirche zu Basel-Stadt und Basel-Land Gnade und Friede von Gott dem Vater und unserm Herrn Jesu Christo!

Preise, Jerusalem, den Herrn! Lobe, Zion, deinen Gott! so ruft der Kirche des alten Bundes ein heiliger Sänger zu, und im neuen Bunde hören wir einen Apostel des Herrn zu den ersten Christen sagen: Lasset das Wort Christi unter euch reichlich wohnen in aller Weisheit; lehret und vermahnet euch selbst mit geistlichen lieblichen Liedern und singet dem Herrn in euerem Herzen.

Diese Aufforderungen zum Lobe Gottes durch geistlichen Gesang sind auch dem Reformator unserer Kirche, dem seligen Oecolampadius, so wichtig geworden, daß eines der ersten Werke seiner Kirchenverbesserung die Einführung des deutschen Gemeindegesanges beim Gottesdienste gewesen ist, und daß er zu seiner Rechtfertigung dem damaligen Rathe bemerkte, wie der Lobgesang ein Werk der Engel und auch den Menschen befohlen sei, wie er den Geist der Menschen erquicke, wie er ihn zur Anhörung des göttlichen Wortes ermuntere und ihn von unnützen und leichtfertigen Liedern abziehe.

Wer sollte es deswegen nicht als eine heilige Pflicht erkennen, daß durch Einführung eines guten Kirchengesangbuches diesem Bedürfnisse entgegen gekommen, und daß aus dem reichen Schatze, welchen die deutsche protestantische Kirche an geistlichen Liedern und Melodien besitzt, das Beste, das Schönste, das Herzergreifendste ausgewählt und den christlichen Gemeinden zur Benutzung dargeboten werde? Wer sollte den Segen nicht kennen und schätzen, den eine *solche Liedersammlung* beim Gottesdienste und im häus-

lichen Leben verschaffen kann? Wer weiß nicht, wie solche Lieder, wenn sie in der Jugend dem Gedächtnisse einverleibt worden sind, in Leid und Freud unsre Herzen zu Gott erheben und uns in Stunden der Versuchung und schwerer Anfechtung stärken und selbst im Tode noch erquicken können?

Das vorliegende neue Gesangbuch ist von Vertretern der Stadt und der Landschaft gemeinsam ausgearbeitet und von beiden hohen Regierungen zur Einführung gutgeheißen worden. Mögen sich nun daraus unter Gottes Segen die christlichen Gemeinden beider Kantonstheile in Einem Glauben erbauen! Möge es dem Buche gelingen, sich die Liebe des christlichen Volkes also zu erwerben, daß es dasselbe nächst dem Worte Gottes zu seinen theuersten Kleinodien zähle!

Basel, im März 1854.

Jakob Burckhardt,
Antistes.

Im Auftrage der Kirchendirection
des Kantons Basel-Land

Liestal, im März 1854.

J. Widmann,
Pfarrer in Liestal.

Verzeichniß der Dichter.

Aemilia Juliana, Gräfinn zu Schwarzburg-Rudolstadt, † 1706. — No. 152. 342. 381.

Alberti, Heinrich, † 1651. — No. 290. 307. 336. 385.

Albinus, Joh. Georg, † 1679. — No. 369.

Albrecht der Jüngere, Markgraf zu Brandenburg-Kulmbach, † 1557. — No. 273?

Allendorf, Joh. Ludw. Konrad, † 1773. — No. 401.

Anna, Gräfinn zu Stolberg, um 1608. — No. 370?

Anna Sophia, Landgräfinn von Heſſen, † 1683. — No. 141. 151.

d'Annone, Hieronymus, † 1770. — No. 11. 43. 99. 112.

Arends, Wilhelm Erasmus, † 1721. — No. 292.

Arnold, Gottfried, † 1714. — No. 289.

Bachof von Echt, Ludw. Heinrich, † 1792. — No. 61.

Bahnmaier, Jonathan Friedrich, † 1841. — No. 129.

Betichius, Johann, † um 1700. — No. 302.

Bogatzky, Karl Heinrich von, † 1774. — No. 128.

Böhmiſche Brüder. — No. 117.

Bruiningk, Heinrich von, † 1785. — No. 147.

Capito (Köpfel), Wolfgang, † 1541. — No. 305.

Clausnitzer, Tobias, † 1684. — No. 10.

Cramer, Joh. Andreas, † 1788. — No. 14. 185.

Craffelius, Bartholomäus, † 1724. — No. 284.

Dach, Simon, † 1659. — No. 388.

Dann, Chriſtian Adam, † 1837. — No. 254.

Denicke, David, † 1680. — No. 203.

Deßler, Wolfgang Chriſtoph, † 1722. — No. 244.

Diterich, Joh. Samuel, † 1797. — No. 20. 34. 88. 158. 297. 343.

Eber, Paul, † 1569. — No. (45). 275. 372.

Edeling, Chriſtian Ludwig, † 1742. — No. 278.

Eſchenburg, Joh. Joachim, † 1820. — No. 339.

Fedderſen, Jacob Friedrich, † 1788. — No. 365.

Fleming, Paul, † 1640. — No. 262. 357.

Franck, Johann, † 1677. — No. (104). 165. 231.

Franck, Salomon, † 1725. — No. 53. 72. 183.

Francke, Aug. Hermann, † 1727. — No. 320.

Freylinghauſen, Joh. Anaſtaſius, † 1739. — No. 204. 242. 263. 308.

Freyſtein, Joh. Burchard, † gegen 1720. — No. 286.

Fricker, Joh. Ludwig, † 1766. — No. 106.

Funck, *Gottfried Benedict*, † 1814. — No. 77.

Garve, Karl Bernhard, † 1841. — No. 70. 85. 132. 139. 281.
Gedicke, Lampertus, † 1735. — No. 277.
Gellert, Christian Fürchtegott, † 1769. — No. 28. 41. 55. 74. 81. 119. 134. 157. 168. 179. 186. 248. 272. 310. 319. 321. 355. 361. 377. 383. 403.
Genſch von Breitenau, Chriſtoph, † 1732. — No. 206.
Georgii, David Samſon, † 1758. — (No. 345).
Gerhardt, Paul, † 1676. — No. 26. 29. 33. 37. 47. 64. 65. 111. 170. 173. 178. 215. 236. 250. 252. 264. 270. 274. 283. 304. 313. 324. 330. 349. 375.
Geſenius, Juſtus, † 1671. — No. 68.
Gotter, Ludw. Andreas, † 1735. — No. 180. 293.
Gramann, Johann, † 1541. — No. 174.
Gregor, Chriſtian, † 1801. — No. 221.
Gryphius, Andreas, † 1664. — No. 371. 386.
Günther, Cyriacus, † 1704. — No. 100. 228.
Guſtav Adolf, † 1632. — No. 118 (Feldlied)?
Harttmann, Karl Friedrich, † 1815. — No. 358.
Heermann, Johann, † 1647. — No. 56. 58. 75. 126. 191. 205. (220). 238.
Held, Heinrich, um 1650. — No. 21. (59). 103.
Helmbold, Ludwig, † 1598. — No. 269.
Herberger, Valerius, † 1627. — No. 367.
Hermann, Nicolaus, † 1561. — No. 380.
Herrnſchmidt, Joh. Daniel, † 1723. — No. 257.
Herzog, Joh. Friedrich, † 1699. — No. 325.
Heunisch, Caſpar, † 1694. — No. 404.
Hiller, Philipp Friedrich, † 1769. — No. 94. 177. 208. 218. 265. 280. 29[296. 298. 334. 3
Hoffmann, Gottfried, † 1712. — No. 394.
Hojer, Konrad, um 1612. — No. 245.
Homburg, Ernſt Chriſtoph, † 1681. — No. 60. 96.
Hoviſch (von Hofe), Nicolaus, † 1541. — No. 149. 167.
Hübner, Johann, † 1731. — No. 196.
Jonas, Juſtus, † 1555. — No. 120.
Joriſſen, Matthias. — No. 127.
Kern, Gottlob Chriſtian, † 1835. — No. 166.
Keymann, Chriſtian, † 1662. — No. 233.
Klemm, Joh. Konrad, † 1763. — No. 52.
Klopſtock, Friedr. Gottlieb, † 1803. — No. 133. 148. 390. (391). 3
Knak, Guſt. Friedr. Ludwig, geb. 1806. — No. 161.
Knapp, Albert, † 1864. — No. 144. 352.
Knorr von Roſenroth, Chriſtian, † 1689. — No. 311.
Krauſe, Jonathan, † 1762. — No. 3.
Krummacher, Friedr. Adolf, † 1845. — No. 125.
Kunth, Joh. Siegmund, † 1779. — No. 402.
Lackmann, Peter, † 1713. — No. 306.
Lampe, Friedr. Adolf, † 1729. — No. 378.

Lange, Ernst, † 1727. — No. 110.
Lange, Joachim, † 1744. — No. 312.
Laurentius Laurentii, † 1722. — No. 62. 84. 398.
Lavater, Joh. Caspar, † 1801. — No. 90. (159). 253. 364.
Lehr, Leop. Franz Friedrich, † 1744. — No. 217.
Liebich, Ehrenfried, † 1780. — No. 101. 189. 226. 366.
Ludämilia Elisabeth, Gräfinn zu Schwarzburg-Rudolstadt, † 1672. No. 97.
Luise Henriette, Kurfürstinn von Brandenburg, † 1667. — No. 82. 200
Luther, Dr. Martin, † 1546. — No. 30. 36. 102, Str. 2 u. 3. 105. 113 114. 184. 379, Str. 2 u. 3.

Mentzer, Johann, † 1734. — No. 175.
Meyfart, Joh. Matthäus, † 1642. — No. 405.
Moller, Martin, † 1606. — No. 237.
Moser, Joh. Jacob von, † 1785. — No. 116.
Mudre, Joh. Friedrich, † 1810. — No. 268.
Mühlmann, Johann, † 1613. — No. 301.
Müller, Michael, † 1704. — No. 27.
Münter, Balthasar, † 1793. — No. 67. 216. 295.
Musculus (Meußlin), Wolfgang, † 1563. — No. 315.

Neander, Christoph Friedrich, † 1802. — No. 303.
Neander, Joachim, † 1680. — No. 38. 169. 171. 181. 192. 194. 317. 338. 382.
Neumann, Caspar, † 1715. — No. 93. (156). 322. 332.
Neumark, Georg, † 1681. — No. 276.
Neumeister, Erdmann, † 1756. — No. 79. 214. 224.
Neunherz, Johann, † 1737. — No. 83.
Neuß, Heinr. Georg, † 1716. — No. 282.
Nicolai, Philipp, † 1608. — No. 243. 400.
Nitschmann, Anna, † 1760. — No. 235.
Notker Balbulus, † 912. — (No. 379, Str. 1).

Olearius, Johann, † 1684. — No. 136.

Pfeffel, Gottlieb Konrad, † 1809. — No. 9.
Pfeil, Christoph Karl Ludwig von, † 1784. — No. 350.
Puchta, Heinrich, † 1858. — No. 360. 362.

[illegible]mbach, Joh. Jacob, † 1735. — No. 19. 92. 146. 162. 181. 210. 229. [239. 356.
[illegible]hter, Christian Friedrich, † 1711. — No. 188. 309. 359.
[illegible]ckart, Martin, † 1649. — No. 172.
[illegible]gwaldt, Bartholomäus, † nach 1597. — No. 198.
[illegible], Johann, † 1667. — No. 17. (44). 153. (154). 164. 327. 404.
[illegible]gast, Samuel, † 1708. — No. 271.
[illegible]he, Joh. Andreas, † 1758. — No. 212. 393.
[illegible]ert, Friedrich, geb. 1788. — No. 18.

[illegible], Gottfried Wilhelm, † 1699. — No. 24. 40. 89. 392.
[illegible]ing, Martin, † 1608. — No. 187.

Scheffler (Angelus Silesius), Johann, † 1677. — No. 54. 57. 222. 230. 232. 288.
Schirmer, Michael, † 1673. — No. 25. 108.
Schlegel, Joh. Adolf, † 1793. — No. 95. 155.
Schlipalius, Joh. Christoph, † 1764. — No. 209.
Schloſſer, Joh. Ludwig, † 1754. — (No. 354).
Schmidt, Joh. Euſebius, † 1745. — (No. 219).
Schmolck, Benjamin, † 1737. — No. 4. 5. 6. 13. 31. 35. 42. 46. 66. 78. 80. 86. 91. 109. 138. 140. 143. 182. 190. 225. 234. 247. 251. 256. 258. 261. 266. 314. 323. 328. 331. 335. 340. 373. 374. 387. 389. 399.
Schneeſing, Johann, † 1567. — No. 195.
Schröder, Joh. Heinrich, † 1699. — No. 227.
Schubart, Chriſtian Friedr. Daniel, † 1791. — No. 2.
Schütz, Joh. Jacob, † 1690. — No. 176.
Scriver, Chriſtian, † 1693. — No. 316.
Selnecker, Nicolaus, † 1592. — No. 130. 137.
Spangenberg, Aug. Gottlieb, † 1792. — No. 122.
Spitta, Karl Johann Philipp, † 1859. — No. 12. 115. (201). 260.
Spreng, Joh. Jacob, † 1768. — No. 49. 363.
Stegmann, Joſua, † 1632. — No. 15.
Sturm, Chriſtoph Chriſtian, † 1786. — No. 73. 213.
Terſteegen, Gerhard, † 1769. — No. 7. 32. 107. 223. 326. 376.
Thebeſius, Adam, † 1652. — No. 51.
Thieme, Clemens, † 1732. — No. 259.
Thilo, Valentin, † 1662. — No. 23.
Tietze, Chriſtoph, † 1703. — No. 199. 267.
Tollmann, Gottfried, um 1723. — No. 333.
Viſcher, Chriſtoph, † 1600. — No. 69.
Walther, Johann, um 1566. — No. 131.
Wegelin, Joſua, um 1640. — No. 87.
Wegleiter, Chriſtoph, † 1706. — No. 1.
Weißel, Georg, † 1635. — No. 22. 241.
Wentzel, Joh. Chriſtoph, † 1723. — No. 197.
Werenfels, Samuel, † 1740. — No. 193.
Werner, Georg, † 1671. — No. 71.
Wieſenmeyer, Burkhard, um 1656. — No. 39.
Wilhelm II, Herzog von Sachſen-Weimar, † 1662. — No. 8.
Winkler, Joh. Joſeph, † 1722. — No. 291.
Wolf, Jac. Gabriel, † 1754. — No. 240.
Woltersdorf, Ernſt Gottlieb, † 1761. — No. 160. 299. 351. 353.
Ziegler, Joh. Konrad, † 1731. — No. 76.
Zinzendorf, Nicolaus Ludwig, Graf von, † 1760. — No. 121. 135. 207. 285. 384.
Zinzendorf, Chriſtian Renatus, Graf von, † 1752. — No. 16.
Zollikofer, Georg Joachim, † 1788. — No. 163.

Inhalt.

	Nro.
I. Sonntagslieder	1—6
Gottesdienstlieder	7—16
II. Adventslieder	17—26
III. Weihnachtslieder	27—37
IV. Neujahrslieder	38—49
V. Passionslieder	50—69
Begräbniß Jesu	70—72
VI. Osterlieder	73—86
VII. Himmelfahrtslieder	87—97
III. Pfingstlieder	98—111
IX. Kirche	112—120
Christliche Gemeinschaft	121—124
Ausbreitung des Reiches Gottes	125—129
X. Wort Gottes	130—141
XI. Tauf- und Confirmationslieder	142—147
XII. Abendmahlslieder	148—166
III. Lob- und Danklieder	167—181
IV. Gebetlieder	182—192
XV. Bußlieder	193—206
VI. Glaubens- und Heilslieder	207—219
VII. Lieder von der Liebe zum Herrn	220—244
III. Kreuz- und Trostlieder	245—277
IX. Christlicher Sinn und Wandel	278—296
Nächstenliebe	297—300
XX. Lieder für besondere Zeiten und Stände:	
1. Morgenlieder	301—313
2. Abendlieder	314—328

	Nro.
3. Jahreszeiten (Frühling, Sommer, Erndte, Mißwachs, Herbst, Weinlese, Winter) . .	329—338
4. Bettagslieder	339—341
5. Vaterland und Obrigkeit	342. 343
6. Predigtamt	344. 345
7. Ehe und Hausstand	346—350
8. Jugend und Schule	351—354
9. Geburtstagslieder	355. 356
10. Reiselied	357.
11. Krankheit	358—364
12. Alter	365. 366
XXI. Tod und ewiges Leben:	
1. Pilger- und Sterbelieder	367—383
2. Grablieder	384—394
3. Auferstehung und Gericht	395—400
4. Ewiges Leben	401—405

	Seite.
Abendmahlsgebete	346—351

Evangelisches Gesangbuch.

I. Sonntags- und Gottesdienſtlieder.

Sonntagslieder.

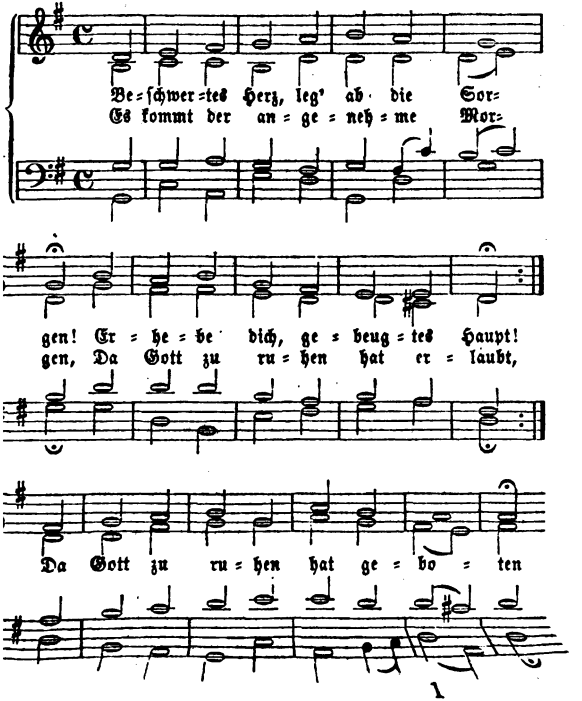

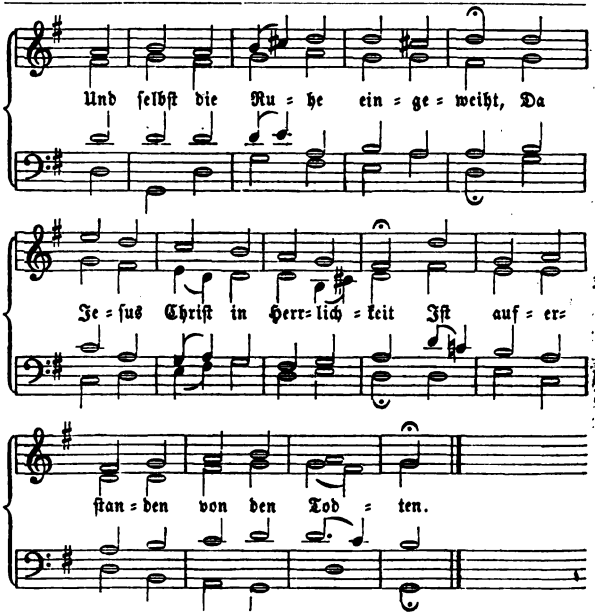

2. Auf! laß der Erden eitles Weſen,
Der Erden Alltagswerke ſtehn:
Heut ſollſt du Himmelsmanna leſen
Und in des Herren Tempel gehn
Ihm zu bezahlen deine Pflichten
Und zu Vermehrung ſeines Ruhms
Die Werke deines Prieſterthums
In tiefſter Andacht zu verrichten.

3. Mein Gott, ich bin vor dir erſchienen
Und gebe auf dein Winken Acht:
Wie kann ich dir gefällig dienen,
Wenn mich dein Geiſt nicht tüchtig macht?
Wie wird mein Herz in dir erfreuet,
Wenn er nicht ſtillt der Sünden Qual?
Wie bet' ich, wenn er meine Schal'
Mit reinem Weihrauch nicht beſtreuet?

4. Kann meine Harfe lieblich klingen,
Wenn ſie dein Finger nicht berührt?
Kann ich die düſtre Nacht durchdringen,

ieſer Leitſtern mich nicht führt?
ein ſüßes Opfer werden,
eſe Flamm nicht in mich fährt
h in deiner Lieb verzehrt
et von dem Staub der Erden?
u, Jeſu, haſt mein Herz ſo theuer
:m Tempel eingeweiht:
ein Herd, hier iſt dein Feuer,
le deiner Herrlichkeit,
iligthum, dein Stuhl der Gnade;
ht und Recht, das Himmelsbrot,
ſtesfrucht und dein Gebot
i dieſe Bundeslade.
n deinem Haus will ich mir bauen
te, bis ich ſcheid' einmal:
i gieb mir dich zu ſchauen,
slicht und Gnadenſtral!
' ich recht den Tag der Sonnen,
ich meine Ruh' in dir:
e du dein Werk in mir!
re, was du haſt begonnen!
Wenn ſich des Lebens Werktag' enden,
), von allem Frohndienſt los,
eiſt in deinen Vaterhänden,
eib in ſeiner Mutter Schooß,
des feiern wird dort oben,
n in ſichrem Frieden ruht,
denket; redet oder thut
) zu lieben, dich zu loben.

I. 192: Sieh, hier bin ich.

ottesruhe, Sabbathſtille,
herab vom *Himmelsthron*!

Bring' uns reiner Andacht Fülle,
Geiſt vom Vater und vom Sohn;
Lehr' uns hören, beten, ſingen,
Gläubig uns der Welt entſchwingen!

2. Mache himmliſch unſre Seelen,
Dämpfe jede Leidenſchaft;
Wenn uns Erdenſorgen quälen,
Geiſt des Herrn, ſo gieb uns Kraft,
Wahrheit, Leben, Licht und Stärke
Hinzuſchaun auf Gottes Werke.

3. Zieh des Zweifels dunkle Wolke
Von dem Geiſtesaug zurück!
Jeſu, ſchenke deinem Volke
In dein Leiden einen Blick,
Daß wir mit zu Grabe gehen
Und im Geiſt mit dir erſtehen.

4. Laß in heiligen Geſängen
Uns verkünden deinen Ruhm;
Laß ſich keinen Irrthum mengen
In dein Evangelium;
Salbe, Herr, mit Geiſt den Lehrer,
Offne Ohren gieb dem Hörer!

5. Laß uns als des Himmels Erben
Gläubig deinem Mahle nahn;
Keiner müſſe zum Verderben
Deinen Leib, dein Blut empfahn!
Die da ſchlafen, Herr, erwecke!
Die da widerſtehn, erſchrecke!

6. Tröſte, die mit ſchwerem Herzen,
Herr, vor dir im Tempel ſtehn;
Sieh herab auf ihre Schmerzen
Und der ſtummen Blicke Flehn;
Wittwen, Waiſen, Arme tröſte,
Gottes Sohn, der ſie erlöſte!

7. Wenn wir unſre Händ' erheben
Für das liebe Vaterland,
Für der treuen Bürger Leben,
Für die Werke deiner Hand
Und für Jeſu Chriſti Glieder,
Sende dann Erhörung nieder!

8. Wenn wir seufzen, wenn wir beten
Für des kranken Bruders Qual,
Der mit bangen Seelennöthen
Sieht hinab ins Todesthal,
Ach, so laß auf unser Flehen
Seine Qual vorübergehen!

9. Laß uns alle hingelangen,
Hin zu dir, o Lebensfürst,
Wo du von der Deinen Wangen
Alle Thränen trocknen wirst,
Wo wir, frei von Schmerz und Mängeln,
Sabbath feiern mit den Engeln.

Mel. 103: Komm, o komm, du Geist.

3. Hallelujah, schöner Morgen,
Schöner, als man denken mag!
Heute fühl' ich keine Sorgen:
Denn es ist ein lieber Tag,
Der durch seine Lieblichkeit
Recht das Innerste erfreut.

2. Süßer Ruhetag der Seelen!
Sonntag, der voll Lichtes ist!
Heller Tag in dunklen Höhlen!
Zeit, in der der Segen fließt!
Stunden voller Seligkeit,
Ihr vertreibt mir alles Leid.

3. Ach, wie schmeck' ich Gottes Güte
Recht als einen Morgenthau,
Der mich führt aus meiner Hütte
Zu des Vaters grüner Au!
Da hat wohl die Morgenstund
Edlen Schatz und Gold im Mund.

4. Ruhet heut, ihr Weltgeschäfte!
Heute gilt's ein andres Thun:
Denn ich brauch' all meine Kräfte
In dem höchsten Gott zu ruhn;
Heut schickt keine Arbeit sich
Als nur Gottes Werk für mich.

5. Ich will in der Andacht Sti
Heute voller Arbeit sein:
Denn da sammle ich die Fülle
Von den höchsten Schätzen ein,
Wenn mein Jesus meinen Geist
Mit dem Wort des Lebens speis

6. Herr, ermuntre meine Sin
Gieb zu deinem Worte Lust,
Laß mich Lehr' und Trost gewin
Und bereite meine Brust,
Daß mir deines Wortes Schall
Tief im Herzen wiederhall'.

7. Segne deiner Knechte Lehre
Oeffne selber ihren Mund;
Mach mit allen, die dich hören
Heute deinen Gnadenbund,
Daß, wenn man hier flehet und f
Solches dir ins Herze dringt.

8. Gieb, daß ich den Tag beschl
Wie er angefangen ist.
Segne, pflanze und begieße,
Der du Herr des Sabbaths bist,
Bis ich einst an jenem Tag
Ewig Sabbath halten mag.

Mel. 82: Jesus, meine Zuversi

4. Licht vom Licht, erleuchte r
Bei dem neuen Tageslichte;
Gnadensonne, stelle dich
Vor mein muntres Angesichte;
Wohne mir mit Glanze bei,
Daß mein Sabbath fröhlich sei.

2. Brunnquell aller Süßigkei
Laß mir deine Ströme fließen;
Mache Mund und Herz bereit
Dein in Andacht zu genießen;
Streu das Wort mit Segen ein
Laß es hundertfrüchtig sein.

3. Zünde selbst das Opfer an
Das auf meinen Lippen lieget;

Weisheit, Licht und Bahn,
n Irrthum mich betrüget
n fremdes Feuer brennt,
dein Altar nicht kennt.
mich heut und allezeit
Heilig, Heilig singen
ch in die Ewigkeit
Geistes Flügeln schwingen;
ir einen Vorschmack ein,
wird im Himmel sein.
enbare dich doch mir,
n Paradies im Herzen,
mir und ich in dir,
neiner Andacht Kerzen
neues Feuer zu,
iebesflamme du!
ser Tag sei dir geweiht:
it allen Eitelkeiten!
deiner Herrlichkeit
Tempel zubereiten,
onst wollen, nichts sonst thun
deiner Liebe ruhn.
isheit, mehr als Salomon,
ch deine Weisheit hören!
deinen Gnadenthron
beugten Knieen ehren,
r deine Sonne lacht
n schönsten Sonntag macht.

93: Ach, wann wird kommen.

Sein Gott, die Sonne geht herfür:
Sei du die Sonne selbst in mir;
Du Sonne der Gerechtigkeit,
Vertreib der Sünden Dunkelheit.

2. Mein erstes Opfer sei dein Ruhm;
Mein Herz ist selbst dein Eigenthum;
Ach kehre gnädig bei mir ein:
Du must dir selbst den Tempel weihn.

3. Gieb, daß ich meinen Fuß bewahr,
Wenn ich mit deiner Christenschaar
Zu deinem heil'gen Hause geh,
Daß ich auch heilig vor dir steh.

4. Bereite mir Herz, Mund und Hand,
Und gieb mir Weisheit und Verstand,
Daß ich dein Wort mit Andacht hör
Zu deines großen Namens Ehr.

5. Schreib Alles fest in meinen Sinn,
Daß ich nicht nur ein Hörer bin:
Verleih mir deine Kraft dabei,
Daß ich zugleich ein Thäter sei.

6. Hilf, daß ich diesen ganzen Tag
Mit Leib und Seele feiern mag;
Bewahr mich vor der Eitelkeit,
Die sündlich deinen Tag entweiht.

7. So weil' ich denn mit Freuden hier,
Wo ich zu Hause bin bei dir;
Mein Herz ist willig und bereit,
O heilige Dreieinigkeit!

Abendlied am Sonntage.

el. 65: O Welt, sieh hier.

er Sabbath ist vergangen;
be mein Verlangen
herzenswunsch erfüllt:
at *mich unterweiset*,
Mit Lebensbrot gespeiset
Und meiner Seele Durst gestillt.

2. Gott ruht durchs Wort im Herzen:
Drum leg' ich ohne Schmerzen

Auch meinen Leib zur Ruh:
Denn allen Sündenſchaden
Deckt Jeſus nun in Gnaden
Mit ſeiner Liebe Mantel zu.

3. O du dreieinig Weſen,
Mein Geiſt iſt ſchon geneſen,
Weil ich dein Tempel bin.
Ich habe Licht vom Lichte:
Dein leuchtend Angeſichte
Treibt alle Finſterniſſe hin.

4. Du wirſt ſchon bei mir wachen
Und eine Sonne machen
Auch mitten in der Nacht,
Bis bei den Cherubinen
Ein Sonntag iſt erſchienen,
Der alle Nacht zu Schanden macht.

5. Ich ſchlafe ganz vergnüget:
Denn wo mein Herze lieget,
Da iſt der Engel Heer.
Mich ſtört kein Weltgetümmel:
Es träumt mir nur vom Himmel.
Ach, wer doch nur bald droben wär

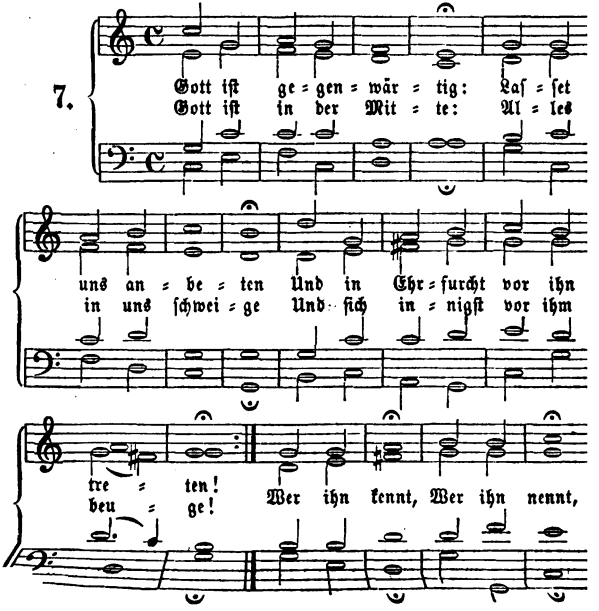

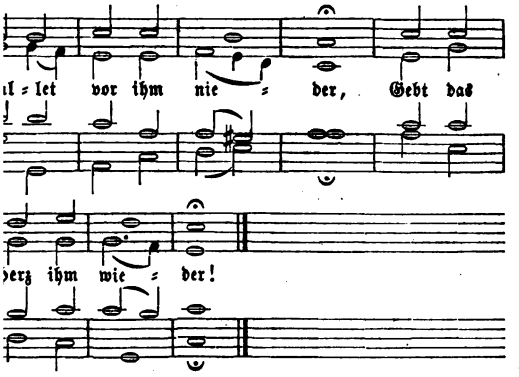

iſt gegenwärtig,
Cherubinen
Nacht anbetend dienen;
ilig, heilig!
Preis und Ehre!
lle Engelchöre.
nimm
mm,
h wir Geringen
fer bringen.
entſagen willig
lkeiten,
en-Luſt und Freuden;
nſer Wille,
ib und Leben,
Eigenthum ergeben:

ein;
Himmelsheere,
rt die Ehre.
eſtätiſch Weſen,
recht dich preiſen
heiſt dir Dienſt erweiſen!

Möcht' ich wie die Engel
Immer vor dir ſtehen
Und dich gegenwärtig ſehen!
Laß mich dir
Für und für
Trachten zu gefallen,
Liebſter Gott, in Allem.

5. Luft, die Alles füllet,
Drin wir ſind und weben,
Aller Dinge Grund und Leben,
Meer ohn Grund und Ende,
Wunder aller Wunder,
Ich ſenk mich in dich hinunter.
Ich in dir,
Du in mir;
Laß mich ganz verſchwinden,
Dich nur ſehn und finden.

6. Du durchdringeſt Alles:
Laß zu deinem Lichte
Nur ſich kehren mein Geſichte,
Wie die zarten Blumen
Willig ſich entfalten
Und der Sonne ſtille halten,

I. Sonntags- und Gottesdienſtlieder.

Sonntagslieder.

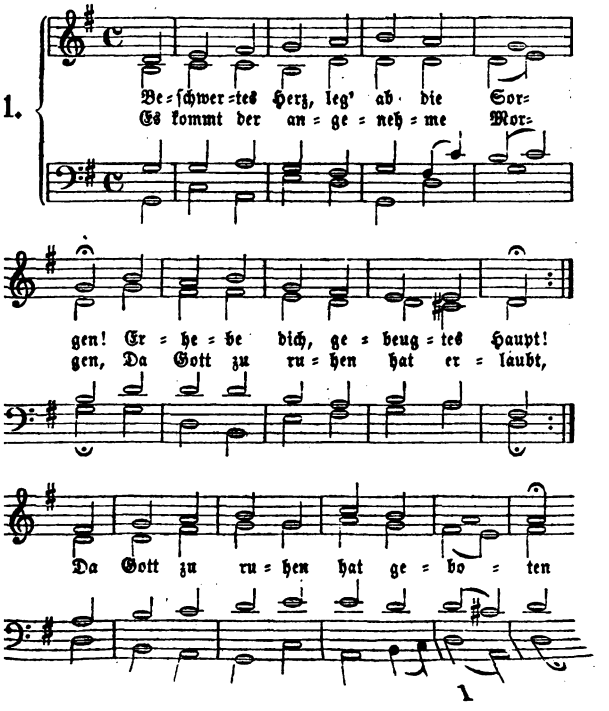

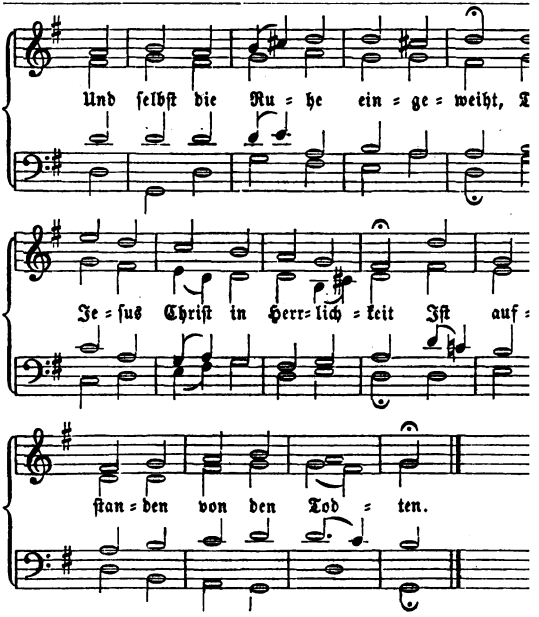

2. Auf! laß der Erden eitles Weſen,
Der Erden Alltagswerke ſtehn:
Heut ſollſt du Himmelsmanna leſen
Und in des Herren Tempel gehn
Ihm zu bezahlen deine Pflichten
Und zu Vermehrung ſeines Ruhms
Die Werke deines Prieſterthums
In tiefſter Andacht zu verrichten.

3. Mein Gott, ich bin vor dir erſchienen
Und gebe auf dein Winken Acht:
Wie kann ich dir gefällig dienen,
Wenn mich dein Geiſt nicht macht?
Wie wird mein Herz in dir erf
Wenn er nicht ſtillt der
Qual?
Wie bet' ich, wenn er meine
Mitreinem Weihrauch nicht be

4. Kann meine Harfe lie
klingen,
Wenn ſie dein Finger nicht b
Kann ich die düſtre Nacht
bringen,

dieſer Leitſtern mich nicht führt?
h ein ſüßes Opfer werden,
ieſe Flamm nicht in mich fährt
ch in deiner Lieb verzehrt
et von dem Staub der Erden?
du, Jeſu, haſt mein Herz ſo theuer
em Tempel eingeweiht:
dein Herd, hier iſt dein Feuer,
lle deiner Herrlichkeit,
eiligthum, dein Stuhl der Gnade;
cht und Recht, das Himmelsbrot,
iſtesfrucht und dein Gebot
n dieſe Bundeslade.
in deinem Haus will ich mir bauen
tte, bis ich ſcheid' einmal:
n gieb mir dich zu ſchauen,
nslicht und Gnadenſtral!
d' ich recht den Tag der Sonnen,
' ich meine Ruh' in dir:
be du dein Werk in mir!
ire, was du haſt begonnen!
Wenn ſich des Lebens Werktag' enden,
h, von allem Frohndienſt los,
Heiſt in deinen Vaterhänden,
leib in ſeiner Mutter Schooß,
des feiern wird dort oben,
n in ſichrem Frieden ruht,
denket; redet oder thut
h zu lieben, dich zu loben.

l. 192: Sieh, hier bin ich.

Gottesruhe, Sabbathſtille,
herab vom *Himmelsthron*!
Bring' uns reiner Andacht Fülle,
Geiſt vom Vater und vom Sohn;
Lehr' uns hören, beten, ſingen,
Gläubig uns der Welt entſchwingen!

2. Mache himmliſch unſre Seelen,
Dämpfe jede Leidenſchaft;
Wenn uns Erdenſorgen quälen,
Geiſt des Herrn, ſo gieb uns Kraft,
Wahrheit, Leben, Licht und Stärke
Hinzuſchaun auf Gottes Werke.

3. Zieh des Zweifels dunkle Wolke
Von dem Geiſtesaug zurück!
Jeſu, ſchenke deinem Volke
In dein Leiden einen Blick,
Daß wir mit zu Grabe gehen
Und im Geiſt mit dir erſtehen.

4. Laß in heiligen Geſängen
Uns verkünden deinen Ruhm;
Laß ſich keinen Irrthum mengen
In dein Evangelium;
Salbe, Herr, mit Geiſt den Lehrer,
Oeffne Ohren gieb dem Hörer!

5. Laß uns als des Himmels Erben
Gläubig deinem Mahle nahn;
Keiner müſſe zum Verderben
Deinen Leib, dein Blut empfahn!
Die da ſchlafen, Herr, erwecke!
Die da widerſtehn, erſchrecke!

6. Tröſte, die mit ſchwerem Herzen,
Herr, vor dir im Tempel ſtehn;
Sieh herab auf ihre Schmerzen
Und der ſtummen Blicke Flehn;
Wittwen, Waiſen, Arme tröſte,
Gottes Sohn, der ſie erlöſte!

7. Wenn wir unſre Händ' erheben
Für das liebe Vaterland,
Für der treuen Bürger Leben,
Für die Werke deiner Hand
Und für Jeſu Chriſti Glieder,
Sende dann Erhörung nieder!

8. Wenn wir seufzen, wenn wir beten
Für des kranken Bruders Qual,
Der mit bangen Seelennöthen
Sieht hinab ins Todesthal,
Ach, so laß auf unser Flehen
Seine Qual vorübergehen!

9. Laß uns alle hingelangen,
Hin zu dir, o Lebensfürst,
Wo du von der Deinen Wangen
Alle Thränen trocknen wirst,
Wo wir, frei von Schmerz und Mängeln,
Sabbath feiern mit den Engeln.

Mel. 103: Komm, o komm, du Geist.

3. Hallelujah, schöner Morgen,
Schöner, als man denken mag!
Heute fühl' ich keine Sorgen:
Denn es ist ein lieber Tag,
Der durch seine Lieblichkeit
Recht das Innerste erfreut.

2. Süßer Ruhetag der Seelen!
Sonntag, der voll Lichtes ist!
Heller Tag in dunklen Höhlen!
Zeit, in der der Segen fließt!
Stunden voller Seligkeit,
Ihr vertreibt mir alles Leid.

3. Ach, wie schmeck' ich Gottes Güte
Recht als einen Morgenthau,
Der mich führt aus meiner Hütte
Zu des Vaters grüner Au!
Da hat wohl die Morgenstund
Edlen Schatz und Gold im Mund.

4. Ruhet heut, ihr Weltgeschäfte!
Heute gilt's ein andres Thun:
Denn ich brauch' all meine Kräfte
In dem höchsten Gott zu ruhn;
Heut schickt keine Arbeit sich
Als nur Gottes Werk für mich.

5. Ich will in der Andacht Stille
Heute voller Arbeit sein:
Denn da sammle ich die Fülle
Von den höchsten Schätzen ein,
Wenn mein Jesus meinen Geist
Mit dem Wort des Lebens speist.

6. Herr, ermuntre meine Sinnen,
Gieb zu deinem Worte Lust,
Laß mich Lehr' und Trost gewinnen,
Und bereite meine Brust,
Daß mir deines Wortes Schall
Tief im Herzen wiederhall'.

7. Segne deiner Knechte Lehren,
Oeffne selber ihren Mund;
Mach mit allen, die dich hören,
Heute deinen Gnadenbund,
Daß, wenn man hier fleht und singt,
Solches dir ins Herze dringt.

8. Gieb, daß ich den Tag beschließe,
Wie er angefangen ist.
Segne, pflanze und begieße,
Der du Herr des Sabbaths bist,
Bis ich einst an jenem Tag
Ewig Sabbath halten mag.

Mel. 82: Jesus, meine Zuversicht.

4. Licht vom Licht, erleuchte mich
Bei dem neuen Tageslichte;
Gnadensonne, stelle dich
Vor mein muntres Angesichte;
Wohne mir mit Glanze bei,
Daß mein Sabbath fröhlich sei.

2. Brunnquell aller Süßigkeit,
Laß mir deine Ströme fließen;
Mache Mund und Herz bereit
Dein in Andacht zu genießen;
Streu das Wort mit Segen ein,
Laß es hundertfrüchtig sein.

3. Zünde selbst das Opfer an,
Das auf meinen Lippen lieget;

: Weisheit, Licht und Bahn,
n Irrthum mich betrüget
n fremdes Feuer brennt,
dein Altar nicht kennt.
mich heut und allezeit
Heilig, Heilig singen
ch in die Ewigkeit
Geistes Flügeln schwingen;
ir einen Vorschmack ein,
wird im Himmel sein.
enbare dich doch mir,
n Paradies im Herzen,
mir und ich in dir,
meiner Andacht Kerzen
neues Feuer zu,
iebesflamme du!
eser Tag sei dir geweiht:
it allen Eitelkeiten!
l deiner Herrlichkeit
Tempel zubereiten,
sonst wollen, nichts sonst thun
deiner Liebe ruhn.
eisheit, mehr als Salomon,
ch deine Weisheit hören!
ll deinen Gnadenthron
beugten Knieen ehren,
r deine Sonne lacht
n schönsten Sonntag macht.

193: Ach, wann wird kommen.

Sein Gott, die Sonne geht herfür:
Sei du die Sonne selbst in mir;
Du Sonne der Gerechtigkeit,
Vertreib der Sünden Dunkelheit.

2. Mein erstes Opfer sei dein Ruhm;
Mein Herz ist selbst dein Eigenthum;
Ach kehre gnädig bei mir ein:
Du mußt dir selbst den Tempel weihn.

3. Gieb, daß ich meinen Fuß bewahr,
Wenn ich mit deiner Christenschaar
Zu deinem heil'gen Hause geh,
Daß ich auch heilig vor dir steh.

4. Bereite mir Herz, Mund und Hand,
Und gieb mir Weisheit und Verstand,
Daß ich dein Wort mit Andacht hör
Zu deines großen Namens Ehr.

5. Schreib Alles fest in meinen Sinn,
Daß ich nicht nur ein Hörer bin:
Verleih mir deine Kraft dabei,
Daß ich zugleich ein Thäter sei.

6. Hilf, daß ich diesen ganzen Tag
Mit Leib und Seele feiern mag;
Bewahr mich vor der Eitelkeit,
Die sündlich deinen Tag entweiht.

7. So weil' ich denn mit Freuden hier,
Wo ich zu Hause bin bei dir;
Mein Herz ist willig und bereit,
O heilige Dreieinigkeit!

Abendlied am Sonntage.

el. 65: O Welt, sieh hier.

er Sabbath ist vergangen;
be mein Verlangen
Herzenswunsch erfüllt:
at *mich unterweiset*,
Mit Lebensbrot gespeiset
Und meiner Seele Durst gestillt.

2. Gott ruht durchs Wort im Herzen:
Drum leg' ich ohne Schmerzen

Auch meinen Leib zur Ruh:
Denn allen Sündenschaden
Deckt Jesus nun in Gnaden
Mit seiner Liebe Mantel zu.
3. O du dreieinig Wesen,
Mein Geist ist schon genesen,
Weil ich dein Tempel bin.
Ich habe Licht vom Lichte:
Dein leuchtend Angesichte
Treibt alle Finsternisse hin.
4. Du wirst schon bei mir wachen
Und eine Sonne machen
Auch mitten in der Nacht,
Bis bei den Cherubinen
Ein Sonntag ist erschienen,
Der alle Nacht zu Schanden macht.
5. Ich schlafe ganz vergnüget:
Denn wo mein Herze lieget,
Da ist der Engel Heer.
Mich stört kein Weltgetümmel:
Es träumt mir nur vom Himmel.
Ach, wer doch nur bald droben wär!

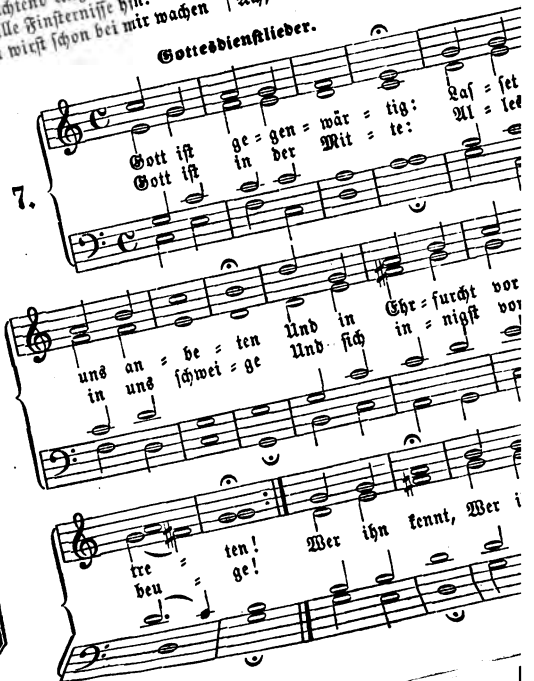

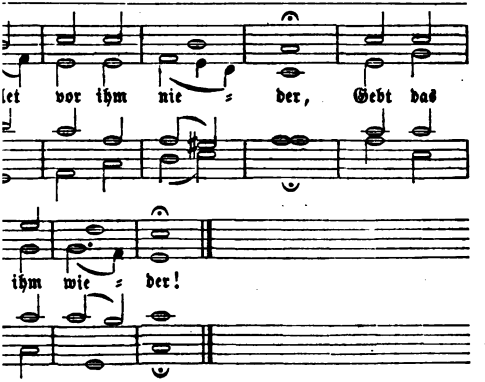

zegenwärtig,
ubinen
t anbetend dienen;
, heilig!
und Ehre!
ngelchöre.
n
,
ir Geringen
ringen.
agen willig
ten,
uſt und Freuden;
: Wille,
nd Leben,
nthum ergeben:
;
melsheere,
ie Ehre.
iſch Weſen,
ht dich preiſen
dir Dienſt erweiſen!

Möcht' ich wie die Engel
Immer vor dir ſtehen
Und dich gegenwärtig ſehen!
Laß mich dir
Für und für
Trachten zu gefallen,
Liebſter Gott, in Allem.

5. Luft, die Alles füllet,
Drin wir ſind und weben,
Aller Dinge Grund und Leben,
Meer ohn Grund und Ende,
Wunder aller Wunder,
Ich ſenk mich in dich hinunter.
Ich in dir,
Du in mir;
Laß mich ganz verſchwinden,
Dich nur ſehn und finden.

6. Du durchdringeſt Alles:
Laß zu deinem Lichte
Nur ſich kehren mein Geſichte,
Wie die zarten Blumen
Willig ſich entfalten
Und der Sonne ſtille halten,

Daß ich so
Still und froh
Deine Stralen faſſe
Und dich wirken laſſe.
7. Mache mich einfältig,
Innig, abgeſchieden,
Sanft und ſtill in deinem Frieden;
Mach mich reines Herzens,
Daß ich deine Klarheit
Schauen mag in Geiſt und Wahrheit;
Laß mein Herz
Ueberwärts
Wie ein Adler ſchweben
Und in dir nur leben.
8. Herr, komm in mir wohnen,
Laß mein Herz auf Erden
Dir ein Heiligthum noch werden;
Komm, du nahes Weſen,
Dich in mir verkläre,
Daß ich ſtets dich lieb' und ehre:
Wo ich geh,
Sitz' und ſteh,
Laß mich dein gedenken,
Mich in dich verſenken!

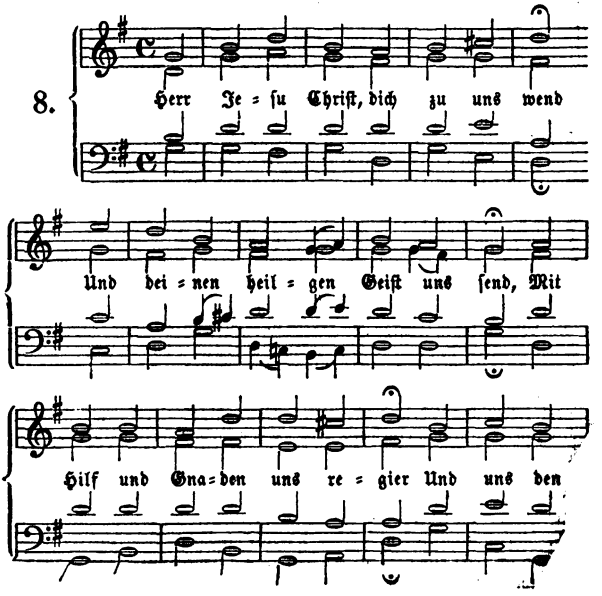

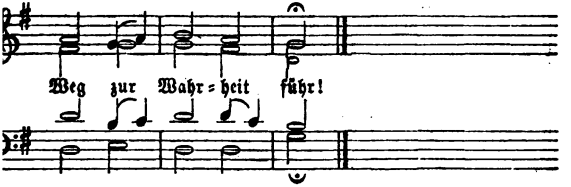

Thu auf den Mund zum Lobe dein,
eit' das Herz zur Andacht fein,
ı Glauben mehr', ſtärk den Ver=ſtand,
ş uns dein Nam werd wohl bekannt.
Bis wir ſingen mit Gottes Heer:
Heilig, heilig iſt Gott der Herr!
Und ſchauen dich von Angeſicht
In ewger Freud und ſel'gem Licht.

4. Ehr ſei dem Vater und dem Sohn,
Dem heilgen Geiſt in Einem Thron!
Der heiligen Dreieinigkeit
Sei Lob und Preis in Ewigkeit!

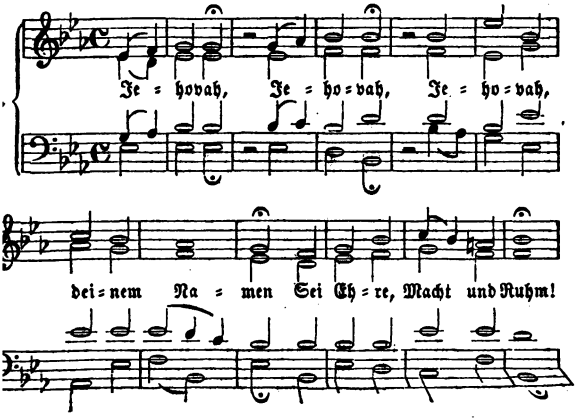

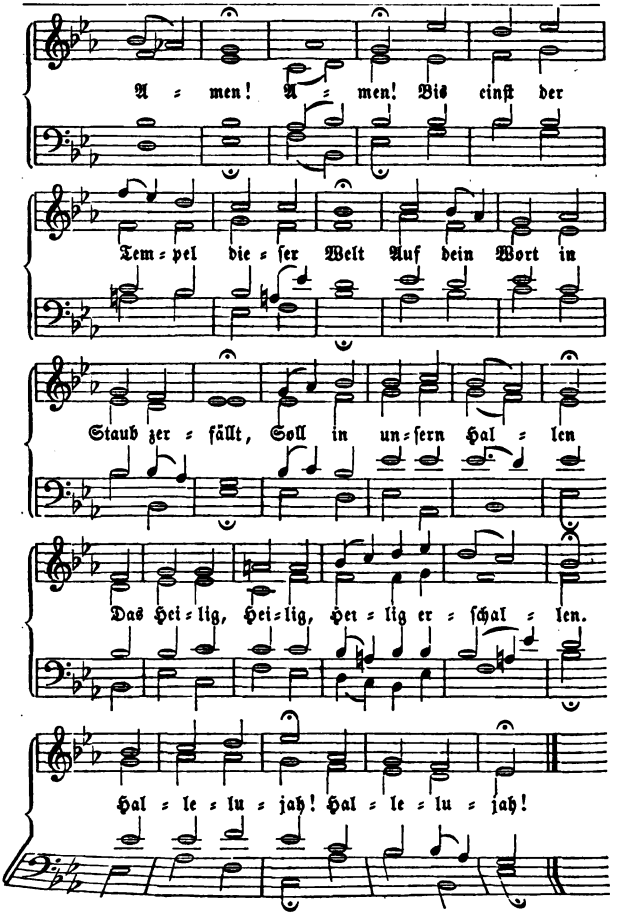
A = men! A = men! Bis einſt der
Tem = pel die = ſer Welt Auf dein Wort in
Staub zer = fällt, Soll in un = ſern Hal = len
Das Hei = lig, Hei = lig, Her = lig er = ſchal = len.
Hal = le = lu = jah! Hal = le = lu = jah!

10.

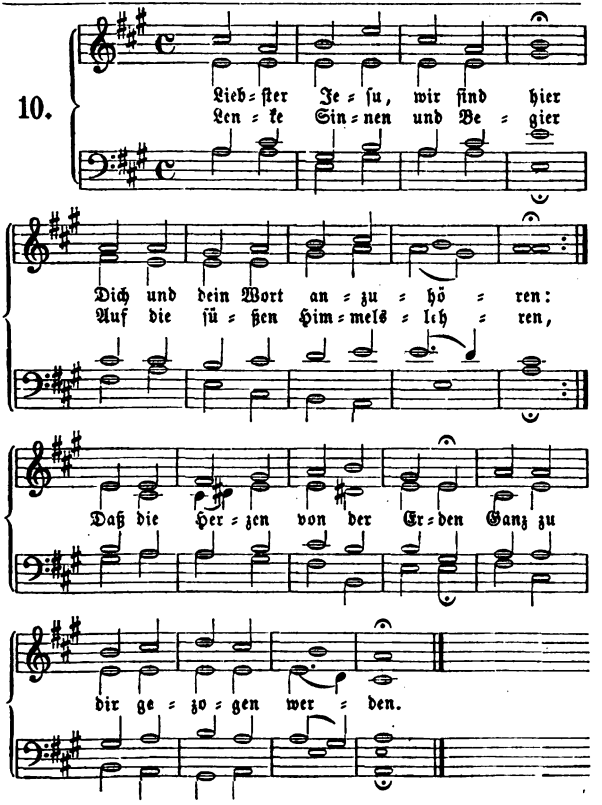

2. Unſer Wiſſen und Verſtand
Iſt mit Finſterniß umhüllet,
Wo der Geiſt, den du geſandt,
Uns mit Lichte nicht erfüllet:
Gutes Denken, Thun und Lichten
Muſt du ſelbſt in uns verrichten.

3. O du Glanz der Herrlichkeit,
Licht vom Licht, aus Gott geboren,
Mach' uns alleſammt bereit,
Oeffne Herzen, Mund und Ohren;
Unſer Bitten, Flehn und Singen
Laß, Herr Jeſu, wohl gelingen!

Mel. 172: Nun danket alle Gott.

11. Nun bittet alle Gott
Mit Herzen, Mund und Händen,
Daß er uns ſeinen Geiſt
Vom Himmel wolle ſenden,
Der bei uns ſei und bleib
Nach ſeinem theuren Wort
In Zeit und Ewigkeit,
Hier und an jedem Ort.

2. Nun bittet alle Gott,
Daß er uns Sünder ſchone,
Daß er uns nahe ſei
In Jeſu, ſeinem Sohne,
Daß er die Kirche bau
Durch ſein lebendig Wort
Und uns einſt gebe Raum
Bei ſeinen Engeln dort.

3. Ach ja, Herr, lehre uns:
So ſind wir recht gelehret;
Ach Herr, bekehre uns:
So ſind wir recht bekehret;
Ach Heiland, heile uns:
So ſind wir ewig heil;
Dein Blut ſei unſer Troſt,
Dein Geiſt ſei unſer Theil!

4. Es ſegne uns der Herr,
Der Urquell aller Güter;
Iſraels Arzt und Hort
Sei unſer Hort und Hüter;
Es leuchte über uns
Sein Gnadenangeſicht;
Sein Friede ruh' auf uns,
Sein Geiſt verlaſſ' uns nicht!

Mel. 63: O du Liebe meiner Liebe.

12. O wie freun wir uns der Stunde,
Da wir dir, Herr Jeſu, nahn
Um aus deinem heil'gen Munde
Lebensworte zu empfahn!
Laß uns heute nicht vergebens
Hörer deines Wortes ſein:
Schreibe ſelbſt das Wort des Lebens
Tief in unſre Herzen ein.

2. Sieh, wir ſitzen dir zu Füßen:
Großer Meiſter, rede du;
Sieh, wir hören deiner ſüßen
Rede heilsbegierig zu.
Lehr' uns, wie wir ſelig werden;
Lehr' uns, wie wir unſre Zeit,
Dieſe kurze Zeit auf Erden,
Nützen für die Ewigkeit.

3. Nun ſo lege Licht und Liebe,
Kraft und Feuer auf dein Wort;
Laß es mit lebend'gem Triebe
In uns wirken fort und fort.
Hilf uns, daß wir treu bewahren,
Was wir in das Herz gefaßt,
Und laß Andre auch erfahren,
Daß du Lebensworte haſt.

Mel. 103: Komm, o komm, du Geiſt.

13. Thut mir auf die ſchöne Pforte,
Führet mich in Zion ein!
Ach, wie wird an dieſem Orte
Meine Seele fröhlich ſein!
Hier iſt Gottes Angeſicht,
Hier iſt lauter Troſt und Licht.

2. Ich bin, Herr, zu dir gekommen:
Komme du nun auch zu mir.
Wo du Wohnung haſt genommen,
Iſt der Himmel auch mit dir.
Zeuch zu meinem Herzen ein,
Laß es deinen Tempel ſein.

3. Laß in Furcht mich vor dich treten;
heil'ge du Leib, Seel' und Geist,
Daß mein Singen und mein Beten
Dir ein lieblich Opfer heißt;
heilige mir Mund und Ohr,
Zeuch das Herz zu dir empor.

4. Gieb Erleuchtung dem Verstande,
Daß dein Wort mir werd' erhellt.
Mache mich zum guten Lande,
Wenn dein Saatkorn auf mich fällt;
Pflanz' es tief dem Herzen ein,
Laß es mir zur Frucht gedeihn.

5. Stärk' in mir den schwachen Glauben;
Laß dein theures Kleinod mir
Nimmer aus dem Herzen rauben:
Halte stets dein Wort mir für,
Daß es sei der Morgenstern,
Der mich führt zu dir, dem Herrn.

14.

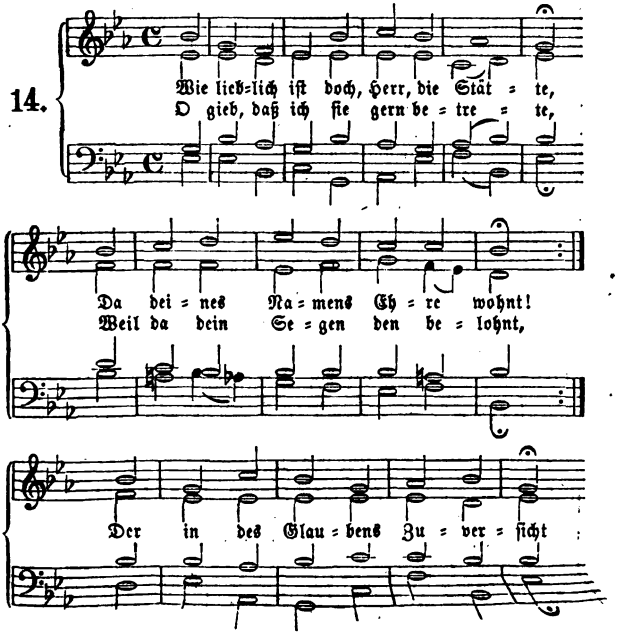

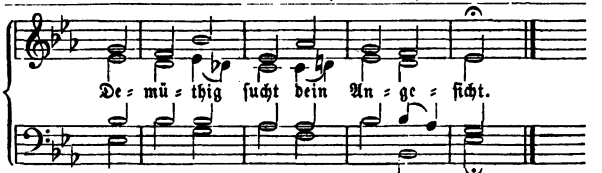

2. Wohl dem, der kommt zu deiner Hütte
Und dich mit ganzer Seele preist!
Du hörst ſein Lob und ſeine Bitte
Und giebst ihm deinen guten Geiſt,
Daß er hinfort auf ebner Bahn
Unſträflich vor dir wandeln kann.

3. Dein Wort bleibt niemals ohne Segen,
Wenn man's nur recht zu Herzen faßt:
Es iſt ein Licht auf unſern Wegen,
Ein Troſt für alle Noth und Laſt;
Es giebt im Kampf uns Muth und Kraft
Und iſt ein Schwert, das Sieg verſchafft.

4. Gott, laß auch mir dein Antlitz ſcheinen,
Dein Sabbath bring' auch mir Gewinn,
Wenn andachtsvoll ich mit den Deinen
Vor dir an heil'ger Stätte bin;
Laß uns, o Vater, wie wir flehn,
Das Licht in deinem Lichte ſehn!

5. Ja, du biſt Sonn' und Schild den Frommen,
Du, Herr, giebſt ihnen Gnad' und Ehr,
Und wer nur erſt zu dir gekommen,
Dem fehlt das wahre Heil nicht mehr.
Was du verheißeſt, ſtehet feſt:
Wohl dem, der ſich auf dich verläßt!

Schlußgeſänge.

(Siehe auch Nr. 150.)

15.

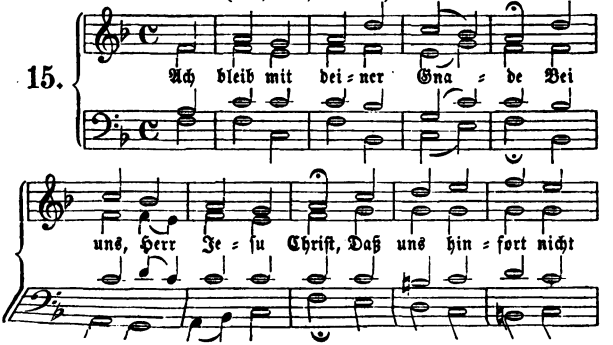

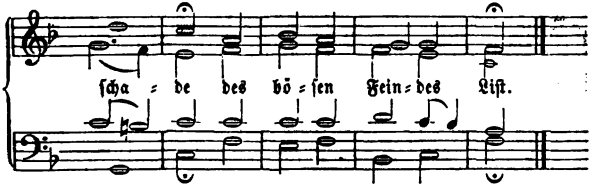

2. Ach bleib mit deinem Worte
Bei uns, Erlöſer werth,
Daß uns in dieſem Horte
Sei Troſt und Heil beſcheert.

3. Ach bleib mit deiner Klarheit
Bei uns, du werthes Licht;
Umgürt uns mit der Wahrheit,
Damit wir irren nicht.

4. Ach bleib mit deinem Segen
Bei uns, du reicher Herr;
Dein Gnad und dein Vermögen
Sich reichlich in uns mehr'.

5. Ach bleib mit deinem Schutze
Bei uns, du ſtarker Held,
Daß uns der Feind nicht trutze
Noch uns beſtrick die Welt.

6. Ach bleib mit deiner Treue
Bei uns, du Herr und Gott;
Beſtändigkeit verleihe,
Hilf uns aus aller Noth!

16.

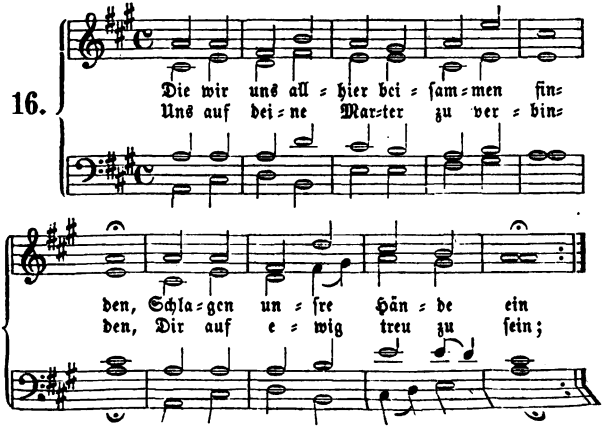

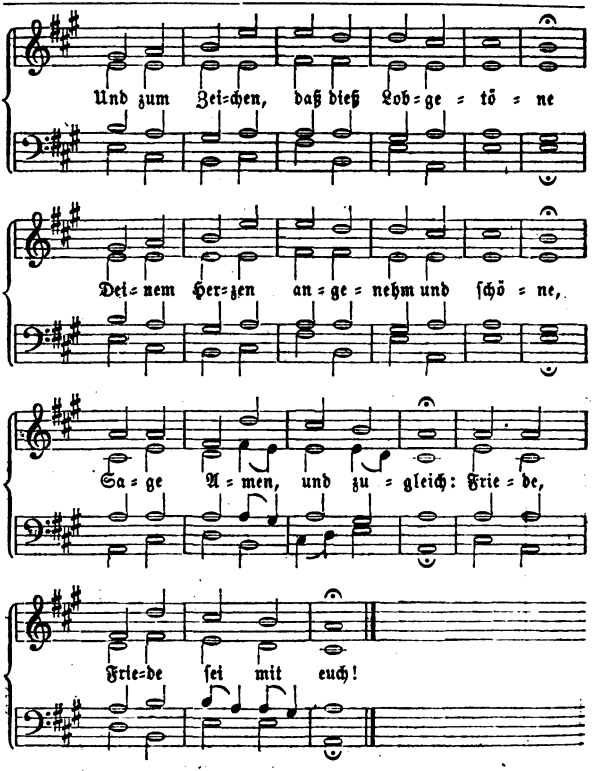
Und zum Zei=chen, daß dieß Lob=ge=tö=ne
Dei=nem Her=zen an=ge=nehm und ſchö=ne,
Sa=ge A=men, und zu=gleich: Frie=de,
Frie=de ſei mit euch!

II. Adventslieder.

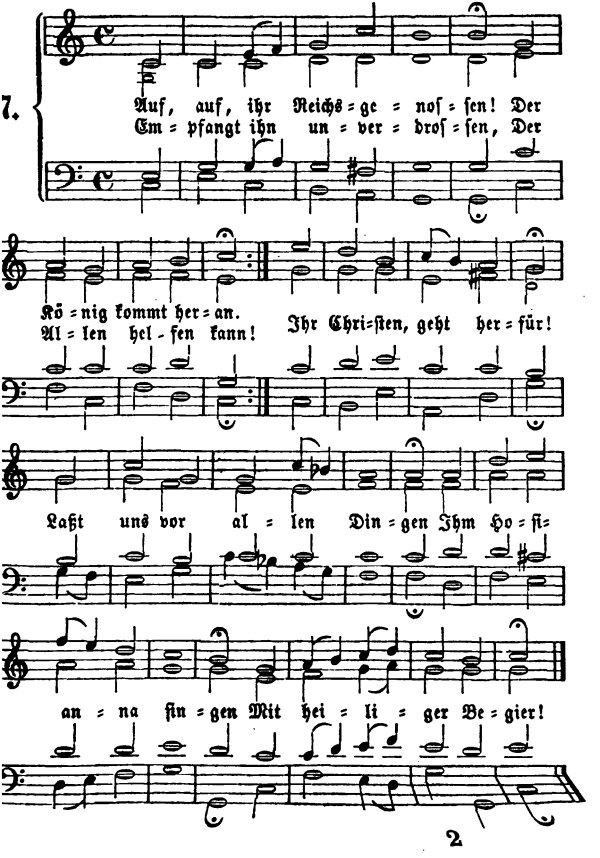

2. Auf, ihr betrübten Herzen!
Der König iſt nicht fern.
Hinweg all' Angſt und Schmerzen!
Dort kommt der Morgenſtern.
Der Herr will in der Noth
Mit reichem Troſt euch ſpeiſen;
Er will euch Hilf' erweiſen,
Ja dämpfen gar den Tod.

3. Friſch auf in Gott, ihr Armen!
Der König ſorgt für euch;
Er will durch ſein Erbarmen
Euch machen groß und reich.
Der Alles hat bedacht,
Der wird auch euch ernähren:
Was Menſchen nur begehren,
Das ſteht in ſeiner Macht.

4. Friſch auf, ihr Hochbetrübten!
Der König kommt mit Macht.
An uns, die Herzgeliebten,
Hat er ſchon längſt gedacht.
Nun wird kein' Angſt und Pein
Noch Zorn hinfort uns ſchaden,
Dieweil uns Gott aus Gnaden
Läßt ſeine Kinder ſein.

5. Auf, auf mit ſchnellen Schritten!
Den König eilt zu ſehn!
Er kommt in unſre Mitten
Stark, herrlich, ſanft und ſchön.
Nun tretet all' heran
Den Heiland zu begrüßen,
Der alles Kreuz verſüßen,
Der uns erlöſen kann.

6. Der König will bedenken
Die, ſo er herzlich liebt,
Mit köſtlichen Geſchenken,
Als der ſich ſelbſt uns giebt.
Drum wollen fort und fort,
O König hoch erhoben,
Wir dich mit Freuden loben
Und preiſen hier und dort.

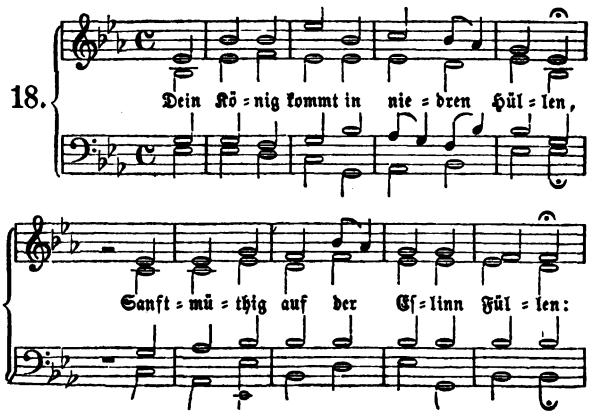

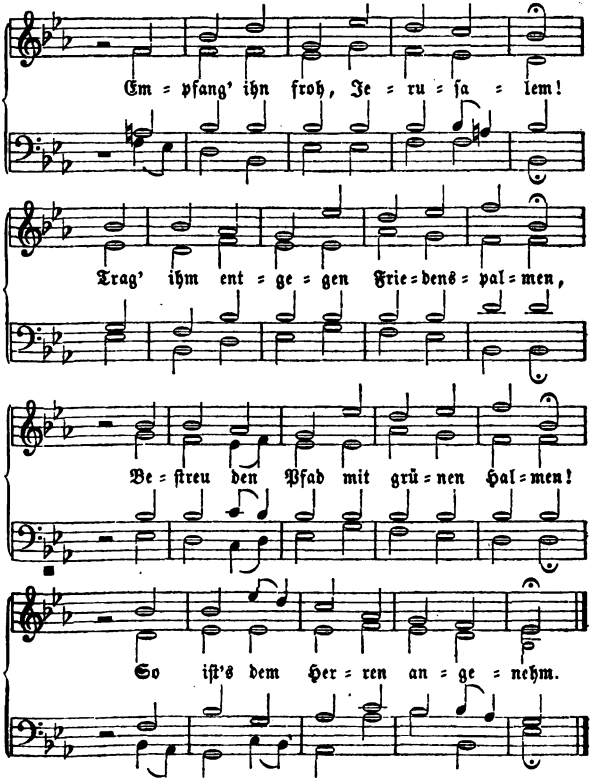

2. O mächt'ger Herrſcher ohne Heere,
Gewalt'ger Kämpfer ohne Speere,
O Friedensfürſt von großer Macht!
Es wollen dir der Erde Herren
Den Weg zu deinem Throne ſperren:
Doch du gewinnſt ihn ohne Schlacht.

3. Dein Reich iſt nicht von dieſer Erden:
Doch aller Erden Reiche werden

Dem, das du gründeſt, unterthan.
Bewaffnet mit des Glaubens Worten,
Zieht deine Schaar nach den vier Orten
Der Welt hinaus und macht dir Bahn.

4. Und wo du kommeſt hergezogen,
Da ebnen ſich des Meeres Wogen;
Es ſchweigt der Sturm, von dir bedroht
Du kommſt, auf den verheerten Triften
Des Lebens neuen Bund zu ſtiften,
Und ſchlägſt in Feſſel Sünd' und Tod.

5. O Herr von großer Huld und Treue,
O komme du auch jetzt aufs neue
Zu uns, die wir ſind ſchwer verſtört!
Noth iſt es, daß du ſelbſt hienieden
Kommſt zu erneuen deinen Frieden,
Dagegen ſich die Welt empört.

6. O laß dein Licht auf Erden ſiegen,
Die Macht der Finſterniß erliegen,
Und löſch der Zwietracht Glimmen aus,
Daß wir, die Völker und die Thronen,
Vereint als Brüder wieder wohnen
In deines großen Vaters Haus!

Mel. 244: Wie wohl iſt mir.

19. Dein Mittler kömmt: auf, blöde Seele,
Die des Geſetzes Donner ſchreckt,
Die in der bangen Trauerhöhle
In Feſſeln trüber Schwermuth ſteckt!
Der Fluch vergeht, die Bande ſpringen,
Es reißen Satans feſte Schlingen,
Die den gefangnen Geiſt beklemmt.
Du kannſt nun Heil und Freiheit *hoffen:*
Gott iſt verſöhnt, ſein Schooß ſteht offen;
Dein gnadenvoller Mittler kömmt.

2. Dein Lehrer kömmt: laß deine Ohren
Auf ſeinen Mund gerichtet ſein.
Er zeigt den Weg, den du verloren;
Er flößt dir Licht und Wahrheit ein.
Was unter dunklen Schatten ſtecket,
Das hat dir dein Prophet entdecket;
Er hat das Reich der Nacht gehemmt.
Er klärt dir auf des Vaters Willen,
Er giebt dir Kraft ihn zu erfüllen:
Dein weisheitreicher Lehrer kömmt.

3. Dein König kömmt, doch ohne Prangen:
Sein Aufzug iſt an Armuth reich.
Auf, deinen Fürſten zu empfangen,
Der dir an tiefſter Schwachheit gleich!
Komm Hand und Zepter dem zu küſſen,
Der dich wird ſo zu ſchützen wiſſen,
Daß dich kein Angſtſtrom überſchwemmt.
Thu wie getreue Unterthanen,
Komm her und ſchwör zu ſeinen Fahnen:
Dein längſtverlangter König kömmt.

4. Dein Alles kömmt dich zu beglücken;
Dein A und O iſt vor der Thür:
Wen dieſes höchſte Gut ſoll ſchmücken,
Vertauſchet gern die Welt dafür.
So greif denn zu mit beiden Händen,
Da dich, mein Geiſt, von allen Enden
Ein ſolches Gnadenmeer beſchwemmt.
Nimm weg den Damm, thu auf die Thüren,
Laß dich zu nehmen willig ſpüren:
O armes Nichts, dein Alles kömmt.

Mel. 17: Auf, auf, ihr Reichsgenossen.

Erhebt den Herrn, ihr Fromält, was er verspricht. [men!
Heiland ist gekommen,
Völker Trost und Licht.
, der uns nicht verstößt,
ins zum Heil und Leben
st seinen Sohn gegeben;
ihn sind wir erlöst.
Erlöst! o welche Liebe
ins der Herr erzeigt!
welchem Vatertriebe
Herz zu uns geneigt!
seiner Himmel Thron
nt, Rettung vom Verderben
Sündern zu erwerben,
eingeborner Sohn.
Er kommt zu uns auf Erden
iefer Niedrigkeit,
nt auf sich die Beschwerden
unsrer Pilgerzeit,
ält sich seiner Macht,
:ugnet Himmelsfreuden,
er durch Todesleiden
großes Werk vollbracht.

4. Er hat's vollbracht: o bringet
Gott euren Lobgesang!
Erlöste Menschen, singet
Dem Mittler ewig Dank!
Wo niemand helfen kann,
Da hilft er gern aus Gnaden,
Heilt unsrer Seelen Schaden:
O nehmt ihn gläubig an!

5. Du Freund der Menschenkinder,
Verwirf uns, Jesu, nicht!
Dein Name, Heil der Sünder,
Ist unsre Zuversicht.
Drum kommen wir zu dir:
Hilf uns die Macht der Sünden
Noch glücklich überwinden!
Denn dein, o Herr, sind wir.

6. Bei dir steht unser Leben;
Zu unserm ew'gen Heil
Hast du dich hingegeben.
Gieb uns am Himmel Theil!
Laß uns dir folgsam sein!
Was wird uns, Herr, dann fehlen?
Dann werden unsre Seelen
Sich Gottes ewig freun.

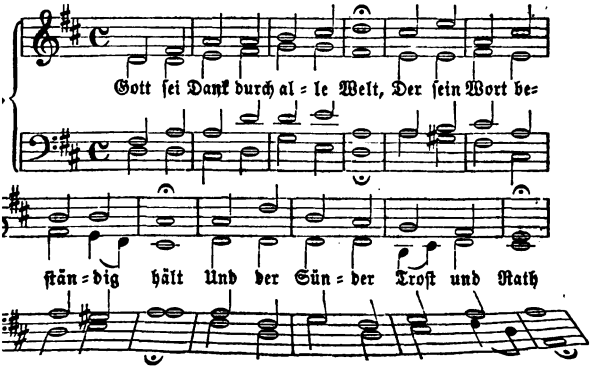

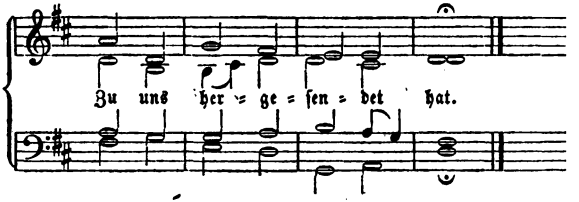

2. Was der alten Väter Schaar
Höchſter Wunſch und Sehnen war,
Was die Seher prophezeit,
Iſt erfüllt in Herrlichkeit.

3. Zions Hilf' und Abrams Lohn,
Jakobs Heil und Davids Sohn,
Wunderbar, Rath, Kraft und Held
Hat ſich treulich eingeſtellt.

4. Sei willkommen, o mein Heil!
Hoſianna dir, mein Theil!
Richte du auch eine Bahn
Dir in meinem Herzen an.

5. Zeuch, du Ehrenkönig, ein:
Es gehöret dir allein;
Mach' es, wie du gerne thuſt,
Rein von aller Sündenluſt.

6. Und wie du voll Sanftmu
kamſt,
Unſre Armuth an dich nahmſt,
Sei auch mit Sanftmüthigkeit
Meiner Armuth ſtets bereit.

7. Tröſte, tröſte meinen Sinn
Weil ich ſchwach und blöde bin
Und des Feindes Macht und Liſt
Sich ſo hoch an mir vermißt.

8. Tritt der Schlange Kopf entzu
Daß ich, aller Aengſte frei,
Dir im Glauben um und an
Selig bleibe zugethan;

9. Daß, wenn du, o Lebensfü
Prächtig wiederkommen wirſt,
Ich dir mög' entgegengehn
Und gerecht vor dir beſtehn.

22.

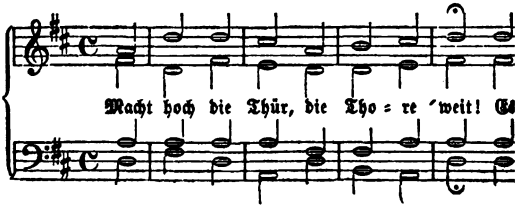

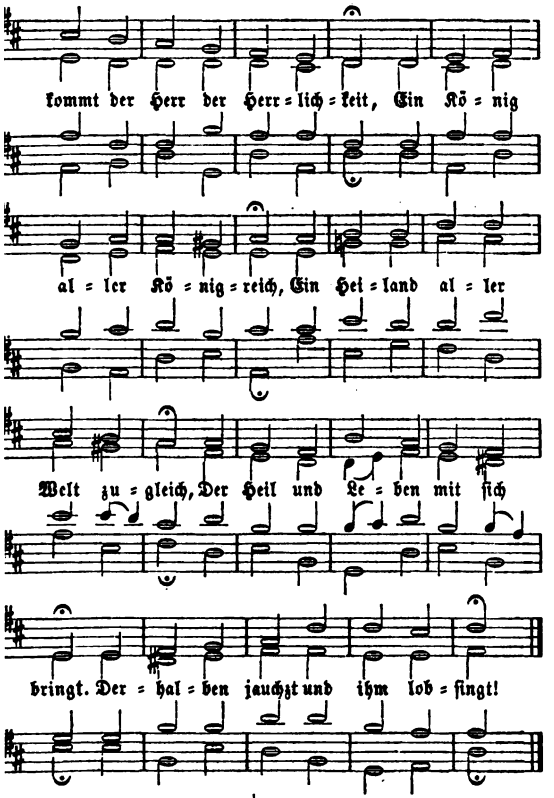

Er iſt gerecht, ein Helfer werth;
Sein Zepter iſt Barmherzigkeit;
Sein Gemüthigkeit iſt ſein Gefährt',
All unſre Noth zum End er bringt.
Sein Königskron iſt Heiligkeit,
Derhalben jauchzt und ihm lobſingt!

3. O wohl dem Land, o wohl der Stadt,
So diesen König bei sich hat!
Wohl allen Herzen insgemein,
Da dieser König ziehet ein!
Er ist die rechte Freudensonn,
Bringt mit sich lauter Freud und Wonn.

4. Macht hoch die Thür, die Thore weit:
Das Herz zum Tempel macht bereit;
Schmückt es in Andacht, Lust und Freud
Mit Zweigen der Gottseligkeit!
So kommt der König auch zu euch
Und Heil und Leben mit zugleich.

5. Komm, o mein Heiland Jesu Christ!
Des Herzens Thür dir offen ist:
Ach zeuch mit deiner Gnade ein!
Dein Freundlichkeit auch uns erschein;
Dein heilger Geist uns führ und leit
Den Weg zur ewgen Seligkeit!

Mel. 111: Zeuch ein.

23. Mit Ernst, ihr Menschenkinder,
Das Herz in euch bestellt,
Damit das Heil der Sünder,
Der große Wunderheld,
Den Gott aus Gnad' allein
Der Welt zum Licht und Leben
Verheißen und gegeben,
Bei Allen kehre ein.

2. Bereitet doch fein tüchtig
Den Weg dem großen Gast,
Macht seine Steige richtig,
Laßt alles, was er haßt,
Macht eben jeden Pfad,
Die Thal laßt sein erhöhet,
Macht niedrig, was hoch stehet,
Was krumm ist, macht gerad.

3. Ein Herz, das Demuth liebet,
Bei Gott am höchsten steht:
Ein Herz, das Hochmuth übet,
Mit Angst zu Grunde geht;
Ein Herz, das richtig ist
Und folget Gottes Leiten,
Das kann sich recht bereiten,
Zu dem kommt Jesus Christ.

4. Ach mache du mich Armen
In dieser Gnadenzeit
Aus Güte und Erbarmen,
Herr Jesu, selbst bereit!
Zeuch in mein Herz herein,
Mach' es zu deiner Krippen!
So werden Herz und Lippen
Dir ewig dankbar sein.

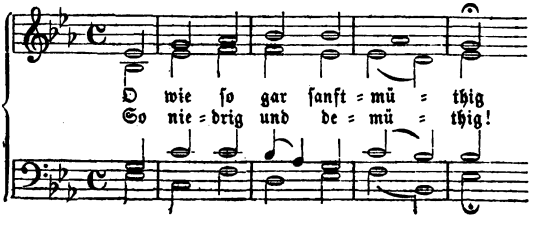

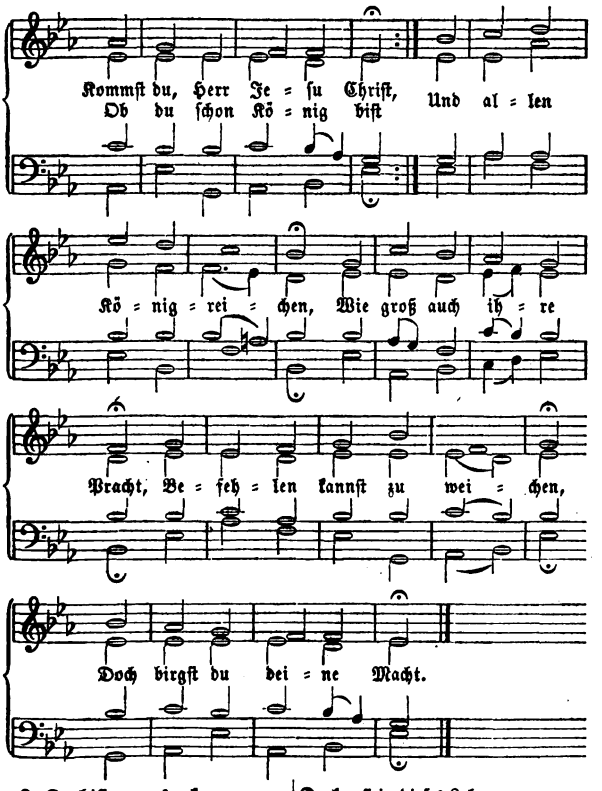

2. Du biſt zu uns gekommen
In der Erfüllungszeit
Und haſt an dich genommen
Des Fleiſches *Niedrigkeit;*
Du kamſt in dieſes Leben
In armer Knechtsgeſtalt,
Damit uns würd gegeben
Die herrlichſte Gewalt.

3. Dein Anſehn wird verachtet,
Die Welt hält es für ſchlecht;
Und ſo wird noch betrachtet
Ein jeder fromme Knecht:
Mit Schimpf wird der belohnet
Von dem Geſchlecht der Welt,
Bei welchem dein Sinn wohnet
Und der nach dir ſich hält.

4. Dein Geiſt woll' uns entfernen
Von allem falſchen Schein;
Gieb, daß wir von dir lernen
Von Herzen niedrig ſein.
Du, Höchſter, wirſt geringe
Und forderſt nicht von mir
Zu lernen große Dinge,
Nur ſanfter Demuth Zier.

5. Komm in des Herzens Tempel
Und mach' uns doch geſchickt
Zu folgen dem Exempel,
Das man in dir erblickt:
Von ſelbſt ſind wir zu wenig
Zu thun, was vor dir gilt.
Du, Herr, biſt unſer König:
Mach' aus uns, was du willt.

Mel. 111: Zeuch ein.

25. Nun jauchzet all', ihr Frommen,
In dieſer Gnadenzeit,
Weil unſer Heil iſt kommen,
Der Herr der Herrlichkeit,
Zwar ohne ſtolze Pracht,
Doch mächtig zu verheeren
Und gänzlich zu zerſtören
Des Teufels Reich und Macht.

2. Kein Zepter, keine Krone
Sucht er auf dieſer Welt:
Im hohen Himmelsthrone
Iſt ihm ſein Reich beſtellt.
Er will hier ſeine Macht
Und Majeſtät verhüllen,
Bis er des Vaters Willen
Im Leiden hat vollbracht.

3. Ihr Mächtigen der Erden
Nehmt dieſen König an;
Soll euch geholfen werden,
So wählt die rechte Bahn,
Die auf zum Himmel geht,
Weil dem, der ihn verachtet
Und nur nach Hoheit trachtet,
Der Höchſte widerſteht.

4. Ihr Armen und Elenden
In dieſer böſen Zeit,
Die ihr an allen Enden
Müßt haben Angſt und Leid,
Seid dennoch wohlgemuth,
Laßt eure Lieder klingen
Dem König zu lobſingen,
Der iſt das höchſte Gut.

5. Er wird nun bald erſcheinen
In ſeiner Herrlichkeit,
Der euer Leid und Weinen
Verwandeln wird in Freud:
Er iſt's, der helfen kann.
Macht eure Lampen fertig
Und ſeid ſtets ſein gewärtig:
Er iſt ſchon auf der Bahn.

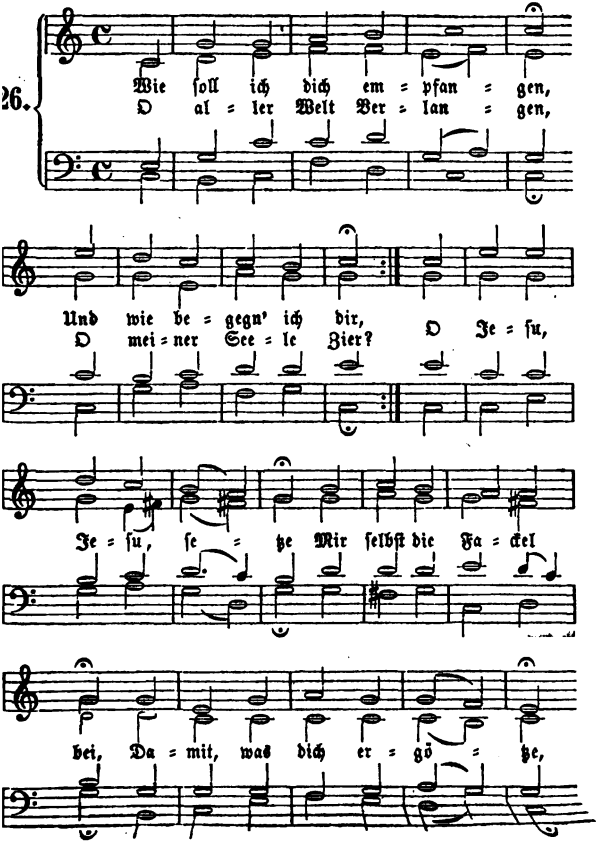
26.
Wie ſoll ich dich em = pfan = gen,
O al = ler Welt Ver = lan = gen,
Und wie be = gegn' ich dir,
O mei = ner See = le Zier?
O Je = ſu,
Je = ſu, ſe = tze Mir ſelbſt die Fa = ckel
bei, Da = mit, was dich er = gö = tze,

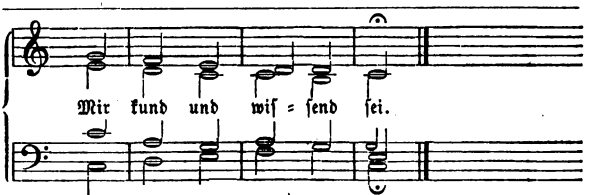

2. Dein Zion ſtreut dir Palmen
Und grüne Zweige hin,
Und ich will dir in Pſalmen
Ermuntern meinen Sinn;
Mein Herze ſoll dir grünen
In ſtätem Lob und Preis
Und deinem Namen dienen,
So gut es kann und weiß.

3. Was haſt du unterlaſſen
Zu meinem Troſt und Freud?
Als Leib und Seele ſaßen
In ihrem größten Leid,
Als mir das Reich genommen,
Da Fried' und Freude lacht,
Da biſt du, mein Heil, kommen
Und haſt mich froh gemacht.

4. Ich lag in ſchweren Banden:
Du kommſt und machſt mich los;
Ich ſtund in Spott und Schanden:
Du kommſt und machſt mich groß
Und hebſt mich hoch zu Ehren
Und ſchenkſt mir großes Gut,
Das ſich nicht läßt verzehren,
Wie ird'ſcher Reichthum thut.

5. Nichts, nichts hat dich getrieben
Zu mir vom Himmelszelt
Als das geliebte Lieben,
Damit du alle Welt
In ihren tauſend Plagen
Und großen Jammerslaſt,
Die kein Mund aus kann ſagen,
So feſt umfangen haſt.

6. Das ſchreib dir in dein Herze,
Du herzbetrübtes Heer,
Bei denen Gram und Schmerze
Sich häuft je mehr und mehr;
Seid unverzagt! ihr habet
Die Hilfe vor der Thür:
Der eure Herzen labet
Und tröſtet, ſteht allhier.

7. Ihr dürft euch nicht bemühen
Noch ſorgen Tag und Nacht,
Wie ihr ihn wollet ziehen
Mit eures Armes Macht:
Er kommt, er kommt mit Willen,
Iſt voller Lieb' und Luſt
All' Angſt und Noth zu ſtillen,
Die ihm an euch bewußt.

8. Auch dürft ihr nicht erſchrecken
Vor eurer Sündenſchuld:
Nein, Jeſus will ſie decken
Mit ſeiner Lieb' und Huld.
Er kommt, er kommt den Sündern
Zum Troſt und wahren Heil,
Schafft, daß bei Gottes Kindern
Verbleib' ihr Erb' und Theil.

9. Was fragt ihr nach dem Schreien
Der Feind' und ihrer Tück?
Der Herr wird ſie zerſtreuen
In einem Augenblick.
Er kommt, er kommt ein König,
Dem alle Macht und Liſt
Der Feinde viel zu wenig
Zum Widerſtande iſt.

10. Er kommt zum Weltgerichte,
um Fluch dem, der ihm flucht,
Mit Gnad' und süßem Lichte
dem, der ihn liebt und sucht.

Ach komm, ach komm, o Sonne,
Und hol' uns allzumal
Zum ew'gen Licht und Wonne
In deinen Freudensaal!

III. Weihnachtslieder.

Mel. 170: Ich singe dir.

27. Auf, Seele, auf und säume
s bricht das Licht herfür; [nicht!
der Wunderstern giebt dir Bericht,
der Held sei vor der Thür.

2. Geh aus von deinem Vaterland
u suchen solchen Herrn;
aß deine Augen sein gewandt
uf diesen Morgenstern.

3. Gieb Acht auf diesen hellen
der aufgegangen ist: [Schein,
r führet dich zum Kind' hinein,
das heißet Jesus Christ.

4. Er ist der Held aus Davids Stamm,
der alle Feinde schlägt;
r ist das theure Gotteslamm,
das unsre Sünde trägt.

5. Drum mache dich behende auf,
befreit von aller Last,
nd laß nicht ab in deinem Lauf,
is du dieß Kindlein hast.

6. Halt dich im Glauben an das Wort,
Das fest ist und gewiß:
Das führet dich zum Lichte fort
Aus aller Finsterniß.

7. Drum sinke nur vor seinem Glanz
In tiefste Demuth ein,
Und laß dein Herz erleuchten ganz
Von solchem Freudenschein.

8. Bring willig ihm zum Opfer dar
Dich selbst mit Leib und Seel,
Und singe mit der Engelschaar:
Hier ist Immanuel!

9. Hier ist das Ziel, hier ist der
Wo man zum Leben geht; [Ort,
Hier ist des Paradieses Pfort,
Die wieder offen steht.

10. Hier fallen alle Sorgen hin,
Zur Lust wird jede Pein,
Es wird erfreuet Herz und Sinn:
Denn Gott ist wieder dein.

11. Der zeigt dir einen andern
Als du vorhin gekannt: [Weg,
Den stillen Ruh- und Friedenssteg
Zum ew'gen Vaterland.

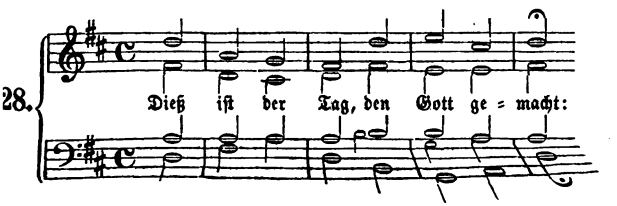

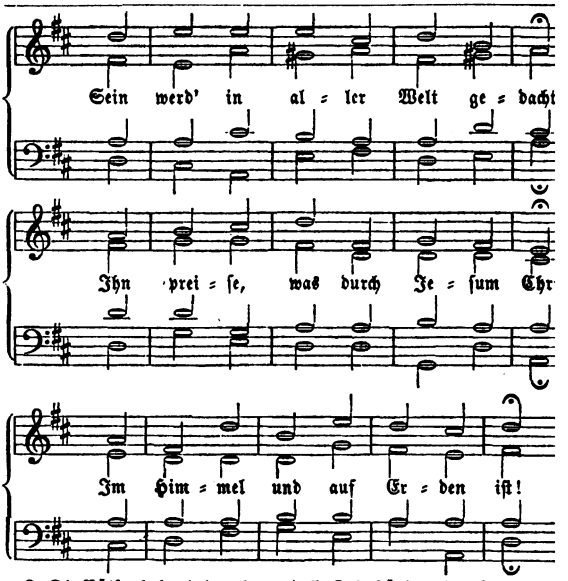

2. Die Völker haben dein geharrt,
Bis daß die Zeit erfüllet ward:
Da sandte Gott von seinem Thron
Das Heil der Welt, dich, seinen Sohn.

3. Wenn ich dieß Wunder fassen will,
So steht mein Geist voll Ehrfurcht still;
Er betet an und er ermißt,
Daß Gottes Lieb' unendlich ist.

4. Damit der Sünder Gnad' erhält,
Erniedrigst du dich, Herr der Welt,
Nimmst selbst an unsrer Menschheit Theil,
Erscheinst im Fleisch, wirst unser Heil.

5. Dein König, Zion, kommt zu
„Ich komm', im Buche steht von m
Gott, deinen Willen thu' ich ger
Gelobt sei, der da kommt vom Her
(Ps. 40, 8

6. Herr, der du Mensch gebo
wirst,
Immanuel und Friedefürst,
Auf den die Väter hoffend sahn,
Dich, Gott mein Heiland, bet' ich

7. Du, unser Heil und höchstes G
Vereinest dich mit Fleisch und Bl
Wirst unser Freund und Bruder h
Und Gottes Kinder werden wir.

8. Gedanke voller Majestät!
Du bist es, der das Herz erhöht.
Gedanke voller Seligkeit!
Du bist es, der das Herz erfreut.

9. Durch Eines Sünde fiel die Welt:
Ein Mittler ist's, der sie erhält.
Was zagt der Mensch, wenn der ihn schützt,
Der zu der Rechten Gottes sitzt?

10. Jauchzt, Himmel, die ihr ihn erfuhrt,
Den Tag der heiligsten Geburt,
Und Erde, die ihn heute sieht,
Sing' ihm, dem Herrn, ein neues Lied!

11. Dieß ist der Tag, den Gott gemacht:
Sein werd' in aller Welt gedacht!
Ihn preise, was durch Jesum Christ
Im Himmel und auf Erden ist!

29.

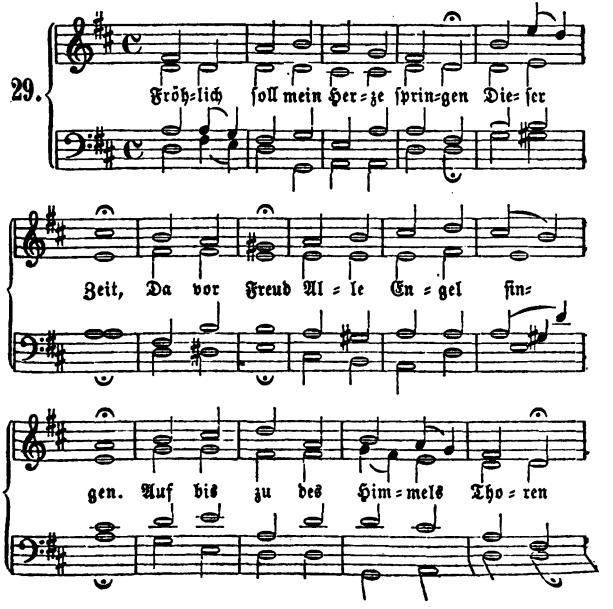

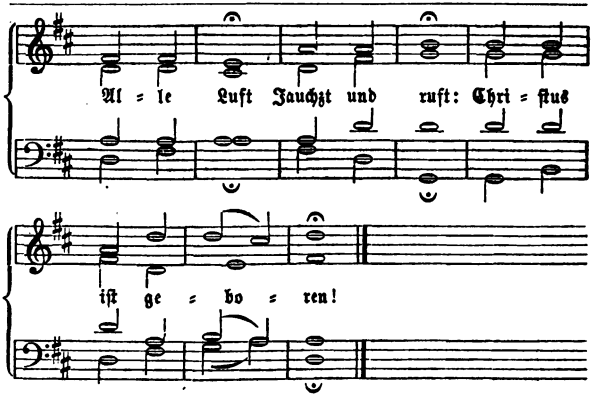

2. Heute geht aus ſeiner Kammer
Gottes Held,
Der die Welt
Reißt aus allem Jammer.
Gott wird Menſch dir, Menſch, zu [Gute;
Gottes Kind,
Das verbindt
Sich mit unſerm Blute.

3. Sollt' uns Gott nun können [haſſen,
Der uns giebt,
Was er liebt
Ueber alle Maßen?
Gott giebt unſerm Leid zu wehren
Seinen Sohn
Aus dem Thron
Seiner Macht und Ehren.

4. Seht, er liegt in ſeiner Krippen,
Ruft zu ſich
Mich und dich,
Spricht mit ſüßen Lippen:
Laſſet fahren, liebe Brüder,
Was euch quält;
Was euch fehlt,
Ich bring' alles wieder!

5. Kommet denn und laßt uns [laufen;
Stellt euch ein,
Groß und klein,
Kommt in großen Haufen.
Liebt den, der vor Liebe brennet;
Schaut den Stern,
Der uns gern
Licht und Labſal gönnet.

6. Die ihr ſchwebt in großen Lei= [den,
Sehet, hier
Iſt die Thür
Zu den wahren Freuden.
Faßt ihn wohl: er wird euch führen
An den Ort,
Da hinfort
Euch kein Kreuz wird rühren.

7. Wer ſich findt beſchwert im [Herzen,
Wer empfindt
Seine Sünd
Und Gewiſſensſchmerzen,

Sei getroſt: hier wird gefunden,
Der in Eil
Machet heil
Die vergifften Wunden.
8. Die ihr arm ſeid und elende,
Kommt herbei,
Füllet frei
Eures Glaubens Hände.
Hier ſind alle guten Gaben
Und das Gold,
Da ihr ſollt
Euer Herz mit laben.
9. Süßes Heil, laß dich umfangen!
Laß mich dir,
Meine Zier,
Unverrückt anhangen!
Du biſt meines Lebens Leben:
Nun kann ich
Mich durch dich
Wohl zufrieden geben.

30.

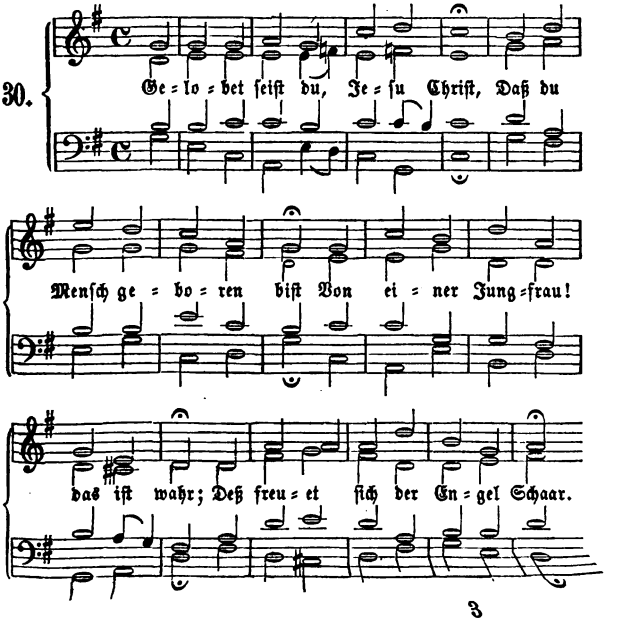

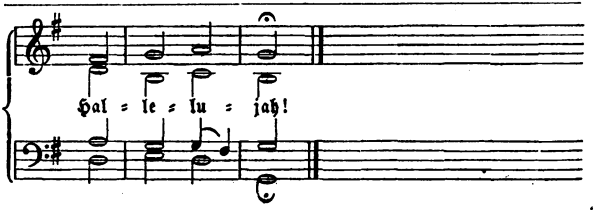

2. Des ewgen Vaters einig Kind
Jetzt man in der Krippen findt.
Mit unserm armen Fleisch und Blut
Bekleidet sich das ewge Gut.
Hallelujah!

3. Den aller Welt Kreis nie beschloß,
Der liegt in Mariens Schooß.
Er ist ein Kindlein worden klein,
Der alle Ding erhält allein.
Hallelujah!

4. Das ewge Licht geht da herein,
Giebt der Welt einn neuen Schein.
Es leuchtt wohl mitten in der Nacht
Und uns des Lichtes Kinder macht.
Hallelujah!

5. Der Sohn des Vaters, Gott von Art,
Ein Gast in der Welt hie ward
Und führt uns aus dem Jammerthal,
Macht Erben uns in seinem Saal.
Hallelujah!

6 Er ist auf Erden kommen arm,
Daß er unser sich erbarm
Und in dem Himmel mache reich
Und seinen lieben Engeln gleich.
Hallelujah!

7. Das hat er alles uns gethan
Sein groß Lieb zu zeigen an.
Deß freu sich alle Christenheit
Und dank ihm deß in Ewigkeit.
Hallelujah!

Mel. 103: Komm, o komm, du Geist.

31. Gott der Juden, Gott der Heiden,
Aller Völker Heil und Licht! [den,
Saba sieht den Stern mit Freuden,
Der von dir am Himmel spricht;
Sem und Japhet kommt von fern
Dich zu sehn, du Jakobsstern.

2. Wir gesellen uns zu denen,
Die von Morgen kommen sind;
Unser Fragen, unser Sehnen
Ist nach dir, erlauchtes Kind:
Bist du in Jerusalem
Oder arm in Bethlehem?

3. Kein Herodes kann uns sagen,
Wo dein Thron ist aufgerichtt;
Wenn wir Menschenweisheit fragen,
Weiß den rechten Weg sie nicht:
Suchen wir, o König, dich,
Weiset uns die Welt von sich.

4. Doch dein Wort ist Stern und Flamme
Und bezeichnet Haus und Pfad,
Wo dir, Held aus Jakobs Stamme,
Demuthsvoll der Weise naht,
Wo der Glanz der Heidenwelt
Betend vor dir niederfällt.

5. Nun, wir eilen mit Verlangen
Die uns angezeigte Bahn
Dich, Messias, zu umfangen,
Der den Himmel schenken kann;

Unſre Kniee beugen ſich,
Unſer Arm umfaſſet dich.
6. Nimm die aufgethanen Schätze,
Schatz, der unſer Herz erfreut!
Deine Mildigkeit erſetze
Unſrer Hände Dürftigkeit:
Hier iſt keines Reichthums Zier,
Es iſt lauter Armuth hier.
7. Nimm für Gold und andre Gaben
Glauben, Lieb' und Hoffnung an;
Laß dich einen Weihrauch laben,
Den die Andacht bringen kann;
Und als Myrrhen geben wir
Die Geduld und Buße dir.
8. Nun, wir gehn von deiner Krippen:
Laß mit Segen uns von dir.
Zeig' uns Bahn durch Dorn und Klip-
Still' des Feindes Mordbegier, [pen,
Und mach' uns den Weg bekannt,
Der uns führt ins Vaterland.

Mel. 171: Lobe den Herren.

32. Jauchzet, ihr Himmel! Frohlocket, ihr Engel, in Chören!
Singet dem Herren, dem Heiland der Menſchen, zu Ehren!
Sehet doch da!
Gott will ſo freundlich und nah'
Zu den Verlornen ſich kehren.
2. Jauchzet, ihr Himmel! Frohlocket, ihr Enden der Erden!
Gott und der Sünder, die ſollen zu Freunden nun werden.
Frieden und Freud
Wird uns verkündiget heut:
Freuet euch, Hirten und Heerden!
3. Gott iſt im Fleiſche: wer kann das *Geheimniß verſtehen?*
Hier iſt die Pforte des Lebens nun offen zu ſehen:
Gehet hinein
Mit dieſem Kinde zu ſein,
Die ihr zum Vater wollt gehen!
4. Haſt du denn, Höchſter, auch meiner noch wollen gedenken?
Du willſt dich ſelber, dein Herze voll Liebe mir ſchenken!
Sollt nicht mein Sinn
Innigſt ſich freuen darin,
Kindlich darein ſich verſenken?
5. König der Ehren, aus Liebe geworden zum Kinde,
Dem ich auch wieder mein Herze in Liebe verbinde,
Du ſollſt es ſein,
Den ich erwähle allein:
Ewig entſag' ich der Sünde,
6. Heiliges Kindlein, ſo werd' auch in mir neu geboren!
Komm doch, mein Heiland: denn ohne dich bin ich verloren.
Wohne in mir,
Mach mich ganz Eines mit dir,
In dir zum Leben erkoren.
7. Menſchenfreund Jeſu, dich lieb' ich, dich will ich erheben:
Laß mich doch einzig nach deinem Gefallen nur leben;
Gieb mir auch bald,
Jeſu, die Kindesgeſtalt,
Völlig mich dir zu ergeben!

Mel. 167: Allein Gott in der Höh.

33. Ich ſteh' an deiner Krippe hier,
O Jeſu, du mein Leben;
Ich flehe, bring' und ſchenke dir,
Was du mir haſt gegeben.

Nimm hin: es ist mein Geist und Sinn;
Herz, Seel' und Muth, nimm Alles hin
Und laß dir's wohl gefallen.

2. Da ich noch nicht geboren war,
Da bist du mir geboren
Und hast mich dir zu eigen gar,
Eh' ich dich kannt', erkoren;
Eh' ich noch war ans Licht gebracht,
Da hat dein Herze schon bedacht,
Wie du mein wolltest werden.

3. Ich lag in tiefer Todesnacht:
Du wurdest meine Sonne,
Die Sonne, die mir zugebracht
Licht, Leben, Freud' und Wonne.
O Sonne, die das werthe Licht
Des Glaubens in mir zugerichtt,
Wie schön sind deine Stralen!

4. Wenn oft mein Herz in Leiden weint
Und keinen Trost kann finden,
Rufst du mir zu: Ich bin dein Freund,
Ein Tilger deiner Sünden:
Was trauerst du und machst dir Pein?
Du sollst ja guter Dinge sein:
Ich bin dein Bruder worden.

5. Du fragest nicht nach Lust der Welt
Und nach des Leibes Freuden:
Du hast dich bei uns eingestellt
An unsrer Statt zu leiden,
Suchst meiner Seele Trost und Freud
Durch deiner Seele Schmerz und Leid;
Deß ich dir ewig danke.

6 Dieß Eine, hoff' ich, wirst du mir,
Mein Heiland, nicht versagen,
Daß ich dich möge für und für
In meinem Herzen tragen.
So laß mich deine Wohnung sein;
Komm, komm und kehre bei mir ein
Mit allen deinen Freuden!

Mel. 243: Wie schön leuchtet.

34. O stimm' auch du mit frohem Dank,
Mein Geist, in jenen Lobgesang,
Davon der Himmel tönte,
Als der zur Welt hernieder kam,
Der unsre Menschheit an sich nahm,
Der uns mit Gott versöhnte.
Freu dich
Innig!
Er, dein Führer und Regierer, kam auf Erden
Licht und Heil auch dir zu werden.

2. Ja, Preis und Ehre, Gott, sei dir!
Wie gnadenvoll bist du auch mir
In deinem Sohn erschienen!
Du sandtest aus Erbarmen ihn
Die dem Verderben zu entziehn,
Die schnöden Lüsten dienen.
Preis dir,
Daß mir
Neue Pfade zu der Gnade offen stehen
Mich der Sünd' entrückt zu sehen!

3. Und wie vergelt' ich, Heiland, dir
Die große Treue, die du mir,
Schon eh' ich war, bewiesen?
Du bahntest unter bitterm Leid
Auch mir den Weg zur Seligkeit:
Sei hoch dafür gepriesen!
Durch dich
Kann ich
Nun hienieden Gottes Frieden schon empfangen
Und einst ew'ges Heil erlangen.

4. O gieb, daß ich an diesem Heil
Nun auch im wahren Glauben Theil
Durch deinen Beistand nehme,
Daß ich hinweg vom Eiteln seh,
Die Wege deiner Wahrheit geh

in mich niemals schäme,

ich,
ch sterbe, zu dem Erbe dei-
ner Frommen
reinst werd' aufgenommen.
h bringe dir ein dankbar Herz,
in Freuden und in Schmerz,
's gefällt, zu wandeln.
e du mir selbst die Kraft
inem Wort gewissenhaft
ken und zu handeln.
h
h
i Leben dich erheben und
einst droben
nvoll dich ewig loben.

Mel. 111: Zeuch ein.

Uns ist ein Kind geboren,
öne Namen hat:
ohn, der uns erkoren,
Wunderbar und Rath,
ld von großer Kraft,
ig treuer Vater,
ger und Berather,
ih' und Frieden schafft.
mmt alle zu der Krippen,
auch Kinder heißt;
t eure Lippen,
r ein Kind hier preist,
tt- und Menschenkind,
e Menschenkinder
st verlorne Sünder
tans Händen windt.
illkommen hier auf Erden,
ids Herr und Sohn,

Ein Mensch zwar an Gebärden,
Ein Gott auf seinem Thron;
Willkommen in der Welt,
Willkommen der Gemeine,
Die du erkennst für deine,
Die dich für ihren hält.

4. Willkommen auch daneben
Heißt dich mein armes Herz:
Du giebst mir erst das Leben
Und wendest allen Schmerz,
Den Gottes Zorn gemacht;
Du bist der Friedensbogen
Nach trüben Wasserwogen,
Aus dem der Himmel lacht.

5. Laß Stall und Krippe liegen:
Komm, bette dich in mich!
Ach eile, mein Vergnügen:
Mein Herze suchet dich,
Du angenehmer Gast.
Wo man dich gläubig schauet,
Ist Bethlehem gebauet,
Das du erwählet hast.

6. Bin ich nicht also schöne,
Wie dein Palast soll sein,
So waschè, so versöhne,
So mache du mich rein,
Und gieb, daß ich hinfür
Vor dir als Gottes Kinde
Mich als dein Kind befinde
Und thu, was mir gebühr.

7. Ja, weil du mir den Himmel
Jetzt selbst entgegen trägst
Und statt der Welt Getümmel
Dich mir ins Herze prägst,
So waffne meine Seel,
Wenn sie die Hölle plaget,
Daß sie mit Freuden saget:
Hier ist Immanuel.

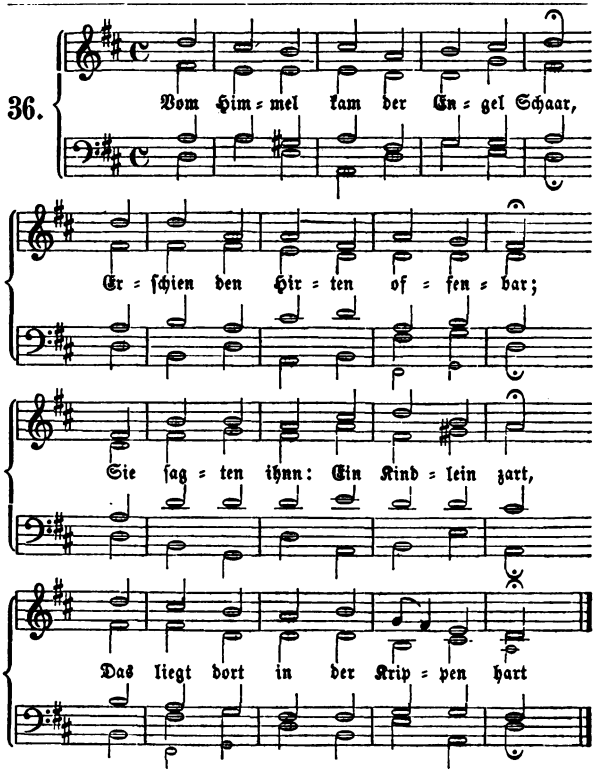

2. Zu Bethlehem in Davids Stadt,
Wie euch die Schrift verkündet hat.
Dieß Kind iſt der Herr Jeſus Chriſt,
Der euer aller Heiland iſt.

3. *Deß ſollt ihr billig fröhlich ſein,*
Daß Gott mit euch iſt worden ein.
Er iſt nun euer Fleiſch und Blut;
Eur Bruder iſt das ewge Gut.

4. Was kann euch ſchaden Sünd und Tod?

Ihr habt mit euch den wahren Gott.
Laßt zürnen nur den alten Feind:
Gotts Sohn iſt worden euer Freund.
5. Er will und kann euch laſſen nicht,
Setzt ihr auf ihn eur Zuverſicht;
Es mögen Viel' euch fechten an,
Trotz ſei dem, ders nicht laſſen kann!
6. Zuletzt müßt ihr doch haben Recht:
Ihr ſeid nun worden ſein Geſchlecht.
Deß danket Gott in Ewigkeit,
Geduldig, fröhlich allezeit.

37.

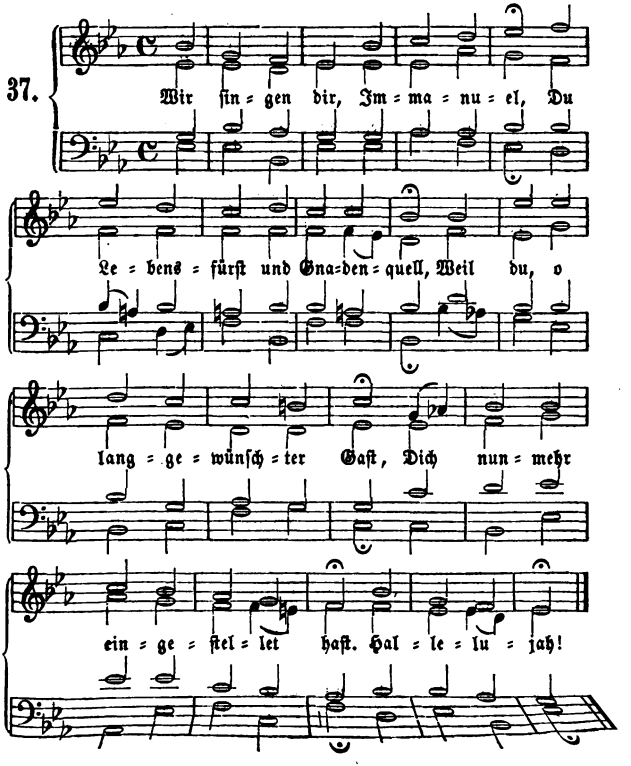

2. Von Anfang, da die Welt gemacht,
Hat so manch Herz nach dir gewacht;
Dich hat gehofft so lange Jahr
Der Väter und Propheten Schaar.
Hallelujah!

3. „Ach, daß der Herr aus Zion käm
Und unsre Bande von uns nähm!
Ach, daß die Hilfe bräch' herein!
So würde Jakob fröhlich sein."
Hallelujah! (Ps. 53, 7.)

4. Nun, du bist hier; da liegest du,
Hältst in der Krippe deine Ruh,
Bist klein und machst doch Alles groß,
Bekleidst die Welt und kommst doch bloß.
Hallelujah!

5. Du kehrst in fremde Hausung ein,
Und sind doch alle Himmel dein;
Du liegst an einer Menschenbrust
Und bist doch aller Engel Lust.
Hallelujah!

6. Du bist der Ursprung aller Freud
Und duldest so viel Herzeleid;
Du bist der süßte Menschenfreund,
Doch sind dir so viel Menschen feind.
Hallelujah!

7. Ich aber, dein geringster Knecht,
Ich sag' es frei und mein' es recht:
Ich liebe dich, doch nicht so viel,
Als ich dich gerne lieben will.
Hallelujah!

8. Der Will' ist da, die Kraft ist klein:
Doch wird dir nicht zuwider sein
Mein armes Herz, und was es kann,
Wirst du in Gnaden nehmen an.
Hallelujah!

9. So faff' ich dich nun ohne Scheu:
Du machst mich alles Jammers frei;
Du trägst den Zorn, du würgst den Tod,
Verkehrst in Freud' all' Angst und Noth.
Hallelujah!

10. Du bist mein Haupt: hinwiederum
Bin ich dein Glied und Eigenthum
Und will mein Hallelujah dir
Mit Freuden singen für und für.
Hallelujah!

IV. Neujahrslieder.

Mel. 293: Schafft mit Ernst.

38. Abermal ein Jahr verflossen
Näher zu der Ewigkeit!
Wie ein Pfeil wird abgeschossen,
So vergehet meine Zeit.
O Jehovah Zebaoth!
Unveränderlicher Gott!
Ach, was soll, was soll ich bringen
Deiner Langmuth Dank zu singen?

2. *Ich erschrecke, mächtig Wesen!*
Ich versink' in Angst und Noth:
Denn mein Beten, Singen, Lesen,
Ach, das ist so träg' und todt.
Heilig! Heilig! Heiliger!
Großer Seraphinen-Herr!
Wehe mir! ich muß vergehen:
Denn wer kann vor dir bestehen?

3. Aber du bist auch sanftmüthig,
O getreues Vaterherz!
In dem Bürgen bist du gütig,

lt des Todes Schmerz.
nicht in deiner Hand
net als ein Pfand,
ig willst bewahren
ösen Feindes Schaaren?
mein Herz! gieb dich nun wieder
Friedensfürsten dar!
des Dankes Lieder,
önet Tag und Jahr!
neues Leben an,
Ziel dich führen kann,
rch ein selig Sterben
Lebenskron' ererben.
ich denn in dieser Hütten
Zeit lang plagen noch,
u mich überschütten
ld: das weiß ich doch.
deinem Herzen mich,
ste: dir will ich
neuem heut verschreiben
vig treu zu bleiben.
em Abend und dem Mor-
nRath, besuche mich! [gen,
eiden Nahrungssorgen
heiden mich und dich!
jeden Augenblick;
ich mein Haus beschick,
ache, daß ich flehe,
ich schnell vergehe!

Ach, wann wird kommen.

alte Jahr ist nun dahin:
ter Gott, ist unser Sinn
ine Gütigkeit
Preis und Dank bereit.
ist uns das vergangne Jahr
gerissen und Gefahr,
unser stets verschont
ch Werken *uns gelohnt*.

3. Den edlen Schatz, dein werthes Wort,
Hast du verliehen diesem Ort,
Uns dadurch an der Seel genährt
Und auch dem Leib sein Theil bescheert.
4. All unsers Glaubens Bitt' und Flehn
Hast du erhört und vorgesehn,
Oft mehr verliehn, als wir begehrt:
Dafür sei stets von uns verehrt!
5. Wir bitten ferner, frommer Gott,
Steh uns noch bei in aller Noth,
Verzeih uns unsre Sünd' und Fehl,
Hilf an dem Leib, hilf an der Seel!
6. Dein Wort, der Seelen Arzenei,
Laß ferner bei uns wohnen frei;
Gieb treue Lehrer, die mit Wort
Und Wandel leuchten diesem Ort.
7. Gieb unsrer Obrigkeit auch Gnad,
Wend' ab den Krieg, gieb Friedens-
Daß wir und sie in stiller Ruh [rath,
All unser Leben bringen zu.
8. Feucht' auch das Land, gieb Sonnenschein,
Laß wachsen Gras, Getreid' und Wein,
Daß Mensch und Thier von deiner Gab
Auch fernerhin zu leben hab.
9. Gieb, was uns dient, zu jeder Zeit,
Nicht Ueberfluß noch Dürftigkeit,
Damit nicht unser Herz beschwert
Noch auch durch Geiz verführet werd.
10. Hättst du uns auch, o Gott, ersehn
Mit Tod aus dieser Welt zu gehn,
So laß uns nicht: hilf, steh uns bei,
Ein selig Stündlein uns verleih!

11. Nimm auf die Seel' in deine Hand,
Den Leib bedecke kühler Sand,
Bis du sie beide bringst zur Freud,
Da sie dich sehn in Ewigkeit.

Mel. 250: Befiehl du deine Wege.

40. Durch Trauern und durch Plagen,
Durch Noth und Angst und Pein,
Durch Hoffnung und durch Klagen,
Durch Sorgen groß und klein
Bin ich, Gott Lob! gedrungen;
Dieß Jahr ist hingelegt:
Dir, Gott, sei Dank gesungen;
Dein Lob mein Herz bewegt.

2. Der du mich hast erbauet,
In dir besteht mein Heil;
Dir ist mein Glück vertrauet,
Du bist und bleibst mein Theil.
Du hast mich wohl erhalten,
Du bist mein Trost, mein Hort;
Dich lass' ich ferner walten:
Herr, führ mich fort und fort!

3. Mein Gott und meine Liebe,
Was du willst, will auch ich;
Gieb, daß ich nichts verübe,
Was irgend wider dich.
Dir ist mein Will' ergeben,
Ja, er ist nicht mehr mein,
Dieweil mein ganzes Leben
Dir eigen wünscht zu sein.

4. Nach dir soll ich mich schicken,
Und, Herr, ich will's auch thun.
Soll mich die Armuth drücken?
Ich will dabei beruhn.
Soll ich denn Krankheit leiden?
Ich will gehorsam sein.
Soll ich von dannen scheiden?
Herr, dein Will' ist auch mein.

5. *Heut ist das Jahr beschlossen:*
Laß deine Gnade he
Sein auf mich ausg
So wird mein Herz
Lass' ich die alten S
So werd' ich, Gott,
Auch neuen Segen
Dein Wort versprid

Mel. 179: Wenn

41. Er ruft der E
den M
Das Jahr darnach z
Er schafft es, daß m
Und heißt die Zeite
Er ordnet Jahre, T
Auf! laßt uns ihm
Macht
Ruhm, Preis und
2. Herr, der da ist
Von dankerfüllten
Sei dir für das ver
Ein heilig Lied ges
Für Leben, Wohlf
Rath,
Für Fried' und Ru
Die uns durch dich g
3. Laß auch dieß
Das du uns neu ge
Verleih uns Kraft
In deiner Furcht zu
Du schützest uns und
Der Menschen Glüc
Nach deinem Reiche
4. Gieb mir, wo
Des Lebens Ruh' u
Doch, schadet mir da
So gieb mir Kreuz
Nur stärke mit Ged
Und laß mich nich
Schm
Die Glücklichern be

). Hilf deinem Volke väterlich
i dieſem Jahre wieder.
barme der Verlaßnen dich
id der bedrängten Glieder.
eb Glück zu jeder guten That,
d laß dich, Gott, mitheil und Rath
if unſre Obern nieder:
. Daß Weisheit und Gerechtigkeit
ihrem Rathe throne,
ß Tugend und Zufriedenheit
unſerm Lande wohne,
ß Treu' und Liebe bei uns ſei.
eß, lieber Vater, dieß verleih
Chriſto, deinem Sohne!

Mel. 82: Jeſus, meine Zuverſicht.

2. Gott mit uns, Immanuel!
ffne bei dem neuen Jahre
inen reichen Gnadenquell,
ß man überall erfahre,
ie du ſelbſt das höchſte Gut,
elches Allen Gutes thut.
. Segne uns an Seel' und Leib,
O du Segen aller Segen!
Was betrübet, das vertreib;
Führ' uns ſtets auf ſolchen Wegen,
Da dein Fuß von Segen träuft
Und dein Brunn ſtets überläuft.
3. Aus- und Eingang ſei beglückt;
Thun und Laſſen laß gelingen!
Wenn uns nur dein Auge blickt,
Muß uns lauter Heil umringen;
Schau' uns nur in Gnaden an,
So iſt Alles wohlgethan.
4. Schließe deinen Himmel auf,
Laß auf Erden Frieden grünen
Und bei ſchlimmer Zeiten Lauf
Alles uns zum Beſten dienen.
Setze unſer Vaterland
In zufriednen Ruheſtand.
5. Zeichn' uns mit des Bundes Blut
Auch dieß Jahr in deine Hände;
Halt uns feſt in deiner Hut,
Segne Anfang, Mittel, Ende
In dem neuerlebten Jahr:
Sprich das Amen, ſo wird's wahr.

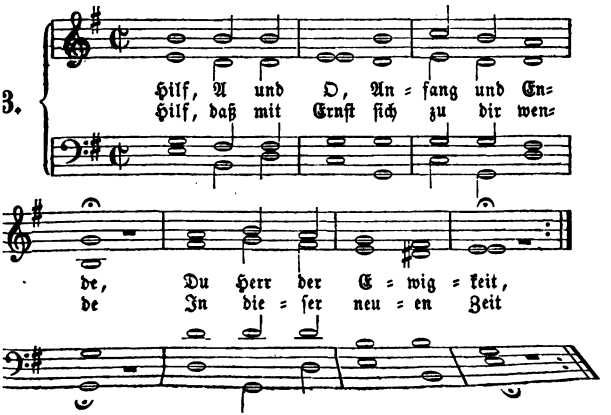

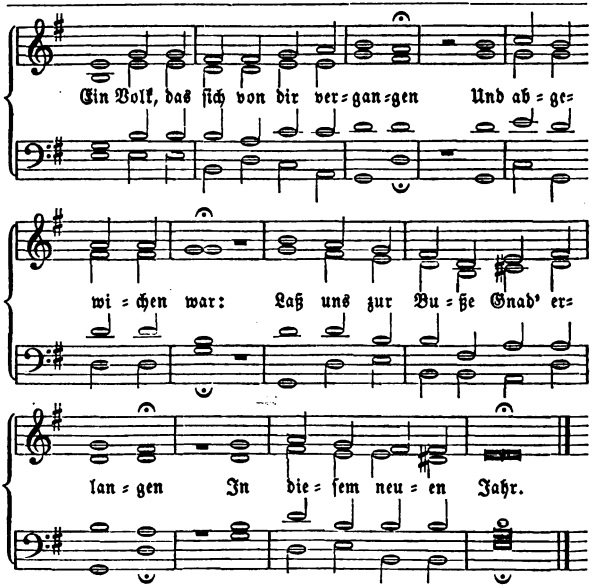

2. Gleich einem Traum, der bald
Iſt unſre Lebenszeit; [vergehet,
Gleich wie ein Wind den Rauch ver=
Flieht ihre Herrlichkeit. [wehet,
Es iſt der Sterblichkeit Geſetze:
Wir müſſen ſchnell davon,
So wie ein nichtiges Geſchwätze,
Ein bald vergeßner Ton.

3. Ach lehr' uns, Herr, doch recht bedenken,
Daß unſrer Jahr nicht viel;
Des Herzens Dichten wollſt du lenken
Nur nach dem ſel'gen Ziel,
Daß wir nicht aus den Augen ſetzen
Den Stand der Ewigkeit,
Dich aber weit, weit höher ſchätzen
Denn Alles in der Zeit.

4. Stell des vergangnen Jahres Sünden,
Herr, nicht vor dein Gericht;
Schon' unſer, laß uns Gnade finden
Vor deinem Angeſicht.
Der alten Jahre ſündlich Leben
Deck' in Erbarmen zu:
Das aber, ſo du noch wirſt geben,
Herr Jeſu, leite du.

Neu machſt du Alles: Herr, verneue
h unſern Geiſt und Sinn;
j dich ein neues Herz erfreue,
nimm das alte hin.
uns ein neues Licht aufgehen,
z' uns der Wahrheit Spur;
ich, Herr, in Kraft und laß erſte-
neue Kreatur. [hen

6. Wie du uns in vergangnen Jahren
Mit Wohlthun haſt beſchämt
Und, da wir Fluches würdig waren,
Mit Segen überſtrömt,
So laß auch dieſes Jahr gedeihen:
Thu auf die Gnadenhand,
Bis wir uns dort vollkommen freuen
Bei dir im Vaterland.

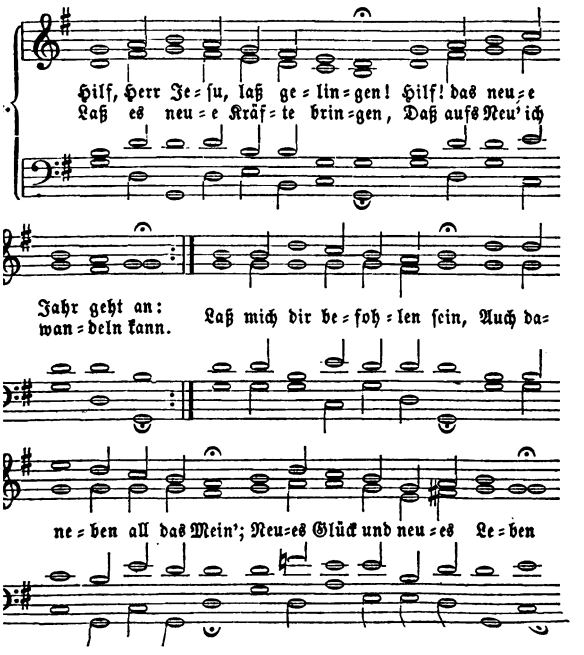

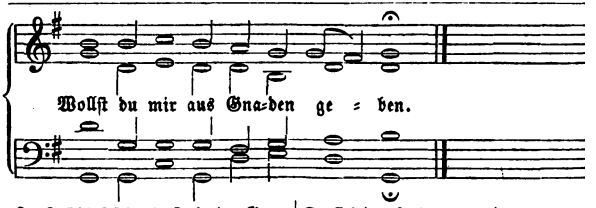

2. Laß dieß ſein ein Jahr der Gnaden:
Habe ferner noch Geduld,
Heile meiner Seele Schaden,
Tilge meiner Sünden Schuld,
Wirke du die rechte Reu,
Mach' in mir, Herr, Alles neu,
Stärke mich in meinen Nöthen,
Daß mich Sünd' und Tod nicht tödten.

3. Herr, du wolleſt Gnade geben,
Daß dieß Jahr mir heilig ſei
Und ich chriſtlich könne leben
Ohne Trug und Heuchelei.
In mein Herz den reinen Trieb
Echter Bruderliebe gieb,
Damit ich allhier auf Erden
Fromm und ſelig möge werden.

4. Jeſu, laß mich fröhlich enden
Dieſes angefangne Jahr,
Trage mich auf deinen Händen,
Halte bei mir in Gefahr,
Steh mir bei in aller Noth,
Auch verlaß mich nicht im Tod:
Freudig will ich dich umfaſſen,
Wenn ich ſoll die Welt verlaſſen.

Mel. 17: Auf, auf, ihr Reichsgenoſſen.

45. Helft Gottes Güte preiſen,
Ihr Chriſten, ſtimmet ein!
Uns dankbar zu erweiſen
Soll unſre Freude ſein,
Vornehmlich zu der Zeit,
Da ſich das Jahr nun endet,
Die Sonn ſich zu uns wendet:
Das Neujahr iſt nicht weit.

2. Mit fröhlichem Gemüthe
Dankt ihm, dem Herrn der Zeit!
Denn Gott iſt reich an Güte,
Reich an Barmherzigkeit.
Er war's, der Stadt und Land,
Der unſer Leben ſchützte;
Er gab uns, was uns nützte,
Mit väterlicher Hand.

3. Er hat ſein Wort erhalten,
Der Kirche Schutz gewährt,
Die Jugend und die Alten
Gepfleget und ernährt
Und mit ſtets milder Hand
Viel Freuden uns geſendet,
Viel Unglück abgewendet
Von unſerm ganzen Land.

4. Er hat noch uns verſchonet
Aus unverdienter Huld
Und hat uns nicht gelohnet
Nach unſrer Sünden Schuld.
Es iſt Erbarmen bloß,
Daß wohlverdiente Strafen
Uns nicht vorlängſt betrafen:
Denn unſre Schuld iſt groß.

5. Mit väterlicher Treue
Nimmt Gott die Sünder an,
Die ſich mit wahrer Reue
Zu Jeſu gläubig nahn.
Er will, was wir bereun,

us Gnaden gern vergeben
ıd auch zum beſſern Leben
ıs Hilf' und Kraft verleihn.
). Sei, Vater, hoch geprieſen
ir alle Gütigkeit,
ie du an uns bewieſen
ı der vergangnen Zeit!
ei ferner unſer Gott,
erſorg' uns und bewahre
ns auch im neuen Jahre
nd hilf aus aller Noth!

:el. 233: Meinen Jeſum laſſ' ich nicht.

6. Jeſus ſoll die Loſung ſein,
a ein neues Jahr erſchienen;
eſu Name ſoll allein
emen zum Paniere dienen,
ie in ſeinem Bunde ſtehn
nd auf ſeinen Wegen gehn.
2. Jeſu Name, Jeſu Wort
oll bei uns in Zion ſchallen,
Und ſo oft wir an den Ort,
Der nach ihm benannt iſt, wallen,
Mache ſeines Namens Ruhm
Unſer Herz zum Heiligthum.
3. Unſre Wege wollen wir
Nur in Jeſu Namen gehen:
Geht uns dieſer Leitſtern für,
So wird Alles wohl beſtehen
Und durch ſeinen Gnadenſchein
Alles voller Segen ſein.
4. Alle Sorgen, alles Leid
Soll ſein Name uns verſüßen:
So wird alle Bitterkeit
Uns zu Honig werden müſſen;
Jeſu Name Sonn' und Schild,
Welcher allen Kummer ſtillt.
5. Jeſus aller Bürger Heil,
Unſrer Stadt ein Gnadenzeichen,
Unſers Landes beſtes Theil,
Dem kein Kleinod zu vergleichen,
Jeſus unſer Schutz und Troſt:
So iſt uns gar wohl gelost.

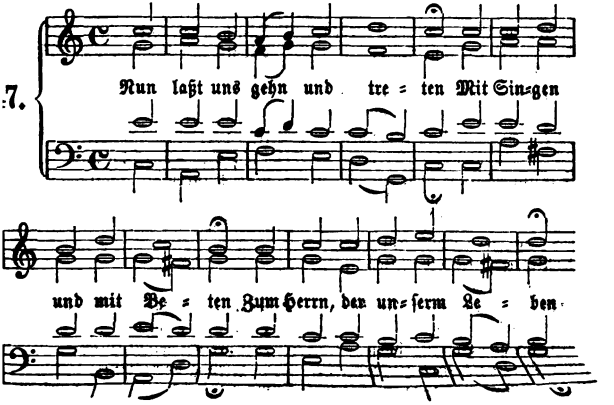

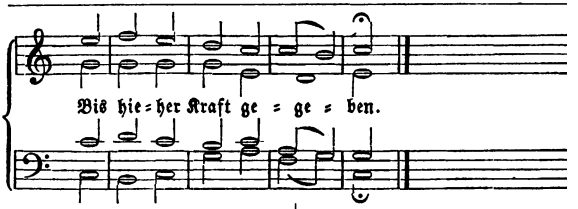

2. Wir gehn dahin und wandern
Von einem Jahr zum andern,
Wir leben und gedeihen
Vom alten zu dem neuen;
3. Durch so viel Angst und Plagen,
Durch Zittern und durch Zagen,
Durch Krieg und große Schrecken,
Die alle Welt bedecken.
4. Denn wie von treuen Müttern
In schweren Ungewittern
Die Kindlein hier auf Erden
Mit Fleiß bewahret werden:
5. Also auch und nichts minder
Läßt Gott ihm seine Kinder,
Wenn Noth und Trübsal blitzen,
In seinem Schooße sitzen.
6. Ach Hüter unsers Lebens,
Fürwahr, es ist vergebens
Mit unserm Thun und Machen,
Wo nicht dein' Augen wachen.
7. Gelobt sei deine Treue,
Die alle Morgen neue!
Lob sei den starken Händen,
Die alles Herzleid wenden!
8. Laß ferner dich erbitten,
O Vater, und bleib mitten
In unserm Kreuz und Leiden
Ein Brunnen unsrer Freuden.
9. Gieb uns und allen denen,
Die sich von Herzen sehnen
Nach dir und deinen Hulden,
Ein Herz sich zu gedulden.
10. Schleuß zu die Jammerpfor
Und laß an allen Orten
Auf so viel Blutvergießen
Die Friedensströme fließen.
11. Sprich deinen milden Sege
Zu allen unsern Wegen;
Laß Großen und auch Kleinen
Die Gnadensonne scheinen.
12. Sei der Verlaßnen Vater,
Der Irrenden Berather,
Der Unversorgten Gabe,
Der Armen Gut und Habe.
13. Hilf gnädig allen Kranken
Gieb fröhliche Gedanken
Den hochbetrübten Seelen,
Die sich mit Schwermuth quälen.
14. Und endlich, was das Mei
Füll' uns mit deinem Geiste,
Der uns hier herrlich ziere
Und dort zum Himmel führe.
15. Das wollest du uns allen
Nach deinem Wohlgefallen,
Du, unsers Lebens Leben,
Zum neuen Jahre geben!

Mel. 111 = Zeuch ein.

48. O Anfang sonder Ende,
Du großer Herr der Zeit,
Wir preisen deiner Hände
Regierung hocherfreut,
Weil du uns noch ein Jahr

läſſeſt ſchließen,
kennen müſſen,
ſei wunderbar.
irch' iſt feſt gegründet
t und Sacrament,
s neu entzündet,
und Recht noch brennt;
, der iſt der Stein,
Feinde fallen,
Deinen allen
ſtehn wird ſein.
land iſt voller Segen
von Oel und Moſt;
cket allerwegen
edle Koſt.
dort ein Schwert
r Herz gegangen,
nach Verlangen
r Troſt beſcheert.
häuſer ſind voll Güte,
lorgen neu;
ch treulich mühte,
ein Segen bei;
nahmen zu
nd an Gnade:
uf ihrem Pfade,
es, wareſt du.
erzen ſind voll Gnaden:
ir Zorn verdient,
u allen Schaden
iſtum ausgeſühnt;
bei Tag und Nacht
en und mit Beten
Thron getreten,
gut gemacht.
Herr, dein iſt die Ehre,
Wunderbar:
r Flehen höre,
s alte Jahr,
aller Noth,
Gnade ſchließen
Und in dem neuen wiſſen,
Du ſeiſt der alte Gott.

Mel. 37: Wir ſingen dir, Immanuel.

49. Verleihe deiner Chriſtenſchaar,
O Gott, ein ſelig neues Jahr,
Und ſieh, wie du bisher gethan,
So gnädig, als ein Vater kann,
Uns ferner an!

2. Kein Stand auf Erden kann beſtehn
Und kein Beruf von Statten gehn,
Kein Anfang und kein Schluß geräth,
Wenn man zu dir nicht früh und ſpät
Um Hilfe fleht.

3. Drum ſoll auch deine Gnad' allein
Heut unſre Bitt' und Zuflucht ſein,
Dieweil kein Gutes uns gebricht,
Wenn ſie auf unſre Zuverſicht
Das Amen ſpricht.

4. Verbind' uns alle jederzeit
In Ordnung, Zucht und Einigkeit,
Und halte vor der Feinde Macht
Für unſern Frieden Tag und Nacht
Getreue Wacht!

5. Verpflege jeden Chriſtenſtand
Mit unerſchöpfter Segenshand,
Und baue bei uns Haus und Feld,
Du, deſſen Wort die ganze Welt
Allein erhält!

6. Entzeuch uns, Herr, dein Heil und Licht
In Krankheit, Angſt und Trübſal nicht,
Und neben der Geduld verleih,
Daß unſrer Seelen Arzenei
Das Leiden ſei!

7. Beſcheer den Armen Brot und Kleid,
O Höchſter, deſſen Mildigkeit

Die Brut verlaßner Raben ſpeist,
Und der den Armen in dem Geiſt
Sein Reich verheißt!

8. Wer ſeine Nahrung Tag für Tag
Mit Mühe nur erwerben mag,
Den ſegne mit zufriednem Muth,
Mit Kräften und ſo vielem Gut,
Als nöthig thut!

9. Wer aber zeitlich Gut beſitzt,
Dem gieb auch, was der Seele nützt;
Er ſei der Armen Vater hier
Und in der Ewigkeit dafür
Noch reich in dir!

10. O zeuch die armen Sünder nicht
In deinem Zorne vor Gericht:
Ergreif, bekehr ſie in der Zeit,
Und mache ſie zur Seligkeit
Hier früh bereit!

11. Begleite mit der Gnade Kraft,
Was deiner Diener Eifer ſchafft,
Und laß ihr Wort und Leben rein
Und Hirt und Heerden insgemein
Geheiligt ſein!

12. O höre, Vater, unſer Flehn!
O laß uns allen wohl geſchehn,
Und wohne bei uns immerdar
Bis zu dem ew'gen neuen Jahr!
Das werde wahr!

V. Paſſionslieder.

50.

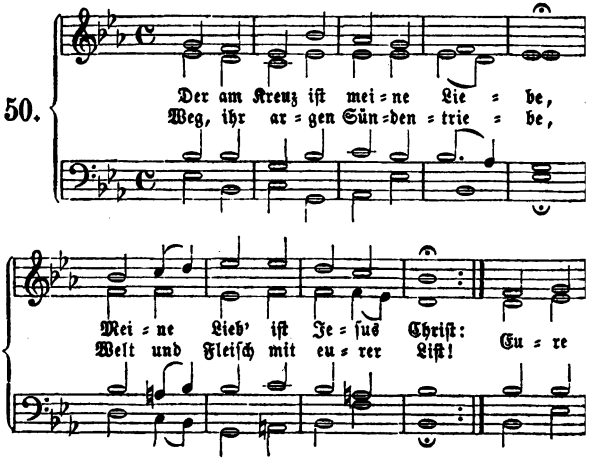

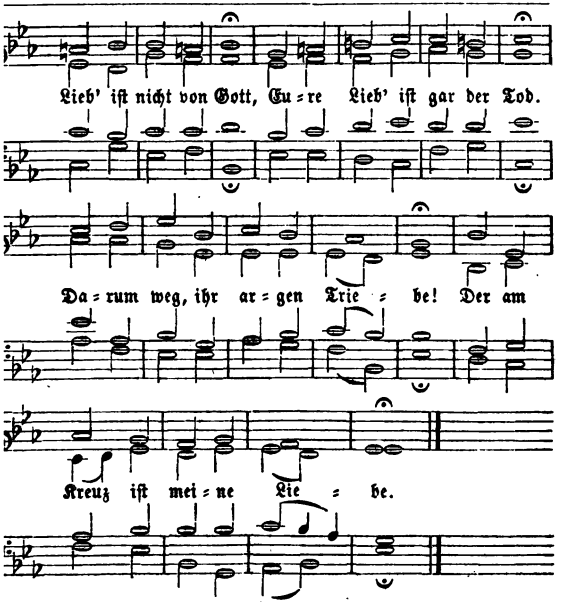

Der am Kreuz iſt meine Liebe.
ler, was befremdet's dich,
ich mich im Glauben übe?
s gab ſich ſelbſt für mich.
ard er mein Friedensſchild,
uch meines Lebens Bild,
ich treu zu ſein mich übe.
am Kreuz iſt meine Liebe.
Der am Kreuz iſt meine Liebe.
de, du beſiegſt mich nicht.
mir, wenn ich den betrübe,
für mich gieng ins Gericht!
zigt' ich nicht *Gottes Sohn*?
Spräch' ich ſeinem Blut nicht Hohn?
Weh mir, wenn ich ihn betrübe!
Der am Kreuz iſt meine Liebe.

4. Der am Kreuz iſt meine Liebe.
Keine Macht iſt alſo groß,
Daß ſie mich von Jeſu triebe;
Von ihm reißt kein Schmerz mich los,
Hunger, Blöße, Gold noch Ruhm,
Engel nicht noch Fürſtenthum:
Nichts iſt, das von ihm mich triebe.
Der am Kreuz iſt meine Liebe.

5. Der am Kreuz iſt meine Liebe.
Nun iſt auch der Tod mein Freund:

Wenn ich einst in Staub zerstiebe,
Werd' ich Jesu ganz vereint.
Da, da schau' ich Gottes Lamm,
Das für mich am Kreuzesstamm
Starb, damit ich leben bliebe.
Der am Kreuz ist meine Liebe.

Mel. 183: Ach Gott, verlaß.

51. Der unsre Schmerzen trug,
Gemartert und geschlagen,
Herr Jesu, dir sei Dank
Für alle deine Plagen,
Für deine Seelenangst,
Für deine Band' und Noth,
Für deine Geißelung,
Für deinen bittern Tod.

2. Ach, das hat unsre Sünd
Und Missethat verschuldet,
Was du an unsrer Statt,
Was du für uns erduldet.
Ach, unsre Sünde bringt
Dich an das Kreuz hinan:
O unbeflecktes Lamm,
Was hast du denn gethan?

3. In deinen Banden ist
Die Freiheit uns gegeben;
Dein Kampf ist unser Sieg,
Dein Tod ist unser Leben;
Dein Kreuz ist unser Trost,
Dein' Wunden unser Heil,
Dein Blut das Lösegeld,
Der armen Sünder Theil.

4. O hilf, daß wir uns auch
Zum Kampf und Leiden wagen
Und unter unsrer Last
Des Kreuzes nicht verzagen;
Hilf tragen mit Geduld
Durch deine Dornenkron,
Wenn's kommen soll mit uns
in Tode, Schmach und Hohn.

5. Dein' Angst komm' uns zu Gut,
Wenn wir in Aengsten liegen;
Durch deinen Todeskampf
Laß uns im Tode siegen;
Durch deine Bande, Herr,
Bind' uns, wie dir's gefällt;
Hilf, daß wir kreuzigen
Durch dein Kreuz Fleisch und Welt.

6. Laß deine Wunden sein
Die Heilung unsrer Wunden;
Laß uns vom ew'gen Tod
Durch deinen Tod gesunden:
O Jesu, laß an uns
Kraft deiner Kreuzespein
Dein Leiden, Angst und Noth
Ja nicht verloren sein!

Mel. 14: Wie lieblich ist doch.

52. Du gehst zum Garten dort zu beten:
O treuer Jesu, nimm mich mit!
Laß mich an deine Seite treten:
Ich weiche von dir keinen Schritt.
An dir, mein Meister, will ich sehn,
Wie mein Gebet soll recht geschehn.

2. Du gehst mit Zittern und mit Zagen
Und bist bis in den Tod betrübt.
Ach, dieses soll ans Herz mir schlagen,
Der ich der Sünden viel verübt;
Drum willst du, daß ein Herz voll
Mein Anfang zum Gebete sei. [Reu

3. Du reißest dich von allen Leuten,
Du suchst die stille Einsamkeit.
Und so will ich mich auch bereiten,
Will fliehen, was das Herz zerstreut.
Laß mich von aller Welt allein
Und nur mit dir beisammen sein.

4. Du kniest und wirfst dich hin zur Erden,

er auf dein Angesicht.
e Demuth sich gebärden:
a' ich Staub und Asche nicht
mich in Niedrigkeit
oll Trauern, Angst und
Leid.
eteſt zu dem lieben Vater
: Abba! wie ein Kind.
r iſt auch mein Berather;
rherz iſt treu geſinnt:
' ich mich getroſt an dich
uch: Vater, höre mich!
irſt voll Zuverſicht und
Liebe
n Vater dich ans Herz.
as ſtärkſtem Herzenstriebe:
, o Vater, himmelwärts!
b' und Liebe ſind mir noth:
nein Beten kalt und todt.
ldig Lamm, wie hältſt du
ſtille,
er Bitte dreimal an!
liebevoller Wille,
thun, wie du gethan.
nicht gleich das erſte Mal,
d fleh' ich ohne Zahl.
Wille ſenkt ſich in den
Willen
ſten Vaters ein.
auch mein Will ſich ſtillen,
on ihm erhört will ſein.
ich in Gelaſſenheit:
Gott will, geſcheh' allzeit.
Herr, erlangeſt auf dein
Flehen
ſt, Sieg, Leben, Herrlich-
keit.
b's auch mit mir geſchehen,
r angenehmen Zeit
ch Bitten freudenvoll
n Segen erndten ſoll.

10. Drum hilf mir, Jeſu, alſo beten,
Wie mich dein heilig Vorbild lehrt:
So kann ich frei zum Vater treten
Und werde ſtets von ihm erhört;
So geh' ich betend himmelein
Und will da betend dankbar ſein.

Mel. 381: Wer weiß, wie nahe.

53. Es iſt vollbracht: er iſt verſchieden,
Mein Jeſus ſchließt die Augen zu;
Der Friedensfürſt ſchläft ganz mit Frieden,
Die Lebensſonne geht zur Ruh
Und ſinkt in ſtille Todesnacht.
O theures Wort: es iſt vollbracht!

2. Es iſt vollbracht, wie Gott geſprochen:
Des Lebens Wort muß ſprachlos ſein;
Das Herz der Treue wird gebrochen,
Den Fels des Heils umfaßt ein Stein;
Die höchſte Kraft iſt nun verſchmachtt.
O wahres Wort: es iſt vollbracht!

3. Es iſt vollbracht, und meine Sünden
Verdammen nun mein Herz nicht mehr:
Denn Gnade hör' ich mir verkünden
Durch Jeſu Blut vom Kreuze her;
Nun iſt getilgt der Höllen Macht.
O ſüßes Wort: es iſt vollbracht!

4. Es iſt vollbracht. Mein Herzverlangen,
Du allerliebſte Liebe du,
Dich wünſchen Engel zu umfangen:
Nimm auch in meinem Herzen Ruh,
Wo Liebe dir ein Grab gemacht.
Troſtvolles Wort: es iſt vollbracht!

5. Es iſt vollbracht. Ich will mich
legen

Zur Ruh' an meines Heilands Grab:
Die Engel sind allhier zugegen
Und steigen bei mir auf und ab;
Die Himmelspfort' ist aufgemacht.
O Lebenswort: es ist vollbracht!

Mel. 288: Mir nach, spricht Christus.

54. Geduldig Lamm, Herr Jesu Christ,
Der du all' Angst und Plagen
Und Ungemach zu jeder Frist
Geduldig hast ertragen,
Verleih mir auch zur Leidenszeit
Geduld und alle Tapferkeit!

2. Du hast gelitten, daß auch ich
Dir folgen soll und leiden,
Daß ich mein Kreuz geduldiglich
Auch tragen soll mit Freuden:
Ja, möcht' ich doch in Kreuz und Pein
Auch wie ein Lamm geduldig sein!

3. Ich wünsche mir von Herzensgrund
Dir ähnlich, Herr, zu werden,
Daß ich der Welt zu jeder Stund
Gekreuzigt sei auf Erden,
Wenn ich nur kann in Kreuz und Pein
Ein Lamm von deiner Heerde sein.

4. Ich weiß, man kann ohn Kreuz und Leid
Zur Freude nicht gelangen,
Weil du in deine Herrlichkeit
Selbst bist durchs Kreuz gegangen:
Wer nicht mit dir trägt Kreuz und Pein,
Kann auch nicht mit dir selig sein.

Mel. 56: Herzliebster

55. Herr, stärke mich d
zu bedenken,
Mich in das Meer der Lie
senken,
Die dich bewog von aller E
Uns zu erlösen.

2. Du, GottesSohn, wi
gleich uns a
Willst bis zum Tod' am K
sam werden,
An unsrer Statt gemarter
Die Sünde tragen.

3. Welch wundervoll h
Geschäfte!
Sinn' ich ihm nach, so z
Kräfte;
Mein Herz erbebt, ich seh
Den Fluch der Sünde.

4. Gott ist gerecht, ein
les Bösen;
Gott ist die Lieb' und läß
erlösen:
Dieß kann mein Geist mi
und Entzück
Am Kreuz erblicken.

5. Es schlägt den Stolz
Verdienst d
Es stürzt mich tief, und es
wieder,
Beseligt mich, macht mich
Zu Gottes Freunde.

6. O Herr, mein Heil,
Blut ich gla
Ich liege hier vor dir g
Staube,
Verliere mich mit danke
In deine Güte.

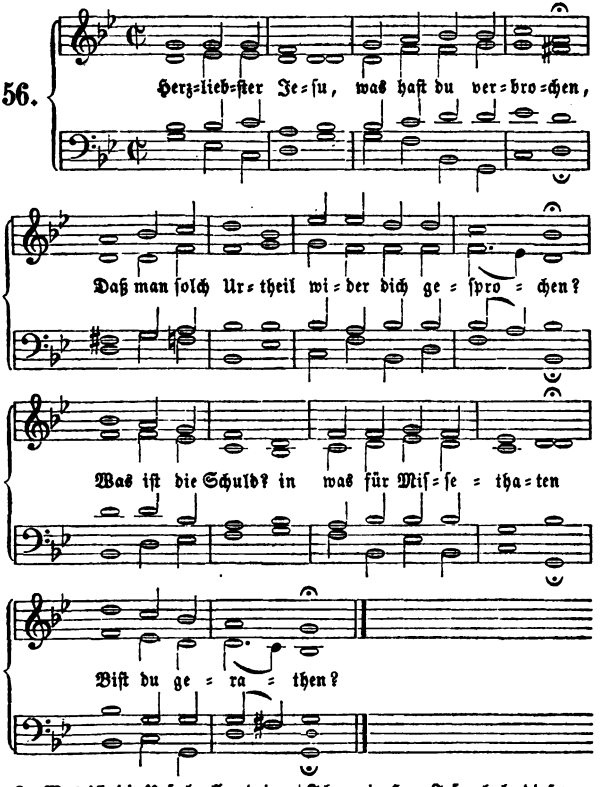

2. Was iſt die Urſach aller deiner Plagen?
Ach! meine Sünden haben dich geſchlagen;
Ich, mein Herr Jeſu, habe dieß verſchuldet,
Was du erduldet.

3. Wie wunderbarlich iſt doch dieſe Strafe!

Der gute Hirte leidet für die Schafe;
Die Schuld bezahlt der Herr und der Gerechte
Für seine Knechte.

4. Der Fromme stirbt, der recht und richtig wandelt:
Der Böse lebt, der wider Gott mißhandelt.
Der Mensch verwirkt den Tod, und ist entgangen:
Du wirst gefangen!

5. O große Lieb', o Lieb' ohn' alle Maße,
Die dich gebracht auf diese Marterstraße!
Ich lebte mit der Welt in Lust und Freuden,
Und du mußt leiden!

6. Ich kann's mit meinen Sinnen nicht erreichen,
Womit doch dein Erbarmen zu vergleichen:
Wie kann ich dir denn deine Liebesthaten
Im Werk erstatten?

7. Doch etwas ist, das wirst du gern annehmen:
Wenn ich des Fleisches Lüste will bezähmen,
Daß sie aufs neue nicht mein Herz entzünden
Mit alten Sünden.

8. Nun aber steht es nicht in eignen Kräften,
Lust und Begierden an das Kreuz zu heften:
Drum gieb mir deinen Geist, der mich regiere,
Zum Guten führe.

9. Dann werd' ich dir zu Ehren Alles wagen,
Kein Kreuz mehr achten, keine Schmach noch Plagen,
Nichts von Verfolgung, nichts von Todesschmerzen

Nehmen zu Herzen.

10. Und wenn, Herr Jesu, dort vor deinem Throne
Wird stehn auf meinem Haupt die Ehrenkrone,
Da will auch ich, wenn alle Himmlischen singen,
Mein Danklied bringen.

Mel. 198: Herr Jesu Christ, du.

57. Ich danke dir für deinen Tod
Herr Jesu, und die Schmerzen,
Die du in deiner letzten Noth
Empfandst in deinem Herzen:
Laß die Verdienste solcher Pein
Ein Labsal meiner Seele sein,
Wenn mir die Augen brechen.

2. Ich danke dir für deine Huld,
Die du mir hast erzeiget,
Da du mit Zahlung meiner Schuld
Dein Haupt zu mir geneiget:
Ach neige dich, mein Herr und Gott
Zu mir auch in der Todesnoth,
Damit ich Gnade spüre.

3. Laß meine Seel' in deiner Hut
Aus ihrem Leibe scheiden,
Auf daß auch komme mir zu Gut
Dein theuerwerthes Leiden;
Nimm sie hinauf zur selben Frist,
Wo du, ihr liebster Jesus, bist,
Und laß mich ewig leben!

Mel. 44: Hilf, Herr Jesu.

58. Jesu, deine tiefen Wunden
Deine Qual und bittrer Tod
Geben mir zu allen Stunden
Trost in Leibs- und Seelennoth.
Fällt mir etwas Arges ein,
So gedenk' ich deiner Pein:
Die verbietet meinem Herzen
Mit der Sünde je zu scherzen.

2. Will ſich noch in Wolluſt weiden
Mein verderbtes Fleiſch und Blut,
So gedenk' ich deiner Leiden:
Bald wird Alles wieder gut.
Kommt der Feind und ſetzet mir
Heftig zu, halt' ich ihm für
Deine Gnad' und Gnadenzeichen:
Bald muß er von dannen weichen.

3. Will die Welt mein Herz verführen
Auf die breite Sündenbahn,
Wo ſo viele ſich verlieren,
Alsdann ſchau' ich gläubig an
Deiner Marter ſchwere Laſt,
Die du ausgeſtanden haſt:
So kann ich in Andacht bleiben
Und die böſe Luſt vertreiben.

4. Ja, für alles, was mich kränket,
Geben deine Wunden Kraft;
Wenn mein Herz hinein ſich ſenket,
Fühl' ich neuen Lebensſaft.
Deines Troſtes Süßigkeit
Wendet mir das bittre Leid,
Der du mir das Heil erworben,
Da du biſt für mich geſtorben.

5. Auf dich ſetz' ich mein Vertrauen,
Du biſt meine Zuverſicht;
Dein Tod nimmt dem Tod das Grauen,
Daß er mich kann tödten nicht.
Daß ich an dir habe Theil,
Bringet mir Troſt, Schutz und Heil;
Deine Gnade wird mir geben
Auferſtehung, Licht und Leben.

6. Hab' ich dich in meinem Herzen,
Du Brunn aller Gütigkeit,
So empfind' ich keine Schmerzen
Auch im letzten Kampf und Streit:
Ich verberge mich in dich;
Kein Feind kann verletzen mich:
Wer vertraut auf deine Wunden,
Der hat glücklich überwunden.

59.

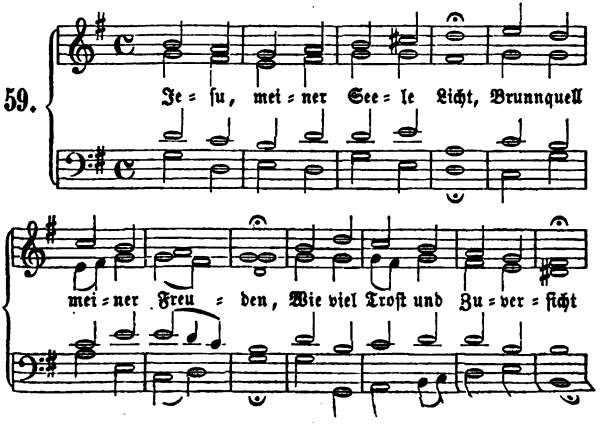

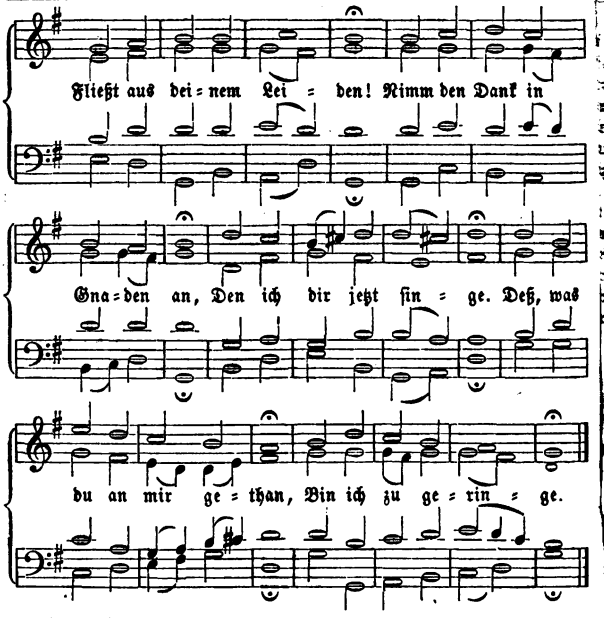

2. Ich erwäg' es oft und viel,
Was dich angetrieben
Sünder ohne Maß und Ziel
Bis ans Kreuz zu lieben.
Uns Verlorne zu befrein
Haſt du Angſt und Banden,
Geißeln, Schmach und Todespein
Willig ausgeſtanden.

3. Nicht des Menſchen Würdigkeit,
Nur des Vaters Güte,
Deine Menſchenfreundlichkeit,
Dein ſo treu Gemüthe
Luden auf dich unſre Schuld,
Unſrer Strafen Bürden,
Auf daß wir durch deine Huld
Frei und ſelig würden.

4. O du wunderbarer Rath,
Den man nie ergründet!
O der wunderbaren That,
Die man nirgend findet!
Sünden, derer Gott zum Hohn
Menſchen ſich erfrechen,
Die läßt Gottes eigner Sohn
An ſich ſtrenge rächen!

5. Meine ſchwere Sündenſchuld
Trug den treuen Bürgen;
Ihr ließ ſich aus großer Huld
Mir zu Gut' erwürgen.
So ward unſer Heil vollbracht:
Sollt' uns nicht geziemen
Seiner Liebe ſtarke Macht
Ewiglich zu rühmen?

6. Herr, dein Friede ſei mit mir,
Und auf mein Gewiſſen,
Wenn es zaget, laß von dir
Troſt und Freude fließen!
Troſt ergießt in jedes Herz
Sich aus deinem Herzen,
Und den bängſten Seelenſchmerz
Heilen deine Schmerzen.

7. Laß, ſobald mein Herz erſchrickt
Ueber ſeine Sünden,
Wenn auf dich mein Glaube blickt,
Mich Vergebung finden.
Sieh, ich fall, zerknirſcht von Reu,
Mit wahrhafter Buße,
Mit Gelübden beßrer Treu,
Jeſu, dir zu Fuße.

8. Nun, ich weiß, worauf ich bau
Und bei wem ich bleibe,
Weſſen Fürſprach' ich vertrau
Und an wen ich gläube:
Jeſu, du, du biſt's allein,
Der mich kann beſchirmen,
Wenn gleich Tod und Höllenpein
Auf die Seele ſtürmen.

9. Hier bin ich dein Eigenthum,
Soll dort mit dir erben.
Drum will ich zu deinem Ruhm
Leben und auch ſterben,
Daß auch ich einſt rühmen mag,
Aus dem Grab' erſtanden:
Herr, es iſt dein großer Tag
Mir zum Heil vorhanden.

60.

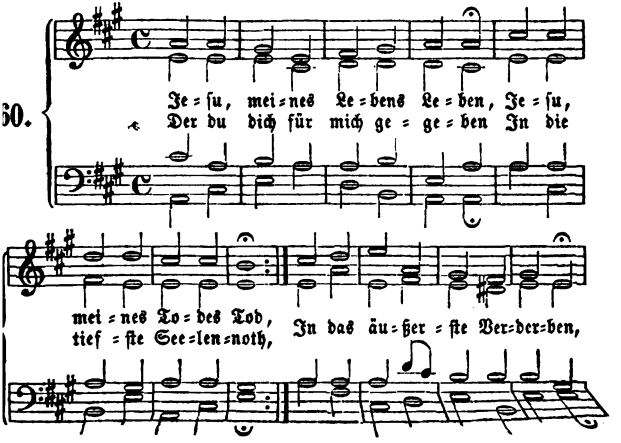

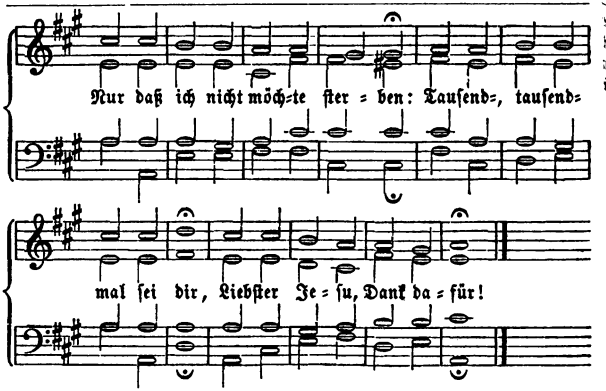

2. Du, ach du haſt ausgeſtanden
Läſterreden, Spott und Hohn,
Haſt getragen Strick' und Banden,
Du gerechter Gottesſohn,
Nur mich Armen zu erretten
Von der Sünde Sclavenketten.
Tauſend ꝛc.

3. Wunden ließeſt du dir ſchlagen,
Angſt und Pein erlitteſt du
Um zu heilen meine Plagen,
Um zu ſetzen mich in Ruh;
Ach, du haſt zu meinem Segen
Laſſen dich mit Fluch belegen.
Tauſend ꝛc.

4. Man hat dich ſehr hart verhöhnet,
Dich mit großem Schimpf belegt,
Dich mit Dornen gar gekrönet:
Was hat dich dazu bewegt?
Daß du möchteſt mich ergötzen,
Mir die Ehrenkron' aufſetzen.
Tauſend ꝛc.

5. Ach, du haſt dich laſſen ſchlagen
Zu befreien mich von Pein,
Fälſchlich laſſen dich verklagen,
Daß ich könnte ſicher ſein;
Daß ich möchte troſtreich prangen,
Haſt du ſonder Troſt gehangen.
Tauſend ꝛc.

6. Du haſt dich in Noth verſenket,
Wurdeſt, ach! für meine Schuld
Mit dem Todeskelch getränket,
Litteſt Alles mit Geduld;
Daß ich würde losgezählet,
Haſt du wollen ſein gequälet.
Tauſend ꝛc.

7. Deine Demuth hat gebüßet
Meinen Stolz und Uebermuth,
Dein Tod meinen Tod verſüßet:
Es kommt Alles mir zu Gut;
Dein Verſpotten, dein Verſpeien
Muß zu Ehren mir gedeihen.
Tauſend ꝛc.

8. Nun, ich danke dir von Herzen,
Herr, für all die Angſt und Noth,
Für die Wunden, für die Schmerzen,
Für den herben, bittern Tod,

in Zittern, für dein Zagen,
: tauſendfachen Plagen;
ıd ewiglich ſei dir,
r Jeſu, Dank dafür!

ſel. 244: Wie wohl iſt mir.

Ihr Chriſten, kommt und laßt uns gehen
hmerzensvollen Golgotha,
ſſen ſchauerlichen Höhen,
ie ein Engel faßt, geſchah.
t an dieſem heil'gen Orte
rbenden Erlöſers Worte
fet Gott um Glauben an:
ınen reichen Troſt im Leben
ıft im Tode Troſt euch geben,
hier euch nichts mehr tröſten kann.
eduldig bei den gröſten Schmerzen,
t er ſich ſeiner Feinde an:
b! fleht er mit heil'gem Herzen;
ſſen nicht, was ſie gethan.
ttliche, der gröſte Beter
iebreich noch für Miſſethäter,
ıge ſeiner Pein und Schmach.
ıſch, den Rach' und Zorn verführen,
h durch dieſes Vorbild rühren
te dem Verſöhner nach.
Welch Beiſpiel kindlich frommer Triebe,
ıter Leiden ohne Zahl
err dem Jünger ſeiner Liebe
utter ſterbend anbefahl!
ird mein Aug' einſt um die Meinen
ner letzten Stunde weinen,
dieß Wort mir Troſt verleihn;
ıls der Tod ihn ſchon umſchwebte,
Die Seinen noch zu ſchützen ſtrebte,
Wird auch der Meinen Pfleger ſein.

4. Frohlockt, bußfertige Verbrecher!
Werglaubet, kommt nicht ins Gericht.
Hört, was zu dem gebeugten Schächer
Der Mund der Liebe ſterbend ſpricht:
Du wirſt, ſo ruft er ihm entgegen,
Noch heute deines Glaubens wegen
Mit mir im Paradieſe ſein.
O Herr, laß an der Todespforte
Einſt dieſe gnadenvollen Worte
Auch meiner Seele Troſt verleihn!

5. Wer kann die hohen Leiden faſſen,
Als Chriſtus an dem Kreuze rief:
Mein Gott, wie haſt du mich verlaſſen!
Wie beuget ihn die Laſt ſo tief, ſo tief!
Die unſre Sünden auf ihn brachten!
Vor Angſt und Pein müßt' er verſchmachten,
Wär Gott nicht ſeine Zuverſicht.
Herr, der für mich zum Tod gegangen,
Für mich verlaſſen dagehangen,
Mein Herr und Gott, verlaß mich nicht!

6. Der Fürſt des Himmels und der Erde
Rief ſchmerzlich aus: Es dürſtet mich!
So trug er jegliche Beſchwerde,
So nahm er jede Qual auf ſich.
Mich dürſtet! rufter noch zur Stunde,
Ruft er aus jedes Armen Munde,
Den Noth und Mangel niederdrückt.
O ſelig, wer den Ruf erfüllet!
Denn wer den Durſt des Armen ſtillet,
Der hat den Heiland ſelbſt erquickt.

7. Nun enden ſich die ſchweren Leiden;
Der Heiland ſpricht: Es iſt vollbracht!
O Wort des Sieges, Wort der Freuden,
Du nimmſt dem Tode ſeine Macht.
Heil uns! wer darf es nun noch wagen,

Zur Ruh' an meines HeilandsGrab:
Die Engel ſind allhier zugegen
Und ſteigen bei mir auf und ab;
Die Himmelspfort' iſt aufgemacht.
O Lebenswort: es iſt vollbracht!

Mel. 288: Mir nach, ſpricht Chriſtus.

54. Geduldig Lamm, Herr Jeſu Chriſt,
Der du all' Angſt und Plagen
Und Ungemach zu jeder Friſt
Geduldig haſt ertragen,
Verleih mir auch zur Leidenszeit
Geduld und alle Tapferkeit!

2. Du haſt gelitten, daß auch ich
Dir folgen ſoll und leiden,
Daß ich mein Kreuz geduldiglich
Auch tragen ſoll mit Freuden:
Ja, möcht' ich doch in Kreuz und Pein
Auch wie ein Lamm geduldig ſein!

3. Ich wünſche mir von Herzensgrund
Dir ähnlich, Herr, zu werden,
Daß ich der Welt zu jeder Stund
Gekreuzigt ſei auf Erden,
Wenn ich nur kann in Kreuz und Pein
Ein Lamm von deiner Heerde ſein.

4. Ich weiß, man kann ohn Kreuz und Leid
Zur Freude nicht gelangen,
Weil du in deine Herrlichkeit
Selbſt biſt durchs Kreuz gegangen:
Wer nicht mit dir trägt Kreuz und Pein,
Kann auch nicht mit dir ſelig ſein.

Mel. 56: Herzliebſter Jeſu.

55. Herr, ſtärke mich dein Leiden zu bedenken,
Mich in das Meer der Liebe zu verſenken,
Die dich bewog von aller Schuld des Böſen
Uns zu erlöſen. [Böſen

2. Du, GottesSohn, wirſt Menſch gleich uns auf Erden,
Willſt bis zum Tod' am Kreuz gehorſam werden,
An unſrer Statt gemartert und zerſchlagen
Die Sünde tragen. [ſchlagen

3. Welch wundervoll hochheiliges Geſchäfte!
Sinn' ich ihm nach, ſo zagen meine Kräfte;
Mein Herz erbebt, ich ſeh' und ich empfinde
Den Fluch der Sünde. [empfinde

4. Gott iſt gerecht, ein Rächer alles Böſen;
Gott iſt die Lieb' und läßt die Welt erlöſen:
Dieß kann mein Geiſt mit Schrecken und Entzücken
Am Kreuz erblicken.

5. Es ſchlägt den Stolz und mein Verdienſt darnieder,
Es ſtürzt mich tief, und es erhebt mich wieder,
Beſeligt mich, macht mich aus Gottes Feinde
Zu Gottes Freunde. [Feinde

6. O Herr, mein Heil, an deſſen Blut ich glaube,
Ich liege hier vor dir gebückt im Staube,
Verliere mich mit dankendem Gemüthe
In deine Güte. [müthe

56.

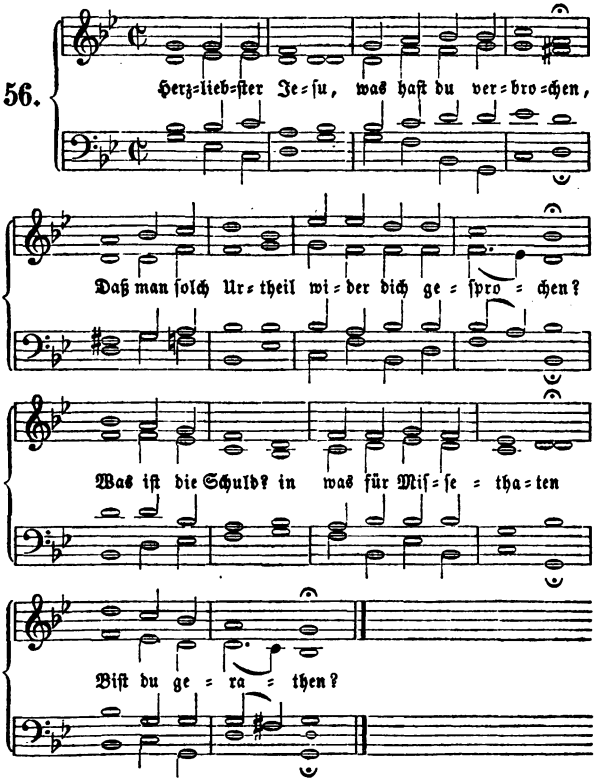

2. Was iſt die Urſach aller deiner Plagen?
Ach! meine Sünden haben dich geſchlagen;
Ich, mein Herr Jeſu, habe dieß verſchuldet,
Was du erduldet.

3. Wie wunderbarlich iſt doch dieſe Strafe!

Der gute Hirte leidet für die Schafe;
Die Schuld bezahlt der Herr und der
Für seine Knechte. [Gerechte

4. Der Fromme stirbt, der recht
und richtig wandelt:
Der Böse lebt, der wider Gott mißhandelt.
Der Mensch verwirkt den Tod, und
ist entgangen:
Du wirst gefangen!

5. O große Lieb', o Lieb' ohn'
alle Maße,
Die dich gebracht auf diese Marterstraße!
Ich lebte mit der Welt in Lust und
Und du mußt leiden! [Freuden,

6. Ich kann's mit meinen Sinnen
nicht erreichen,
Womit doch dein Erbarmen zu vergleichen:
Wie kann ich dir denn deine Liebes-
Im Werk erstatten? [thaten

7. Doch etwas ist, das wirst du
gern annehmen:
Wenn ich des Fleisches Lüste will bezähmen,
Daß sie aufs neue nicht mein Herz
Mit alten Sünden. [entzünden

8. Nun aber steht es nicht in eignen Kräften,
Lust und Begierden an das Kreuz zu
heften:
Drum gieb mir deinen Geist, der mich
Zum Guten führe. [regiere,

9. Dann werd' ich dir zu Ehren
Alles wagen,
Kein Kreuz mehr achten, keine Schmach
noch Plagen,
Nichts von Verfolgung, nichts von
Todesschmerzen

Nehmen zu Herzen.

10. Und wenn, Herr Jesu, dort
vor deinem Throne
Wird stehn auf meinem Haupt die
Ehrenkrone,
Da will auch ich, wenn alle Himmel
singen,
Mein Danklied bringen.

Mel. 198: Herr Jesu Christ, du.

57. Ich danke dir für deinen Tod,
Herr Jesu, und die Schmerzen,
Die du in deiner letzten Noth
Empfandst in deinem Herzen:
Laß die Verdienste solcher Pein
Ein Labsal meiner Seele sein,
Wenn mir die Augen brechen.

2. Ich danke dir für deine Huld,
Die du mir hast erzeiget,
Da du mit Zahlung meiner Schuld
Dein Haupt zu mir geneiget:
Ach neige dich, mein Herr und Gott,
Zu mir auch in der Todesnoth,
Damit ich Gnade spüre.

3. Laß meine Seel' in deiner Hut
Aus ihrem Leibe scheiden,
Auf daß auch komme mir zu Gut
Dein theuerwerthes Leiden;
Nimm sie hinauf zur selben Frist,
Wo du, ihr liebster Jesus, bist,
Und laß mich ewig leben!

Mel. 44: Hilf, Herr Jesu.

58. Jesu, deine tiefen Wunden,
Deine Qual und bittrer Tod
Geben mir zu allen Stunden
Trost in Leibs- und Seelennoth.
Fällt mir etwas Arges ein,
So gedenk' ich deiner Pein:
Die verbietet meinem Herzen
Mit der Sünde je zu scherzen.

2. Will ſich noch in Wolluſt weiden
Mein verderbtes Fleiſch und Blut,
So gedenk' ich deiner Leiden:
Bald wird Alles wieder gut.
Kommt der Feind und ſetzet mir
Heftig zu, halt' ich ihm für
Deine Gnad' und Gnadenzeichen:
Bald muß er von dannen weichen.

3. Will die Welt mein Herz verAuf die breite Sündenbahn, [führen
Wo ſo viele ſich verlieren,
Alsdann ſchau' ich gläubig an
Deiner Marter ſchwere Laſt,
Die du ausgeſtanden haſt:
So kann ich in Andacht bleiben
Und die böſe Luſt vertreiben.

4. Ja, für alles, was mich kränket,
Geben deine Wunden Kraft;
Wenn mein Herz hinein ſich ſenket,
Fühl' ich neuen Lebensſaft.
Deines Troſtes Süßigkeit
Wendet mir das bittre Leid,
Der du mir das Heil erworben,
Da du biſt für mich geſtorben.

5. Auf dich ſetz' ich mein Vertrauen,
Du biſt meine Zuverſicht;
Dein Tod nimmt dem Tod das Grau=
Daß er mich kann tödten nicht. [en,
Daß ich an dir habe Theil,
Bringet mir Troſt, Schutz und Heil;
Deine Gnade wird mir geben
Auferſtehung, Licht und Leben.

6. Hab' ich dich in meinem Herzen,
Du Brunn aller Gütigkeit,
So empfind' ich keine Schmerzen
Auch im letzten Kampf und Streit:
Ich verberge mich in dich;
Kein Feind kann verletzen mich:
Wer vertraut auf deine Wunden,
Der hat glücklich überwunden.

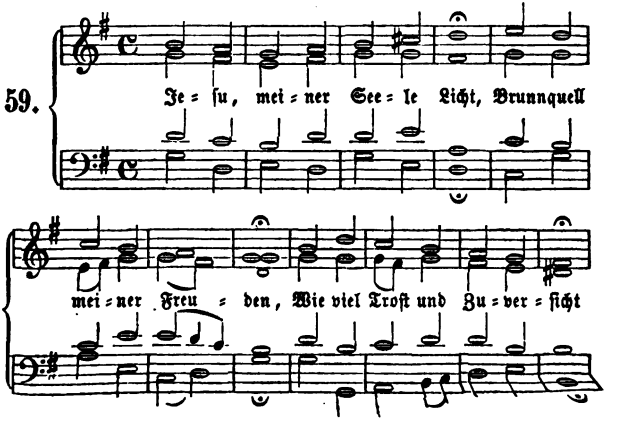

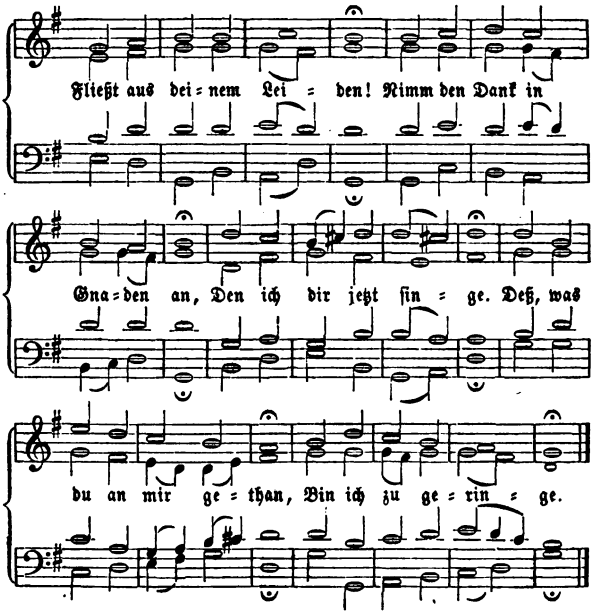

2. Ich erwäg' es oft und viel,
Was dich angetrieben
Sünder ohne Maß und Ziel
Bis ans Kreuz zu lieben.
Uns Verlorne zu befrein
Haſt du Angſt und Banden,
Geißeln, Schmach und Todespein
Willig ausgeſtanden.

3. Nicht des Menſchen Würdigkeit,
Nur des Vaters Güte,
Deine Menſchenfreundlichkeit,
Dein ſo treu Gemüthe
Luden auf dich unſre Schuld,
Unſrer Strafen Bürden,
Auf daß wir durch deine Huld
Frei und ſelig würden.

4. O du wunderbarer Rath,
Den man nie ergründet!
O der wunderbaren That,
Die man nirgend findet!
Sünden, derer Gott zum Hohn
Menſchen ſich erfrechen,
Die läßt Gottes eigner Sohn
An ſich ſtrenge rächen!

5. Meine ſchwere Sündenſchuld
Traf den treuen Bürgen;
Er ließ ſich aus großer Huld
Mir zu Gut' erwürgen.
So ward unſer Heil vollbracht:
Sollt' uns nicht geziemen
Seiner Liebe ſtarke Macht
Ewiglich zu rühmen?

6. Herr, dein Friede ſei mit mir,
Und auf mein Gewiſſen,
Wenn es zaget, laß von dir
Troſt und Freude fließen!
Troſt ergießt in jedes Herz
Sich aus deinem Herzen,
Und den bängſten Seelenſchmerz
Heilen deine Schmerzen.

7. Laß, ſobald mein Herz erſchrickt
Ueber ſeine Sünden,
Wenn auf dich mein Glaube blickt,
Mich Vergebung finden.
Sieh, ich fall, zerknirſcht von Reu,
Mit wahrhafter Buße,
Mit Gelübden beßrer Treu,
Jeſu, dir zu Fuße.

8. Nun, ich weiß, worauf ich bau
Und bei wem ich bleibe,
Weſſen Fürſprach' ich vertrau
Und an wen ich gläube:
Jeſu, du, du biſt's allein,
Der mich kann beſchirmen,
Wenn gleich Tod und Höllenpein
Auf die Seele ſtürmen.

9. Hier bin ich dein Eigenthum,
Soll dort mit dir erben.
Drum will ich zu deinem Ruhm
Leben und auch ſterben,
Daß auch ich einſt rühmen mag,
Aus dem Grab' erſtanden:
Herr, es iſt dein großer Tag
Mir zum Heil vorhanden.

60.

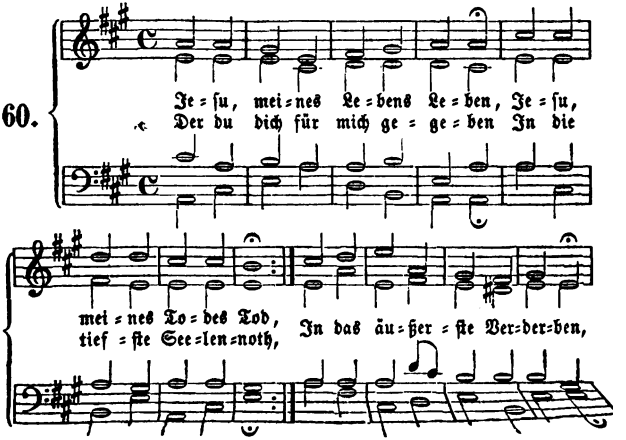

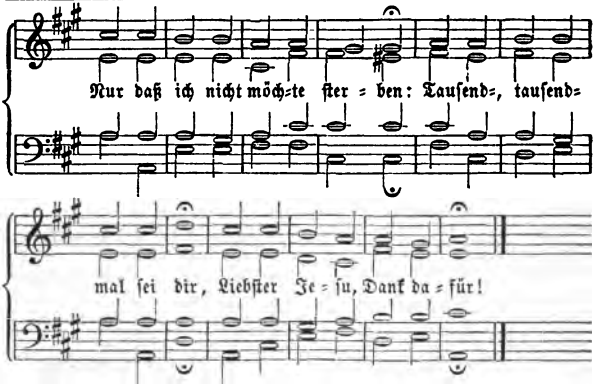

2. Du, ach du haſt ausgeſtanden
Läſterreden, Spott und Hohn,
Haſt getragen Strick' und Banden,
Du gerechter Gottesſohn,
Nur mich Armen zu erretten
Von der Sünde Sclavenketten.
Tauſend ꝛc.

3. Wunden ließeſt du dir ſchlagen,
Angſt und Pein erlitteſt du
Um zu heilen meine Plagen,
Um zu ſetzen mich in Ruh;
Ach, du haſt zu meinem Segen
Laſſen dich mit Fluch belegen.
Tauſend ꝛc.

4. Man hat dich ſehr hart verhöhnet,
Dich mit großem Schimpf belegt,
Dich mit Dornen gar gekrönet:
Was hat dich dazu bewegt?
Daß du möchteſt mich ergötzen,
Mir die Ehrenkron' aufſetzen.
Tauſend ꝛc.

5. *Ach, du haſt dich laſſen ſchlagen*
Zu befreien mich von Pein,
Fälſchlich laſſen dich verklagen,
Daß ich könnte ſicher ſein;
Daß ich möchte troſtreich prangen,
Haſt du ſonder Troſt gehangen.
Tauſend ꝛc.

6. Du haſt dich in Noth verſenket,
Wurdeſt, ach! für meine Schuld
Mit dem Todeskelch getränket,
Litteſt Alles mit Geduld;
Daß ich würde losgezählet,
Haſt du wollen ſein gequälet.
Tauſend ꝛc.

7. Deine Demuth hat gebüßet
Meinen Stolz und Uebermuth,
Dein Tod meinen Tod verſüßet:
Es kommt Alles mir zu Gut;
Dein Verſpotten, dein Verſpeien
Muß zu Ehren mir gedeihen.
Tauſend ꝛc.

8. Nun, ich danke dir von Herzen,
Herr, für all die Angſt und Noth,
Für die Wunden, für die Schmerzen,
Für den herben, bittern Tod,

Für dein Zittern, für dein Zagen,
Für die tausendfachen Plagen;
Jetzt und ewiglich sei dir,
Liebster Jesu, Dank dafür!

Mel. 244: Wie wohl ist mir.

61. Ihr Christen, kommt und laßt uns gehen
Zum schmerzensvollen Golgotha,
Auf dessen schauerlichen Höhen,
Was nie ein Engel faßt, geschah.
Erwägt an diesem heil'gen Orte
Des sterbenden Erlösers Worte
Und rufet Gott um Glauben an:
Sie können reichen Trost im Leben
Und einst im Tode Trost euch geben,
Wenn hier euch nichts mehr trösten kann.

2. Geduldig bei den größten Schmerzen,
Nimmt er sich seiner Feinde an:
Vergieb! fleht er mit heil'gem Herzen;
Sie wissen nicht, was sie gethan.
Der göttliche, der größte Beter
Fleht liebreich noch für Missethäter,
Werkzeuge seiner Pein und Schmach.
O Mensch, den Rach' und Zorn verführen,
Laß dich durch dieses Vorbild rühren
Und bete dem Versöhner nach.

3. Welch Beispiel kindlich frommer Triebe,
Als unter Leiden ohne Zahl
Der Herr dem Jünger seiner Liebe
Die Mutter sterbend anbefahl!
Ach, wird mein Aug' einst um die Meinen
In meiner letzten Stunde weinen,
So soll dieß Wort mir Trost verleihn;
Der, als der Tod ihn schon umschwebte,
Die Seinen noch zu schützen strebte,
Wird auch der Meinen Pfleger sein.

4. Frohlockt, bußfertige Verbrecher!
Verglaubet, kommt nicht ins Gericht.
Hört, was zu dem gebeugten Schächer
Der Mund der Liebe sterbend spricht:
Du wirst, so ruft er ihm entgegen,
Noch heute deines Glaubens wegen
Mit mir im Paradiese sein.
O Herr, laß an der Todespforte
Einst diese gnadenvollen Worte
Auch meiner Seele Trost verleihn!

5. Wer kann die hohen Leiden fassen,
Als Christus an dem Kreuze rief:
Mein Gott, wie hast du mich verlassen!
Wie beuget ihn die Last so tief,
Die unsre Sünden auf ihn brachten!
Vor Angst und Pein müßt' er verschmachten,
Wär Gott nicht seine Zuversicht.
Herr, der für mich zum Tod gegangen,
Für mich verlassen dagehangen,
Mein Herr und Gott, verlaß mich nicht!

6. Der Fürst des Himmels und der Erde
Rief schmerzlich aus: Es dürstet mich!
So trug er jegliche Beschwerde,
So nahm er jede Qual auf sich.
Mich dürstet! rufter noch zur Stunde,
Ruft er aus jedes Armen Munde,
Den Noth und Mangel niederdrückt.
O selig, wer den Ruf erfüllet!
Denn wer den Durst des Armen stillet,
Der hat den Heiland selbst erquickt.

7. Nun enden sich die schweren Leiden;
Der Heiland spricht: Es ist vollbracht!
O Wort des Sieges, Wort der Freuden,
Du nimmst dem Tode seine Macht.
Heil uns! wer darf es nun noch wagen

Uns, die Erlöſten, zu verklagen,
Da er für uns genug gethan?
Gieb, daß am Ende meiner Tage
Auch ich, o Herr, mit Freuden ſage:
Vollbracht iſt nun des Leidens Bahn.

8. Das letzte Wort aus deinem Munde,
Verſöhner Gottes, ſei auch mein;
Laß es in meiner Todesſtunde
Mir Muth und Zuverſicht verleihn.
Du rufeſt: Vater, ich befehle
In deine Hände meine Seele,
Die armen Sündern Heil erwarb.
Nun war das große Werk vollendet;
Zu dem der Vater ihn geſendet:
Da neigt' er ſanft ſein Haupt und ſtarb.

9. Bewein' ihn fromm mit ſtillen Zähren,
O Chriſt: du haſt ihn ſterben ſehn;
Bald wirſt du ihn mit Freuden ehren
Und jauchzend ſeinen Ruhm erhöhn.
Den deine Thränen jetzt beklagen,
Der wird als Held nach dreien Tagen
Vom Grabe ſiegreich auferſtehn;
Den freche Rotten hier entehrten,
Den wirſt du dort bei den Verklärten
Zur Rechten ſeines Vaters ſehn.

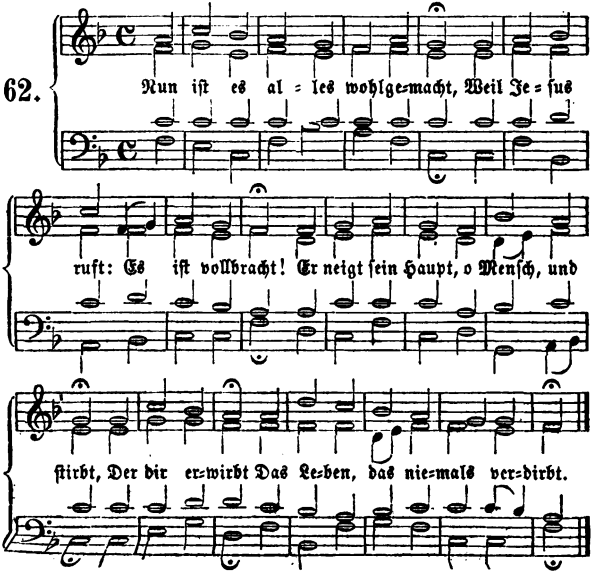

2. Der Lebensfürſt, dem niemand gleicht,
Der Herr der Herrlichkeit erbleicht;
Der Fels zerreißt, die Erde kracht,
Und es wird Nacht,
Weil ihn erreicht des Todes Macht.

3. Die Sonn' erliſcht in ihrem Lauf,
Der Heil'gen Gräber thun ſich auf,
Der Vorhang reißt von oben an,
Daß jedermann
Ins Heiligthum nun ſchauen kann.

4. Weil denn die Kreatur ſich regt,
So werd', o Menſch, auch du bewegt!
Ein Fels zerreißt, und du wirſt nicht
Durch dieß Gericht
Erſchüttert, daß dein Herze bricht?

5. Dein iſt die Schuld, nimm dieß in Acht,
Daß Jeſus iſt ans Kreuz gebracht:
Ihm, der für dich ſein Leben gab,
Folg' in das Grab
Und ſtirb dem Sündenleben ab.

6. Ach Vater, unter Pein und Hohn
Erblaßt am Kreuz dein ein'ger Sohn!
Nun, dieß geſchieht für meine Schuld:
Drum hab Geduld
Und ſchenk' in ihm mir deine Huld!

7. Ich will mit ihm zu Grabe gehn
Und feſt im Glauben auf ihn ſehn;
Sein Tod ſoll meine Zuflucht ſein:
Auf ihn allein
Schlaf' ich einſt ſanft und ſelig ein.

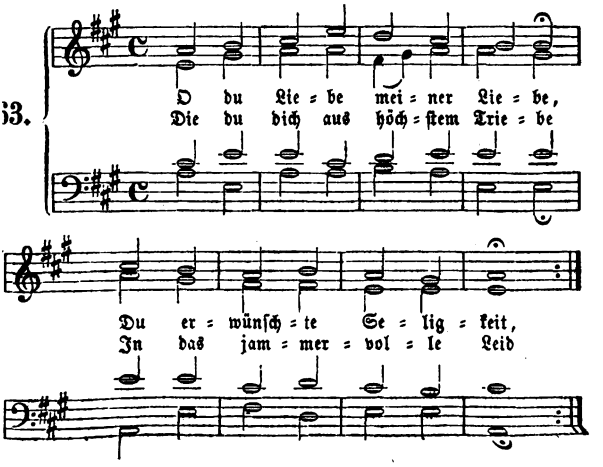

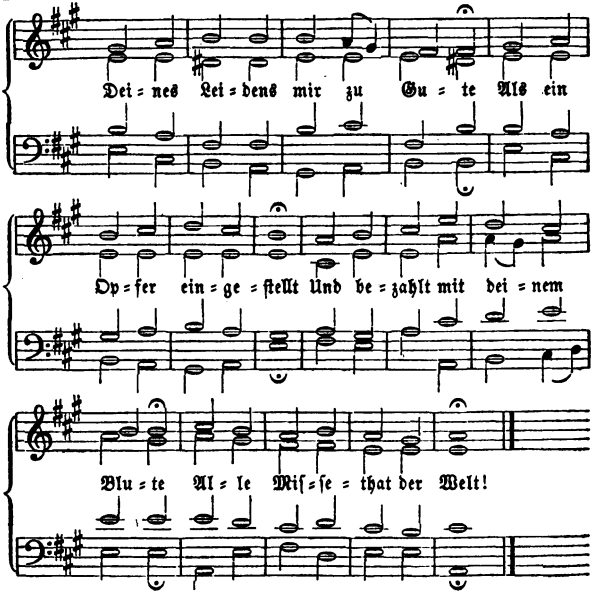

2. Liebe, die mit blut'gen Thränen
An dem Oelberg ſich betrübt;
Liebe, die mit heißem Sehnen
Unaufhörlich feſt geliebt;
Liebe, die mit ſtarkem Herzen
Alle Schmach und Hohn gehört;
Liebe, die mit Angſt und Schmerzen
Nicht der ſtrengſte Tod verſehrt!

3. Liebe, die ſich liebend zeiget,
Da ſich Kraft und Athem endt;
Liebe, die ſich liebend neiget,
Da ſich Leib und Seele trennt;
Die dem Vater mich gegeben,
Da ſie ſterbend für mich bat,
Daß vor ihm ich ſollte leben,
Weil mich ihr Verdienſt vertrat!

4. Liebe, die für mich geſtorben
Und ein immerwährend Gut
An dem Kreuze mir erworben,
Ach, wie tröſtet mich dein Blut!
Ach, wie dank' ich deinen Wunden,
Du verwundte Liebe du,
Wenn ich in den letzten Stunden
Sanft an deinem Herzen ruh!

5. Liebe, die ſich todt gekränket
Und für mein erkaltet Herz

In ein kaltes Grab geſenket,
Ach, wie dank' ich deinem Schmerz!
Habe Dank, daß du geſtorben,
Daß ich ewig leben kann!
Die du mir das Heil erworben,
Ew'ge Liebe, nimm mich an!

64.

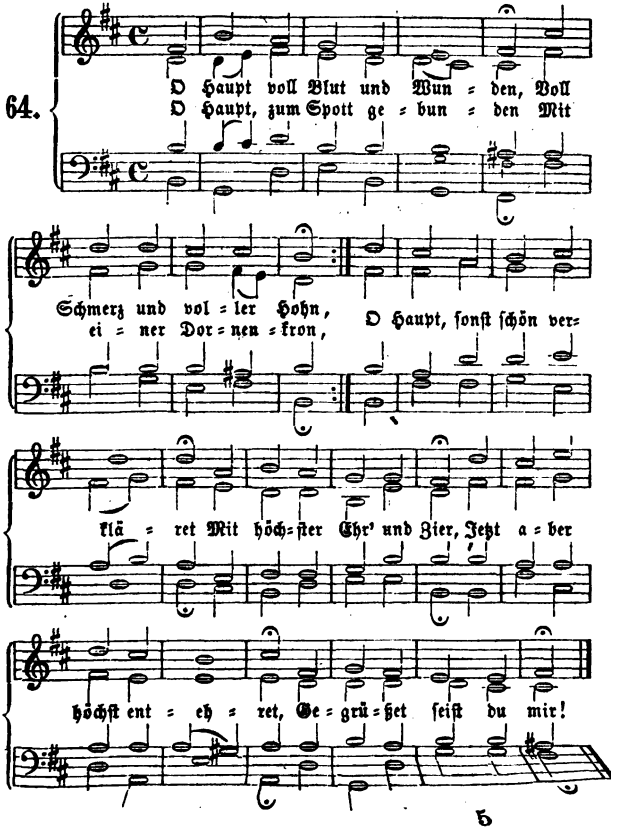

2. Du edles Angeſichte,
Davor ſonſt ſchrickt und ſcheut
Das große Weltgewichte,
Wie biſt du ſo entweiht!
Wie biſt du ſo erbleichet!
Wer hat dein Augenlicht,
Dem ſonſt kein Licht mehr gleichet,
So ſchmachvoll zugerichtt?

3. Nun, was du, Herr, erduldet,
Iſt alles meine Laſt;
Ich, ich hab' es verſchuldet,
Was du getragen haſt.
Schau her! hier ſteh' ich Armer,
Der Zorn verdienet hat:
Gieb mir, o mein Erbarmer,
Den Anblick deiner Gnad!

4. Erkenne mich, mein Hüter!
Mein Hirte, nimm mich an!
Von dir, Quell aller Güter,
Iſt mir viel Guts gethan:
Dein Mund hat mich gelabet,
Dein Wort hat mich geſpeiſt,
Und reich hat mich begabet
Mit Himmelsluſt dein Geiſt.

5. Ich will hier bei dir ſtehen:
Verachte mich doch nicht!
Von dir will ich nicht gehen,
Wenn dir dein Herze bricht:
Wenn dein Haupt wird erblaſſen
Im letzten Todesſtoß,
Alsdann will ich dich faſſen
In meinen Arm und Schooß.

6. Es dient zu meinen Freuden
Und kommt mir herzlich wohl,
Wenn ich in deinem Leiden
Bei dir mich finden ſoll.
Ach! möcht' ich, o mein Leben,
An deinem Kreuze hier
Mein Leben von mir geben,
Wie wohl geſchähe mir!

7. Ich danke dir von Herzen,
O Jeſu, liebſter Freund,
Für deines Todes Schmerzen,
Da du's ſo gut gemeint.
Ach gieb, daß ich mich halte
Zu dir und deiner Treu,
Und wenn ich einſt erkalte,
In dir mein Ende ſei.

8. Wenn ich einmal ſoll ſcheiden
So ſcheide nicht von mir;
Wenn ich den Tod ſoll leiden,
So tritt du dann herfür;
Wenn mir am allerbängſten
Wird um das Herze ſein,
So reiß mich aus den Aengſten
Kraft deiner Angſt und Pein.

9. Erſcheine mir zum Schilde
Zum Troſt in meinem Tod
Und laß mich ſehn dein Bilde
In deiner Kreuzesnoth!
Da will ich nach dir blicken,
Da will ich glaubensvoll
Dich feſt an mein Herz drücken
Wer ſo ſtirbt, der ſtirbt wohl.

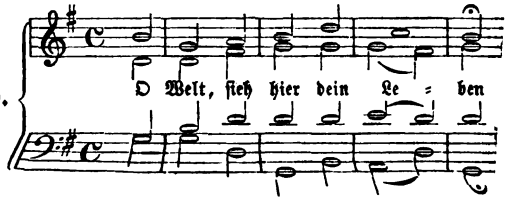

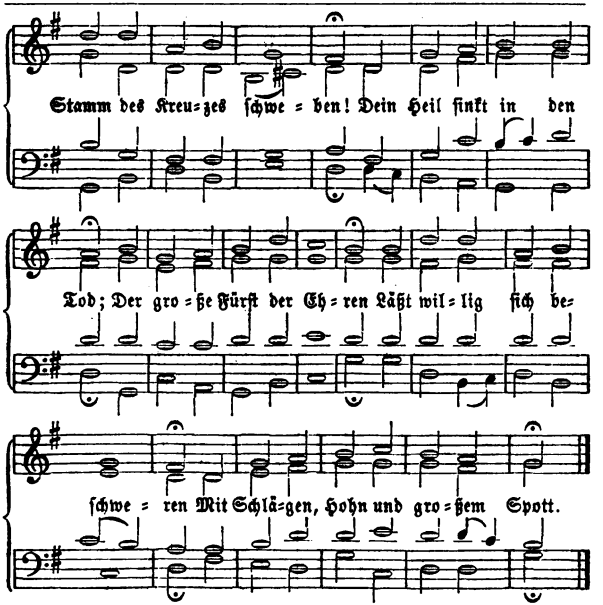

2. Tritt her und ſchau mit Fleiße,
Wie er mit Todesſchweiße
Und Blut iſt überfüllt;
Aus ſeinem edlen Herzen
Vor unerſchöpften Schmerzen
Ein Seufzer nach dem andern quillt.

3. Wer hat dich ſo geſchlagen,
Mein Heil, und dich mit Plagen
So übel zugerichtt?
Du biſt ja nicht ein Sünder
Wie wir und unſre Kinder;
Von Uebelthaten weiſt du nichts.

4. *Ich, ich und meine* Sünden,
Die ſich wie Körnlein finden
Des Sandes an dem Meer,
Die haben dir erreget
Das Elend, das dich ſchläget,
Und deiner Martern ganzes Heer.

5. Du ſetzeſt dich zum Bürgen,
Ja, läſſeſt dich erwürgen
Für mich und meine Schuld;
Mir läſſeſt du dich krönen
Mit Dornen, die dich höhnen,
Und leideſt Alles mit Geduld.

6. Ich bin, mein Heil, verbunden
All' Augenblick' und Stunden

Dir überhoch und ſehr:
Was Leib und Seel vermögen,
Das ſoll ich billig legen
Allzeit an deinen Dienſt und Ehr.

7. Nun, ich kann nicht viel geben
In dieſem armen Leben:
Eins aber will ich thun:
Es ſoll dein Tod und Leiden,
Bis Leib und Seele ſcheiden,
Mir ſtets in meinem Herzen ruhn.

8. Ich will's vor Augen ſetzen,
Mich ſtets daran ergötzen,
Ich ſei auch, wo ich ſei:
Es ſoll mir ſein ein Spiegel
Der Unſchuld und ein Siegel
Der Lieb' und unverfälſchten Treu.

9. Ich will daran erblicken,
Wie ich mein Herz ſoll ſchmücken
Mit ſtillem ſanftem Muth,
Und wie ich die ſoll lieben,
Die mich doch ſehr betrüben
Mit Werken, ſo die Bosheit thut.

10. Wenn böſe Zungen ſtechen,
Mir Ehr' und Namen brechen,
So will ich zähmen mich;
Das Unrecht will ich dulden,
Dem Nächſten ſeine Schulden
Verzeihen gern und williglich.

11. Ich will ans Kreuz mich ſchlagen
Mit dir, und dem abſagen,
Was meinem Fleiſch gefällt;
Was deine Augen haſſen,
Das will ich fliehn und laſſen,
Geſiel' es auch der ganzen Welt.

12. Dein Seufzen und dein Stöhnen
Und die viel tauſend Thränen,
Die du vergoſſen haſt,
Die ſollen mich am Ende
In deinen Schooß und Hände
Begleiten zu der ew'gen Raſt.

Mel. 183: Ach Gott, verlaß.

66. Seht, welch ein Menſch iſt das!

Ihr Menſchen, kommt zuſammen!
Ihr Ungerechten, ſeht
Die Unſchuld hier verdammen!
Ihr Stolzen, merket auf!
Er trägt die Dornenkron.
Ihr Menſchenkinder, weint!
Hier ſeufzt der Gottesſohn.

2. Seht, welch ein Menſch iſt das!
Ach, ſehet ſeine Wunden!
Habt ihr, ihr Sünder, nicht
Den Heiligen gebunden?
Sind eure Lüſte nicht
Die Dornen, die er trägt?
Iſt's eure Bosheit nicht,
Die ihn mit Geißeln ſchlägt?

3. Seht, welch ein Menſch iſt das!
Ach ja, wir wollen ſehen,
Was dir, du Menſchenfreund,
Durch Menſchen iſt geſchehen;
So lang' ein Auge blickt,
So lange ſoll die Pein,
Die du für uns erträgſt,
Auch unvergeſſen ſein.

4. Seht, welch ein Menſch iſt das!
Ach, ſieh uns an in Gnaden!
Wenn unſre Herzen ſich
In Reuethränen baden,
So laß den Blick vom Kreuz
In unſre Seele gehn
Und dein vergoßnes Blut
Vergebung uns erflehn.

5. Seht, welch ein Menſch iſt das!
So werden wir dich ſchauen
Und unſern ganzen Troſt
Auf deine Wunden bauen.
Wenn, Herr, dein Haupt ſich neigt,
So ſterben wir mit dir;
Wenn unſer Auge bricht,
Mit dir, Herr, leben wir.

Mel. 68: Wenn mich mein' Sünden.

67. Von Furcht dahin geriſſen,
Verläugnet Petrus dich;
Bald ſtraft ihn ſein Gewiſſen:
Da weint er bitterlich.
Dein Blick, o Jeſu, trifft ſein Herz:
Er fleht um neue Gnade,
Und du heilſt ſeinen Schmerz.

2. Betrübt iſt meine Seele,
Mit Scham und Reu' erfüllt.
Was hilft's, daß ich's verhehle?
Dir iſt mein Herz enthüllt.
Bekennen will ich's, Jeſu, dir:
Oft hab' ich dich verläugnet:
Vergieb, vergieb es mir!

3. Oft hat mich Furcht gebeuget,
Ich ward der Menſchen Knecht,
Wenn ich nicht laut gezeuget
Von dir und deinem Recht;
Ja, brach ich je die Chriſtenpflicht,
So ſprach ich auch mit Petrus:
Ich kenne Jeſum nicht.

4. Hilf, Herr, daß ich empfinde
Die Größe ſolcher Schuld;
Vergieb mir meine Sünde
Nach deiner großen Huld!
Erbarmend faßt du Petrum an:
Laß eine gleiche Gnade
Mich, o mein Heil, empfahn!

5. Dein bin ich jetzt aufs neue:
Laß mich nun ſtärker ſein,
In feſter Lieb' und Treue
Mich deinem Dienſte weihn.
Dich zu verläugnen, Herr, mein Gott,
Das fürchte meine Seele
Mehr als der Menſchen Spott!

6. Wer will von dir mich trennen?
Ich will es gern und frei
Bis in den Tod bekennen,
Daß ich dein Jünger ſei.
Dann tret' ich froh einſt vor Gericht,
Und du, o Herr, verläugneſt
Mich vor dem Vater nicht.

68.

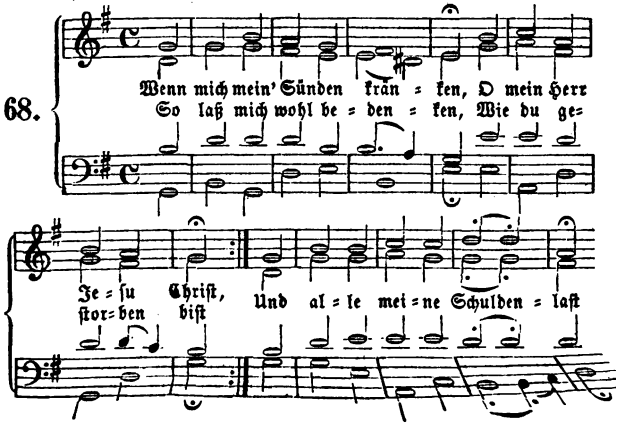

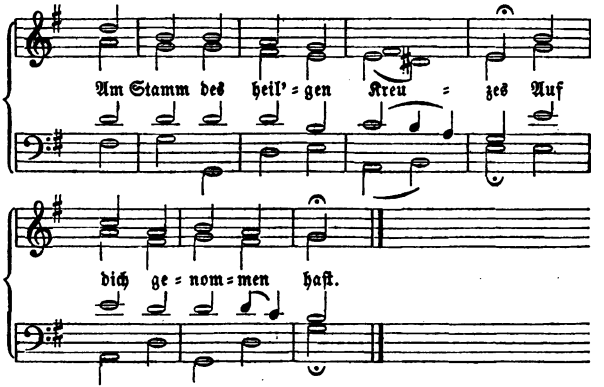

2. O Wunder ohne Maßen,
Wenn man's betrachtet recht!
Es hat ſich martern laſſen
Der Herr für ſeinen Knecht;
Es hat ſich ſelbſt mein Herr und Gott
Für mich verlornen Menſchen
Gegeben in den Tod.

3. Was kann mir denn nun ſchaden
Der Sünden große Zahl?
Ich bin bei Gott in Gnaden;
Die Schuld iſt allzumal
Bezahlt durch Chriſti theures Blut,
Daß ich nicht mehr darf fürchten
Der Hölle Qual und Glut.

4. Drum ſag' ich dir von Herzen
Jetzt und mein Leben lang
Für deine Pein und Schmerzen,
O Jeſu, Lob und Dank,
Für deine Angſt und bittre Noth,
Für dein unſchuldig Sterben
Und Lieben bis zum Tod.

5. Herr, laß dein bitter Leiden
Mich reizen für und für
Mit allem Ernſt zu meiden
Die ſündliche Begier:
Laß mir nie kommen aus dem Sinn,
Wie viel es dich gekoſtet,
Daß ich erlöſet bin.

6. Mein Kreuz und meine Plagen,
Sollt's auch ſein Schmach und Spott,
Hilf mir geduldig tragen;
Gieb, o mein Herr und Gott,
Daß ich verläugne dieſe Welt
Und folge treu dem Bilde,
Das du mir vorgeſtellt.

7. Laß mich an Andern üben,
Was du an mir gethan,
Und meinen Nächſten lieben,
Gern dienen jedermann
Ohn' Eigennutz und Heuchelſchein
Und, wie du mir erwieſen,
Aus reiner Lieb' allein.

8. Laß endlich deine Wunden
Mich tröſten kräftiglich
In meinen letzten Stunden
Und deß verſichern mich,

Weil ich auf dein Verdienst nur trau,
Du werdest mich annehmen,
Daß ich dich ewig schau.

Mel. 130: Ach bleib bei uns.

69. Wir danken dir, Herr Jesu Christ,
Daß du für uns gestorben bist,
Und hast uns durch dein theures Blut
Gemacht vor Gott gerecht und gut.
2. Wir bitten, wahrer Mensch und Gott,
Durch deine Wunden, Schmach und Spott,
Erlös' uns von dem ew'gen Tod
Und tröst' uns in der letzten Noth.
3. Behüt' uns auch vor Sünd' und Schand
Und reich' uns dein' allmächt' gehand,
Daß wir im Kreuz geduldig sein,
Uns trösten deiner schweren Pein.
4. Zu dir steht unsre Zuversicht,
Daß du uns wirst verlassen nicht,
Vielmehr ganz treulich bei uns stehn,
Bis wir durchs Kreuz ins Leben gehn.

Begräbniß Jesu.

Mel. 178: Sollt' ich meinem Gott.

70. Amen! deines Grabes Friede
Wird auch unser Grab durchwehn,
Wenn wir, von der Wallfahrt müde,
Ruhn um froher aufzustehn.
Amen! Fürst der Auferstehung,
Der des Todes Siegel brach,
Zeuch durch Tod und Grab uns nach
Zu der seligen Erhöhung,
Wo dem Lamm, das uns versöhnt,
Aller Himmel Loblied tönt!
2. Preis dem Herrn! wir werden leben:
Weil du auferstanden bist,
Muß das Grab uns wiedergeben;
Preis und Dank dir, Jesu Christ!
Du das Haupt und wir die Glieder;
Weil du lebst, so leben wir:
Alle ziehst du nach zu dir,
Großer Erstling deiner Brüder.
Preis und Dank! wir leben hier,
Leben ewig dort mit dir.

Mel. 8: Herr Jesu Christ, dich zu uns.

71. Der du, Herr Jesu, Ruh' und Rast
In deinem Grab gehalten hast,
Gieb, daß wir in dir ruhen all
Und unser Leben dir gefall.
2. Verleih, o Herr, uns Stärk' und Muth,
Die du erkauft mit deinem Blut,
Und führ' uns in des Himmels Licht
Zu deines Vaters Angesicht.
3. Wir danken dir, o Gottes Lamm,
Getödtet an des Kreuzes Stamm!
Laß ja uns Sündern deine Pein
Den Eingang in das Leben sein!

72.

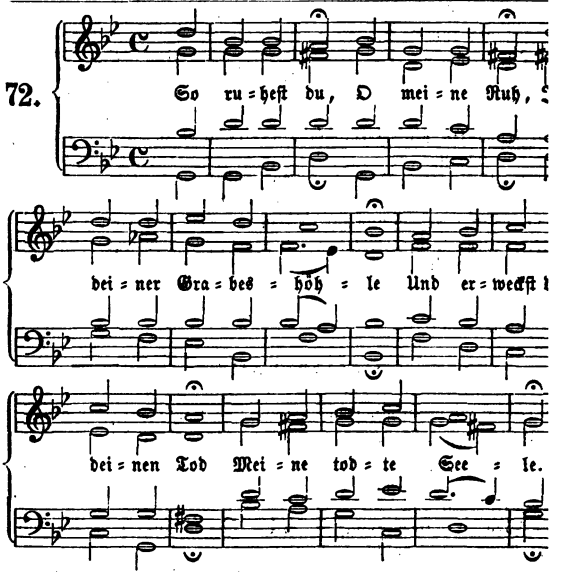

2. Man ſenkt dich ein
Nach vieler Pein,
Du meines Lebens Leben!
Dich hat jetzt ein Felſengrab,
Fels des Heils, umgeben.

3. Doch Preis ſei dir!
Du ſollteſt hier
Nicht die Verweſung ſehen:
Bald ließ dich des Vaters Kraft
Aus der Gruft erſtehen.

4. O Lebensfürſt,
Ich weiß, du wirſt
Auch mich dereinſt erwecken:
Sollte denn mein gläubig Herz
Vor der Gruft erſchrecken?

5. Sie wird mir ſein
Ein Kämmerlein,
Da ich im Frieden liege,
Weil ich nun durch deinen Tod
Tod und Grab beſiege.

6. Gar nichts verdirbt;
Der Leib nur ſtirbt:
Doch wird er auferſtehen
Und in ganz verklärter Zier
Aus dem Grabe gehen.

7. Indeß will ich,
Mein Jeſu, dich
In meine Seele ſenken
Und an deinen bittern Tod
Bis zum Tod gedenken.

VI. Osterlieder.

Sollt' ich meinem Gott.

erſtanden, auferſtanden
r, der uns verſöhnt!
at nach Schmach und Ban-
hren ihn gekrönt! [den
ines Vaters Throne,
ierz und Tod erhöht,
nun in Majeſtät.
r vor dem Sohne,
ıſt zu ſich erhebt!
! Jeſus lebt.

dem Herrn! er iſt erſtan-
b auf Golgotha. [den,
aut in allen Landen:
Lund verhieß, geſchah.
hm noch widerſtreben?
igt der Held empor;
)h bricht er hervor.
bgrunds Pforten beben,
zer ſich erhebt!
Jeſus lebt.
ım Tode zu befreien
des Grabes Nacht:
ben zu erneuen
f durch Gottes Macht.
t in Sieg verſchlungen;
cken ſind gedämpft,
chaft iſt bekämpft,
)en iſt errungen.
ern Leib begräbt,
Jeſus lebt.
m Grab' uns zu erheben
dem Vater hin.
n zur Ehre leben:
erben uns Gewinn.
Luſt und Leiden
niß Jeſum Chriſt,
d' *erſtanden iſt:*
Unvergänglich ſind die Freuden
Deß, der nach dem Himmel ſtrebt.
Hallelujah! Jeſus lebt.

5. Freut euch ſeiner, Gottes Kin-
Er ſei euer Lobgeſang! [der!
Bringt dem Todesüberwinder
Ewig Ehre, Preis und Dank!
Rühmt es in Verſuchungsſtunden,
Wenn euch Sünd' und Elend droht,
Rühmt es in der Todesnoth:
Unſer Herr hat überwunden!
Der uns einſt zu ſich erhebt,
Hallelujah! Jeſus lebt.

Mel. 28: Dieß iſt der Tag.

74. Erinnre dich, mein Geiſt, erfreut

Des hohen Tags der Herrlichkeit;
Halt im Gedächtniß Jeſum Chriſt,
Der von dem Tod' erſtanden iſt!

2. Fühl' alle Dankbarkeit für ihn,
Als ob er heute dir erſchien;
Als ſpräch' er: Friede ſei mit dir!
So freue dich, mein Geiſt, in mir.

3. Schau' über dich und bet' ihn
Er mißt den Sternen ihre Bahn; [an:
Er lebt und herrſcht mit Gott vereint
Und iſt dein König und dein Freund.

4. Macht, Ruhm und Hoheit immerdar
Dem, der da iſt und der da war!
Sein Name ſei gebenedeit
Von nun an bis in Ewigkeit!

5. O Glaube, der das Herz erhöht!
Was iſt der Erde Majeſtät,
Wenn ſie mein Geiſt mit der ver-gleicht,
Die ich durch Gottes Sohn erreicht?

6. Vor seinem Thron, in seinem Reich,
Unsterblich, heilig, Engeln gleich
Und ewig, ewig selig sein:
Herr, welche Herrlichkeit ist mein!
7. Ich soll, wenn du, des Lebens Fürst,
In Wolken göttlich kommen wirst,
Erweckt aus meinem Grabe gehn
Und rein zu deiner Rechten stehn!
8. Mit Engeln und mit Seraphim,
Mit Thronen und mit Cherubim,
Mit allen Frommen aller Zeit
Soll ich mich freun in Ewigkeit!
9. Nie komm' es mir aus meinem Sinn,
Was ich, mein Heil, dir schuldig bin,
Damit ich mich, in Liebe treu,
Zu deinem Bilde stets erneu.
10. Er ist's, der Alles in uns schafft;
Sein ist das Reich, sein ist die Kraft.
Halt im Gedächtniß Jesum Christ,
Der von dem Tod' erstanden ist!

Mel. 36: Vom Himmel kam.

75. Frühmorgens, da die Sonn' aufgeht,
Mein Heiland Christus aufersteht:
Vertrieben ist der Sünden Nacht,
Licht, Heil und Leben wiederbracht.
2. Wenn ich oft lieg' in Nacht und Noth,
Versenkt in Trauern bis zum Tod,
So läßt er früh in Freud' und Wonn
Mir aufgehn seine Gnadensonn.
3. Nicht mehr als nur drei Tage lang
Mein Heiland bleibt in Todeszwang;
Den dritten Tag durchs Grab er dringt
Und hoch die Siegesfahne schwingt.
4. Jetzt ist der Tag
Welt
Am Kreuz mit Schn
hält:
In kurzem wach' ich f
Mein Osterfest ist sch
5. Am Kreuz läßt C
Vor allem Volke tödt
Da er aus seinem Kerk
Läßt er's die Mensche
6. Noch ist nicht vö
Der jüngste Tag wird
Welch großen Schatz, n
Er hat gebracht aus se
7. Der Lebensfürst
siegt,
Da er selbst todt im G
Er geht hervor in eig
Und Tod und Höll'
schafft.
8. O Wunder groß!
Wo ist ein Feind, den
Kein Angststein liegt
mir,
Er wälzt ihn von des
9. Gott sei gelobt, d
Wahrhaftig auferstan
Kommt her und schau
leer;
Den Herrn des Lebe
mehr.
10. Lebt Christus,
betrübt
Ich weiß, daß er mich
Und stürb' auch alle L
Gnug, daß ich Christ
11. Er nährt, er sch
mich;
Sterb' ich, so nimmt
Wo er jetzt lebt, da m
Weil seines Leibs ein

12. Durch seiner Auferstehung Kraft
Komm' ich zur Himmelsbürgerschaft;
Durch ihn bin ich mit Gott versöhnt
Und mit Gerechtigkeit gekrönt.
13. Mein Herz darf nicht entsetzen sich:
Gott und die Engel lieben mich;
Die Freude, die mir ist bereit,
Vertreibet Furcht und Traurigkeit.
14. Für diesen Trost, o großer Held,
Herr Jesu, dankt dir alle Welt,
Bis wir dereinst in höh'rer Weis
Erheben deinen Ruhm und Preis.

Mel. 167: Allein Gott in der Höh.

76. Getrost, ihr Sünder! Jesus lebt,
Der Heiland ist erstanden,
Der Heiland, der am Kreuz geschwebt
Und lag in Todesbanden:
Nun ist der Zorn und Fluch gestillt
Und Gottes Richterspruch erfüllt,
Der Sünder ausgesöhnet.
2. Hieher denn, wen die Sünd' an-
ter vor der Höll' erbebet! [ficht,
ier ist, der Fels und Siegel bricht,
r Stein und Hüter hebet.
r sich an Jesum ganz ergibt
Jesum über Alles liebt,
t wahrlich nicht verloren.
Triumph! hier ist Immanuel,
Alles überwunden,
Sünd' und Welt und Tod und
nem Sieg gebunden, [Höll
en Auferstehungskraft
läub'gen ew'ges Leben schafft
nach Gott erneuert.
h, lasset uns die frohe Zeit
eiligli begehen,
Weil Gott uns seine Gnad' anbeut
Von Sünden aufzustehen.
Nur der, so Fleisch und Welt und Sünd
Im Geist des Glaubens überwindt,
Ist Gottes Kind und Erbe.
5. Ach hilf, Herr Jesu, hilf uns doch
Nach solcher Krone streben,
Erlös' uns von der Sünden Joch,
Sei unsrer Seelen Leben,
Und weck' uns, wenn der Zeiten Lauf
Vollbracht, du Erstgeborner, auf
Dich ewig anzubeten.

Mel. 400: Wachet auf.

77. Hallelujah! jauchzt, ihr Chöre,
Singt Jesu Christo Preis und Ehre!
Wie groß, wie herrlich ist sein Tag!
Er, der Held, ist von den Banden
Des Todes frei und auferstanden,
Er, der für uns im Grabe lag.
Sein ist Gewalt und Macht:
Preis ihm! er hat's vollbracht!
Hallelujah!
Er hat's vollbracht,
Er, der die Nacht
Des Todes hat zunicht gemacht.
2. Glorreich hat der Held gerungen,
Hat mächtig Grab und Tod bezwungen,
Von ihren Schrecken uns befreit.
Wir von Gott gewichne Sünder
Sind nun mit ihm versöhnte Kinder
Und Erben seiner Seligkeit.
Bald, bald entschlafen wir,
O Welterlöser, dir,
Ruhn in Frieden
Die kurze Nacht,
Bis deine Macht
Erweckt des ew'gen Tages Pracht.

3. Unſern Staub mag Staub bedecken:
Du wirſt ihn herrlich auferwecken,
Der du des Staubes Schöpfer biſt;
Du wirſt unvergänglich Leben
Und Kraft und Herrlichkeit ihm geben,
Dem Staube, der dir theuer iſt.
Wir werden ewig dein,
Gerecht und ſelig ſein.
Hallelujah!
Tod und Gericht
Erſchreckt uns nicht:
Der Herr iſt unſre Zuverſicht.

4. Ja, er lebt uns zu erfreuen
Und alles, alles zu zerſtreuen,
Was uns des Lebens Frieden raubt.
Groß iſt ſeines Namens Ehre
Und ewig gültig ſeine Lehre
Und ewig ſelig, wer ihm glaubt.
Wir gehn an ſeiner Hand
Auch durch das Thränenland
Nun zum Himmel.
Dorthin erhebt
Er, der da lebt,
Die unterm Kreuz ihm nachgeſtrebt.

5. Tag des Lebens, Tag der Wonne!
Wie wird uns ſein, wenn Gottes Sonne
Durch unſres Grabes Dunkel bricht!
O, was werden wir empfinden,
Wenn Nacht und Finſterniß verſchwinden
Und uns umſtralt des Himmels Licht!
Vollender, führe du
Uns dieſem Tage zu,
Uns, die Deinen!
Die Todesbahn
Biengſt du voran:
Nun folgen wir dir himmelan.

Mel. 44: Hilf, Herr Jeſu.

78. Herr des Todes, Fürſt des Lebens,
Schwingſt du deine Siegesfahn,
Und hat ſich der Tod vergebens
Wider dich hervorgethan?
Ja, man ſingt den Siegsgeſang
Dir, der Tod und Hölle zwang;
Du haſt Satans Reich verheeret,
Seine Pforten umgekehret.

2. Bei dem frühen Morgenrothe
Gehſt du aus der Gruft hervor,
Und des neuen Tages Bote,
Steigt die Sonn' in Glanz empor.
Unſre Schuld hat eine Nacht
Voller Finſterniß gebracht:
Da du aber auferſtanden,
So iſt Gnad' und Licht vorhanden.

3. Wirf doch auch, du Oſterſonne,
Deine Stralen auf mein Herz
Und erfülle mich mit Wonne;
Komm, vergrabe meinen Schmerz;
Treib der Sünden Nacht von mir,
Daß ich ſei ein Licht in dir:
Wer ſo ſcheinet auf der Erden,
Soll dort gleich der Sonne werden.

4. Hallelujah! Gottes Kinder,
Freut euch: Jeſus hat geſiegt.
Seht, wie dieſem Ueberwinder
Alles jetzt zu Füßen liegt!
Kommet her zu ſeiner Gruft,
Merkt, was dieſe Stimme ruft:
Jeſus, unſer Haupt, lebt wieder:
Durch ihn leben ſeine Glieder.

Mel. 293: Schafft mit Ernſt.

79. Jauchzet Gott in allen Landen!
Jauchze, du erlöste Schaar!
Denn der Herr iſt auferſtanden,
Der für uns getödtet war.

Jesus hat durch seine Macht
Das Erlösungswerk vollbracht,
Welches er auf sich genommen,
Da er in das Fleisch gekommen.
2. Sünde, was kannst du mir schaden?
Nun erweckst du keine Noth:
Alle Schuld, die mich beladen,
Tilget Christi Blut und Tod.
Er hat das Gesetz erfüllt,
Er hat Fluch und Zorn gestillt
Und mir durch sein Wiederleben
Die Gerechtigkeit gegeben.
3. Hölle, schweig von deinen Bann-Strick' und Ketten sind entzwei: [den!
Da mein Jesus auferstanden,
Bin ich vom Gefängniß frei,
Und wie seine Höllenfahrt
Im Triumph vollzogen ward,
So ist seinen Reichsgenossen
Nun der Himmel aufgeschlossen.
4. Satan, fleuch, dieweil dein Name
Uns nicht mehr zu schrecken hat:
Denn hier ist des Weibes Same,
Der der Schlange Kopf zertrat.
Der, den du zum Tod gebracht,
Brachte dich um deine Macht,
Und da wir in Christo siegen,
Muß du uns zu Füßen liegen.
5. Tod, du kannst an mir nichts haben,
Muß ich gleich zu Grabe gehn:
Die mit Jesu sind begraben,
Werden mit ihm auferstehn.
Sterben ist nun mein Gewinn.
Also fahr' ich freudig hin,
Da der Trost vor Augen schwebet:
Jesus, mein Erlöser, lebet.
6. Jesus, mein Erlöser, lebet,
Welches ich *gewißlich weiß*:
Gebet, ihr Erlösten, gebet
Seinem Namen Dank und Preis!
Rufet laut: Der Sieg ist da!
Singet, singt Hallelujah!
Singt und ruft in allen Landen:
Heut ist Christus auferstanden!

Mel. 24: O wie so gar sanftmüthig.

80. Ich geh zu deinem Grabe,
Du großer Siegesfürst,
Weil ich die Hoffnung habe,
Daß du mir zeigen wirst,
Wie man kann fröhlich sterben
Und fröhlich auferstehn
Und mit des Himmels Erben
Ins Land des Lebens gehn.
2. Du liegest in der Erde
Und hast sie eingeweiht,
Wenn ich begraben werde,
Daß sich mein Herz nicht scheut
Auch in den Staub zu legen,
Was Asch' und Staub vermehrt,
Weil dir doch allerwegen
Die Erde zugehört.
3. Dein Grab verschloß ein Siegel:
Du brichst es, Herr, entzwei.
Hält mich des Todes Riegel,
So bin ich dennoch frei:
Du wirst den Stein schon rücken,
Der auch mein Grab bedeckt:
Da werd' ich den erblicken,
Der mich vom Tode weckt.
4. Du fährest in die Höhe
Und zeigest mir die Bahn,
Wohin ich endlich gehe,
Wo ich dich finden kann.
Dort ist es sicher wohnen
Und lauter Glanz um dich;
Da warten lauter Kronen
In deiner Hand auf mich.

5. O meines Lebens Leben!
O meines Todes Tod!
Ich will mich dir ergeben
In meiner letzten Noth;
Ich will zum Lager machen
Mir deine liebe Gruft:
Da werd' ich ſchon erwachen,
Wenn deine Stimme ruft.

Mel. 233: Meinen Jeſum laſſ' ich nicht.

81. Jeſus lebt, mit ihm auch ich:
Tod, wo ſind nun deine Schrecken?
Er, er lebt und wird auch mich
Von den Todten auferwecken.
Er verklärt mich in ſein Licht:
Dieß iſt meine Zuverſicht.

2. Jeſus lebt, ihm iſt das Reich
Ueber alle Welt gegeben:
Mit ihm werd' auch ich zugleich
Ewig herrſchen, ewig leben.
Gott erfüllt, was er verſpricht:
Dieß iſt meine Zuverſicht.

3. Jeſus lebt: wer nun verzagt,
Läſtert ihn und Gotte
Gnade hat er zugeſag
Daß der Sünder ſich
Gott verſtößt in Chri
Dieß iſt meine Zuver

4. Jeſus lebt; ſein
Sein ſei auch mein g
Reines Herzens will
Und den Lüſten wide
Er verläßt den Schw
Dieß iſt meine Zuver

5. Jeſus lebt; ich
Nichts ſoll mich von
Keine Macht der Finſ
Keine Herrlichkeit, k
Er giebt Kraft zu die
Dieß iſt meine Zuver

6. Jeſus lebt: nun
Mir der Eingang in
Welchen Troſt in To
Wird es meiner Seel
Wenn ſie gläubig zu
Herr, Herr, meine Z

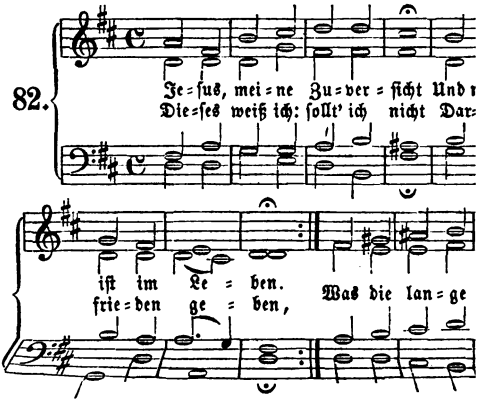

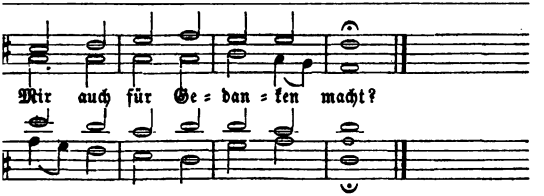
Mir auch für Ge = dan = ken macht?

sus, er mein Heiland, lebt:
d' auch das Leben schauen
vohin er ist entschwebt:
. sollte mir denn grauen?
uch ein Haupt sein Glied,
; es nicht nach sich zieht?
; bin durch der Hoffnung Band
au mit ihm verbunden;
starke Glaubenshand
ı ihn gelegt befunden,
ch auch kein Todesbann
on ihm trennen kann.
h bin Fleisch und muß daher
nmal zu Asche werden.
weiß ich: doch wird er
wecken aus der Erden,
in der Herrlichkeit
sein mög' allezeit.
as hier kranket, seufzt und fleht,
ort frisch und herrlich gehen;
werd' ich ausgesät,
isch werd' ich auferstehen;
h' ich natürlich ein,
werd' ich geistlich sein.
id getrost und hocherfreut:
:ägt euch, seine Glieder;
cht Statt der Traurigkeit:
hr, Christus ruft euch wieder,
inst die Posaun' erklingt,
; *durch die Gräber* dringt.

7. Lacht der finstern Erdenkluft,
Lacht des Todes und der Höllen:
Denn ihr sollt euch aus der Gruft
Eurem Heiland zugesellen:
Dann wird Schwachheit und Verdruß
Liegen unter eurem Fuß.

8. Nur daß ihr den Geist erhebt
Von den Lüsten dieser Erden
Und euch dem schon jetzt ergebt,
Dem ihr beigefügt wollt werden:
Schickt das Herze da hinein,
Wo ihr ewig wünscht zu sein.

Mel. 227: Eins ist Noth.

83. Trauernd und mit bangem Sehnen
Wandern Zwei nach Emmaus;
Ihre Augen sind voll Thränen,
Ihre Seelen voll Verdruß;
Man hört ihre Klageworte:
Doch es ist von ihrem Orte
Unser Jesus gar nicht weit
Und vertreibt die Traurigkeit.

2. Ach, es gehn noch manche Herzen
Ihrem stillen Kummer nach;
Sie bejammern ihre Schmerzen,
Ihre Noth und Ungemach;
Manches wandelt ganz alleine,
Daß es nur zur Gnüge weine:
Doch mein Jesus ist dabei,
Fragt, was man so traurig sei.

3. Oft ſchon hab' ichs auch empfun=
Jeſus läßt mich nie allein; [den,
Jeſus ſtellt zu rechten Stunden
Sich mit ſeinem Beiſtand ein;
Wenn ich mich in Leid verzehre,
Gleich als ob er ferne wäre,
O, ſo iſt er mehr als nah
Und mit ſeiner Hilfe da.

4. Treuſter Freund von allen Freun=
Bleibe ferner noch bei mir! [den,
Sucht die Welt mich anzufeinden,
Ach, ſo ſei du auch allhier!
Wenn mich Trübſalswetter ſchrecken,
Wollſt du mächtig mich bedecken!
Komm in meinem Geiſt zu ruhn!
Was du willſt, das will ich thun.

5. Bin ich traurig und betrübet,
Herr, ſo ruf mir in den Sinn,
Daß mich deine Seele liebet,
Und daß ich dein eigen bin.
Laß dein Wort mich feſter gründen,
Laß es auch mein Herz entzünden,
Daß es voller Liebe brennt
Und dich immer beſſer kennt.

6. Tröſt' auch andre, die voll Jam=
Einſam durch die Fluren gehn [mer
Oder in der ſtillen Kammer
Tiefbekümmert zu dir flehn!
Wenn ſie von der Welt ſich trennen,
Daß ſie ſatt ſich weinen können,
Sprich dann ihren Seelen zu:
„Liebes Kind, was trauerſt du?"

7. Hilf, wenn es will Abend werden
Und der Lebenstag ſich neigt,
Wenn dem dunkeln Aug' auf Erden
Nirgend ſich ein Helfer zeigt:
Bleib' alsdann in unſrer Mitten,
Wie dich deine Jünger bitten,
Bis du ſie getröſtet haſt;
Bleibe, bleibe, theurer Gaſt!

84.

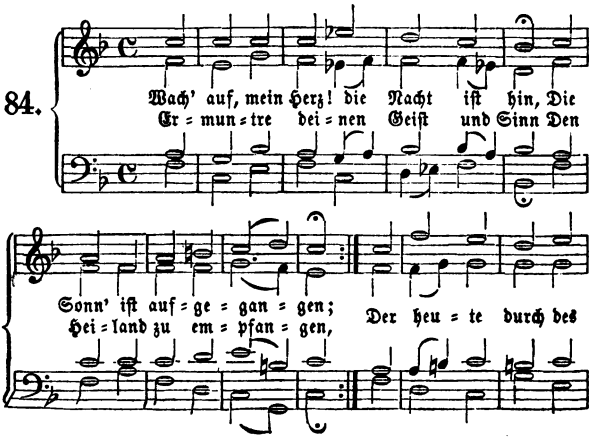

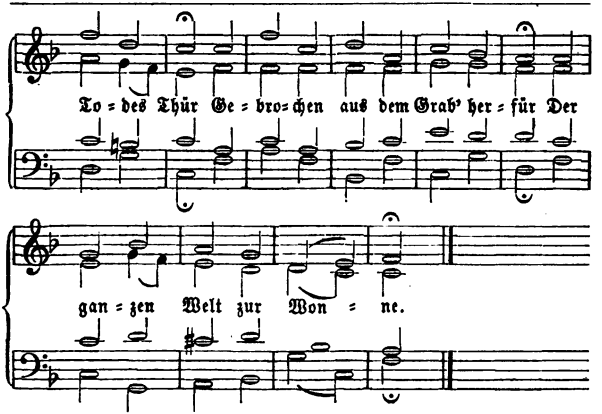

2. Steh aus dem Grab der Sün=
den auf
Und ſuch' ein neues Leben;
Vollführe deinen Glaubenslauf,
Und laß dein Herz ſich heben
Gen Himmel, da dein Jeſus iſt,
Und ſuch, was droben, als ein Chriſt,
Der geiſtlich auferſtanden.

3. Vergiß nur, was dahinten iſt,
Und tracht nach dem, was droben,
Damit dein Herz zu jeder Friſt
Zu Jeſu ſei erhoben;
Tritt unter dich die böſe Welt
Und ſtrebe nach des Himmels Zelt,
Wo Jeſus iſt zu finden.

4. Quält dich ein ſchwerer Sorgen=
ſtein,
Dein Jeſus wird ihn heben;
Es kann ein Chriſt bei Kreuzespein
In Freud' und Wonne leben.
Wirf dein Anliegen auf den Herrn,
Und ſorge nicht: er iſt nicht fern,
Weil er iſt *auferſtanden*.

5. Es hat der Löw' aus Juda's
Stamm
Heut ſiegreich überwunden,
Und das erwürgte Gotteslamm
Hat uns zum Heil gefunden
Das Leben und Gerechtigkeit,
Weil Er nach überwundnem Streit
Die Feinde Schau getragen.

6. Drum auf, mein Herz! fang'
an den Streit,
Weil Jeſus überwunden:
Auch du wirſt überwinden weit:
Er hat den Feind gebunden.
Scheu weder Teufel, Tod noch Welt:
Jeſus, der ſtarke Siegesheld,
Iſt mächtig in den Schwachen.

7. Sei, Herr, gelobt in dieſer Zeit
Von allen Gotteskindern
Und ewig in der Herrlichkeit
Von allen Ueberwindern!
Laß uns, Herr Jeſu, insgemein
Zum neuen Leben gehen ein,
Das du uns haſt erworben!

Mel. 16: Die wir uns allhier.

85. Wenn der Herr, der aus dem Grab' erwachte,
Seinen heil'gen Friedensgruß
In die Kreise seiner Lieben brachte,
Welche Stunden voll Genuß!
Möcht' auch uns in diesen Segenstagen
Oefters solche Himmelsstunde schlagen
Und sein holdes Friedenswehn
Uns mit Gotteskraft durchgehn!

2. Thränen, die ihm Lieb' und Sehnsucht weinen,
Trocknet er mit milder Hand;
Freundlich naht er wandernd zu den Seinen,
Setzt ihr Herz in heil'gen Brand;
Freundlich läßt er sich zum Bleiben bitten,
Gehet ein zu unsern Friedenshütten,
Reicht sein Lebensbrot uns dar,
Und ihn kennt der Seinen Schaar.

3. Oder prüfend tritt er vor die Seele:
Hast du, sprich, hast du mich lieb?
Wer verdeckt ihm Schwächen oder Fehle?
Wer den tiefstverborgnen Trieb?
Selig, wessen Herz, durch ihn entzündet,
Lautre Lieb' in Wort und Werk verkündet,
Und zum Glaubenssieg geübt,
Ohne Sehen glaubt und liebt!

4. Selig, wen der Herr bei seinem Namen
Mit der Himmelsstimme nennt,
Wer, wenn bange Glaubensnächte kamen,
Frohbeschämt ihn wieder kennt!
Stammelnd wird er jetzt zu seinen Füßen
Ihn mit neuer Glaubenswonne grüßen
Und entbrannt für ihn, für ihn
Froh durch Tod und Leben ziehn.

5. Dank sei dir, du Herr und Gott der Deinen,
Bis ans Ende fühlbar nah!
Noch kannst du dem Geist in Kraft erscheinen,
Daß er jauchzt: der Herr ist da!
Kannst mit deinem Hauche neu beleben
Und den Geist aus Gott uns wiedergeben:
Komm mit deines Geistes Kraft,
Der in uns dein Bild erschafft!

Mel. 15: Ach bleib.

86. Willkommen, Held im Streite,
Aus deines Grabes Kluft!
Wir triumphieren heute
Um deine leere Gruft.

2. Der Feind wird Schau getragen
Und heißt nunmehr ein Spott:
Wir aber können sagen:
Mit uns ist unser Gott.

3. In der Gerechten Hütten
Das Siegeslied erklingt;
Du trittst selbst in die Mitten,
Der Gruß und Frieden bringt.

4. Mit solchem Gruß auch heute
Tritt, Herr, in unser Haus,
Und deines Kampfes Beute
Theil' an die Deinen aus.

5. Schwing deine Siegesfahne
Auch über unser Herz,
Und aus dem Grabe bahne
Den Weg uns himmelwärts.

6. Wir sind mit dir gestorben:
So leben wir mit dir.

Was uns dein Heil erworben,
Deß mahn' uns für und für!
7. Der Tod kann uns nicht schaden:
Sein Stachel iſt nun ſtumpf;
Wir ſtehn bei Gott in Gnaden
Und rufen ſchon Triumph!

VII. Himmelfahrtslieder.

Mel. 200: Ich will von meiner.

87. Auf Chriſti Himmelfahrt all-

Ich meine Nachfahrt gründe [ſein
Und allen Zweifel, Angſt und Pein
Hiemit ſtets überwinde:
Denn weil das Haupt im Himmel iſt,
Wird ſeine Glieder Jeſus Chriſt
Zur rechten Zeit nachholen.
2. Weil er gezogen himmelan
Und große Gab' empfangen,
Mein Herz auch nur im Himmel kann,
Sonſt nirgend Ruh erlangen:
Da, wo mein Schatz iſt, iſt mein Herz,
Und all mein Sinn ſteht himmel-
Nach ihm mich ſehr verlanget. [wärts;
3. Ach Herr! laß dieſe Gnade mich
Von deiner Auffahrt ſpüren,
Daß mit dem wahren Glauben ich
Rög meine Nachfahrt zieren
Und dann einmal, wenn dir's gefällt,
Mit Freuden ſcheiden aus der Welt.
Herr, höre dieß mein Flehen!

Mel. 28: Dieß iſt der Tag.

88. Auf, Jeſu Jünger, freuet euch!

Der Herr fährt auf zu ſeinem Reich;
Er triumphiert: lobſinget ihm,
Lobſinget ihm mit lauter Stimm!
2. Sein Werk auf Erden iſt voll-
bracht:
zerſtört *hat er des Todes Macht*;
Er hat die Welt mit Gott verſöhnt,
Und Gott hat ihn mit Preis gekrönt.
3. Weit, über alle Himmel weit
Geht ſeine Macht und Herrlichkeit,
Und Cherubim und Seraphim
Lobſingen ihm mit lauter Stimm.
4. Sein ſind die Völker aller Welt,
Er herrſcht mit Macht und Gnad' als
Held;
Er herrſcht, bis unter ſeinen Fuß
Der Feinde Heer ſich beugen muß.
5. Er ſchützet ſeine Chriſtenheit,
Erhält ſie bis in Ewigkeit;
Er iſt das Haupt: lobſinget ihm,
Lobſinget ihm mit lauter Stimm!
6. Ja, Heiland, wir erheben dich,
Und unſre Herzen freuen ſich
Der Herrlichkeit und Majeſtät,
Dazu dich Gott, dein Gott erhöht.
7. Wohl nun auch uns! denn,
Herr, bei dir
Steht Kraft und Macht, und dein ſind
wir.
Nimmſt du dich unſer hilfreich an,
Was iſt, das uns gebrechen kann?
8. In deiner Hand iſt unſer Heil;
Wer an dich glaubt, dem giebſt du
Theil
Am Segen, den du uns erwarbſt,
Als du für uns am Kreuze ſtarbſt.
9. Du haſt die Stätte uns bereitt
Bei dir zu ſein in Ewigkeit;

Nach treuvollbrachtem Glaubenslauf
Nimmſt du uns in den Himmel auf.
10. O zeuch uns immer mehr zu dir:
Hilf uns mit eifrigſter Begier
Nur ſuchen das, was droben iſt,
Wo du, verklärter Heiland, biſt.
11. Dein Eingang in die Herrlichkeit
Stärk' uns in dieſer Prüfungszeit
Nur dir zu leben, dir zu traun,
Bis wir dereinſt dein Antlitz ſchaun.
12. Dann werden wir uns ewig dein,
Du gröſter Menſchenfreund, erfreun;
Dann ſingen wir von deinem Ruhm
Ein neues Lied im Heiligthum.

Mel. 17: Auf, auf, ihr Reichsgenoſſen.

89. Der Herr fährt auf gen Himmel

Mit frohem Jubelton,
Aus dieſer Welt Getümmel
Empor zu ſeinem Thron.
Lobſingt, lobſinget Gott!
Lobſingt, lobſingt mit Freuden
Dem Könige der Heiden,
Dem Herren Zebaoth!
2. Der Herr wird aufgenommen
In ſeines Himmels Pracht;
Ihm jauchzen alle Frommen,
Die er hat frei gemacht.
Es holen Jeſum ein
Die heil'gen Cherubinen;
Den hellen Seraphinen
Muß er willkommen ſein.
3. Wir wiſſen nun die Pfade,
Da man zum Himmel geht,
Zum Vater, deſſen Gnade
Nunmehr uns offen ſteht.
Der Heiland geht voran,
Will uns zurück nicht laſſen:
Er zeiget uns die Straßen,
Er macht uns ſichre Bahn.
4. Wir ſollen himmliſch werden:
Er rüſtet ſelbſt den Platz;
Wir gehen von der Erden
Dorthin, wo unſer Schatz.
Ihr Herzen, macht euch auf!
Wo Jeſus hin gegangen,
Dahin ſei das Verlangen,
Dahin ſei euer Lauf!
5. Laßt uns zum Himmel dringen
Mit herzlicher Begier;
Laßt uns einmüthig ſingen:
Dich, Jeſu, ſuchen wir,
Dich, o du Gottesſohn,
Dich, Weg, dich, wahres Leben,
Dem alle Macht gegeben,
Dich, unſers Hauptes Kron.
6. Fahr hin mit deinen Schätzen,
Du trugesvolle Welt!
Dein Tand kann nicht ergötzen,
Dein Ruhm uns nicht gefällt:
Der Herr iſt unſer Preis,
Der Herr iſt unſre Freude
Und köſtliches Geſchmeide;
Zu ihm geht unſre Reiſ'.
7. Wann ſoll es doch geſchehen,
Wann kommt die liebe Zeit,
Da wir ihn werden ſehen
In ſeiner Herrlichkeit?
Du Tag, wann wirſt du ſein,
Da wir den Heiland grüßen
Und fallen ihm zu Füßen?
Komm, ſtelle dich doch ein!

90.

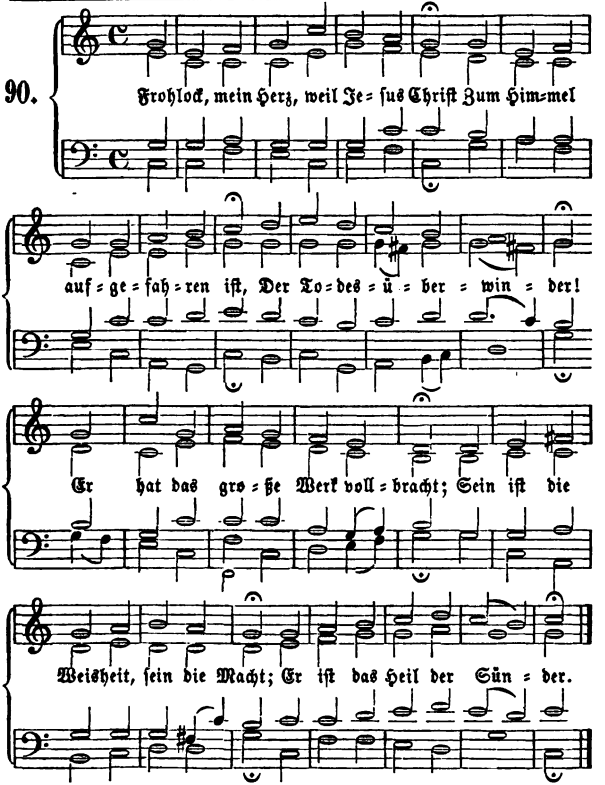

2. Wie herrlich biſt du, Herr, mein Heil!
Ich hab' an deiner Klarheit Theil:
Für mich fuhrſt du zum Himmel.
Du Hoherprieſter gehſt mit Ruhm
Für mich auch in dein Heiligthum:
Dir folg' ich in den Himmel.

3. Du, deſſen Wort die ganze Welt
Allmächtig rief, allmächtig hält,

Herr, Herr, durch den wir leben,
So lang' ich wall' im Staube hier,
Soll sich mein ganzes Herz zu dir
Empor vom Staube heben.

4. Entreiß durch deines Geistes Kraft,
Die Alles allenthalben schafft,
Mein Herz dem Tand der Erde,
Daß ich mit Muth von deinem Thron,
Sohn Gottes und des Menschen Sohn,
Im Kampf gestärket werde!

5. Ja du, du schauſt auf mich herab,
Du, der für mich dahin sich gab:
Laß dieß mich stets ermessen!
Du kannst, obgleich du, Jesus Christ,
Im Himmel aller Himmel bist,
Doch meiner nicht vergessen.

6. Hab' ich vollendet meinen Lauf,
So nimm mich in den Himmel auf,
Daß ich dich, Jesus, sehe,
Daß ich in deiner Herrlichkeit
Von Ewigkeit zu Ewigkeit
Vor deinem Throne stehe!

Mel. 175: O daß ich tausend Zungen.

91. Gott Lob! der Weg ist nun gebahnet,
O Siegesfürst, Herr Jesu Christ,
Daß mich des Geistes Sehnen mahnet
Zu sein, wo mein Erlöser ist.
Ich seufze täglich mit Begier:
Zeuch mich nach dir! Zeuch mich nach dir!

2. Erst mußtest du vom Tod' erstehen:
Dann folgte deine Himmelfahrt.
So laß mich aus dem Grabe gehen,
Darin die Sünde mich verwahrt:
Dann öffnet sich der Himmel mir.
Zeuch mich nach dir! Zeuch mich nach dir!

3. Ich seh dir nach mit Glaubensblicken,
Wie dir die Jünger nachgesehn:
Du wirst mir auch schon Engel schicken,
Wie dort den Deinen ist geschehn,
Daß mich ihr Wort zum Himmel führ.
Zeuch mich nach dir! Zeuch mich nach dir!

4. Du läßt dein Wort bei uns zurücke:
Das soll hinfort gepredigt sein;
Das ist die rechte Lebensbrücke,
Die uns zum Himmel führet ein:
Im Wort ist schon der Himmel hier.
Zeuch mich nach dir! Zeuch mich nach dir!

5. Und einmal wirst du wieder kommen,
Gleich wie du hingefahren bist:
Dann werde dort ich aufgenommen,
Wo jetzt mein Bürgerrecht schon ist.
Indessen ruf' ich täglich hier:
Zeuch mich nach dir! Zeuch mich nach dir!

Mel. 60: Jesu, meines Lebens Leben.

92. Großer Mittler, der zur Rechten
Seines großen Vaters sitzt
Und die Schaar von seinen Knechten
In dem Reich der Gnaden schützt,
Dem auf dem erhabnen Throne
In der königlichen Krone
Aller Ewigkeiten Heer
Bringt in Demuth Preis und Ehr!

2. Dein Geschäft auf dieser Erden
Und dein Opfer ist vollbracht;

Was vollführet sollte werden,
Das vollführtest du mit Macht:
Da du bist für uns gestorben,
Ist uns Gnad' und Heil erworben,
Und dein siegreich Auferstehn
Läßt uns in die Freiheit gehn.

3. Nun ist dieses dein Geschäfte
In dem obern Heiligthum,
Die erworbnen Segenskräfte
Durch dein Evangelium
Allen denen mitzutheilen,
Die zum Thron der Gnaden eilen;
Nun wird uns durch deine Hand
Heil und Segen zugewandt.

4. Die durch dich zum Vater kamen,
Derer denkest du mit Lust,
Trägest eines jeden Namen
Priesterlich auf deiner Brust;
Du vertrittst, die an dich gläuben,
Daß sie dir vereinigt bleiben,
Wirkest in des Vaters Haus
Ihnen eine Wohnung aus.

5. Doch vergißt du auch der Armen,
Die der Welt noch dienen, nicht,
Weil dein Herz dir vor Erbarmen
Ueber ihrem Elend bricht:
Daß dein Vater ihrer schone,
Daß er nicht nach Werken lohne,
Daß er ändre ihren Sinn,
Ach, da zielt dein Bitten hin.

6. Und es wird, was es begehret,
Von der Allmacht unterstützt,
Da die Menschheit nun verkläret
Zu der Rechten Gottes sitzt:
Nun kannst du des Feindes Klagen
Majestätisch niederschlagen,
Und nun macht dein redend Blut
Unsre böse Sache gut.

7. Großer Mittler, sei gepriesen,
Daß du in dem Heiligthum
So viel Treu *an uns* bewiesen;
Dir sei Ehre, Dank und Ruhm!
Dein Verdienst laß uns vertreten,
Wenn wir zu dem Vater beten;
Sprich für uns in letzter Noth,
Wenn den Mund verschließt der Tod.

Mel. 50: Der am Kreuz.

93. Herr, du fährst mit Glanz und Freuden
Auf zu deiner Herrlichkeit:
Doch mich drücken noch die Leiden
Dieses Lebens, dieser Zeit.
Gieb mir, Jesu, Muth und Kraft,
Daß ich meine Pilgerschaft
So in dir zurücklege,
Daß ich stets dein bleiben möge.

2. Laß mir deinen Geist zurücke,
Aber zeuch mein Herz zu dir;
Wenn ich Seufzer zu dir schicke,
Oeffne du den Himmel mir,
Und wenn ich nicht beten kann,
Nimm dich mein beim Vater an:
Denn du sitzest ihm zur Rechten,
Daß du helfest deinen Knechten.

3. Zeuch die Sinne von der Erde
Ueber alles Eitle hin,
Daß ich mit dir himmlisch werde,
Ob ich gleich noch sterblich bin,
Daß ich meine Lebenszeit
Richte nach der Ewigkeit,
Bis ich mag zu dir gelangen,
Wie du bist vorangegangen.

4. Meine Wohnung mache fertig
Droben in des Vaters Haus,
Da ich bei dir gegenwärtig
Werde gehen ein und aus.
Bringe du mich, Herr, zur Ruh:
Du bist selbst der Weg dazu;
Und nimm an dem letzten Ende
Meinen Geist in deine Hände.

5. Komme, wenn die Zeit iſt, wie- der: Denn du haſt es zugeſagt; Und erlöſe meine Glieder, Die der Wurm des Todes nagt; Zeig' als Richter dich der Welt, Die dein Wort für Lügen hält, Und nach ausgeſtandnem Leide Führ' uns ein zu deiner Freude.

94.

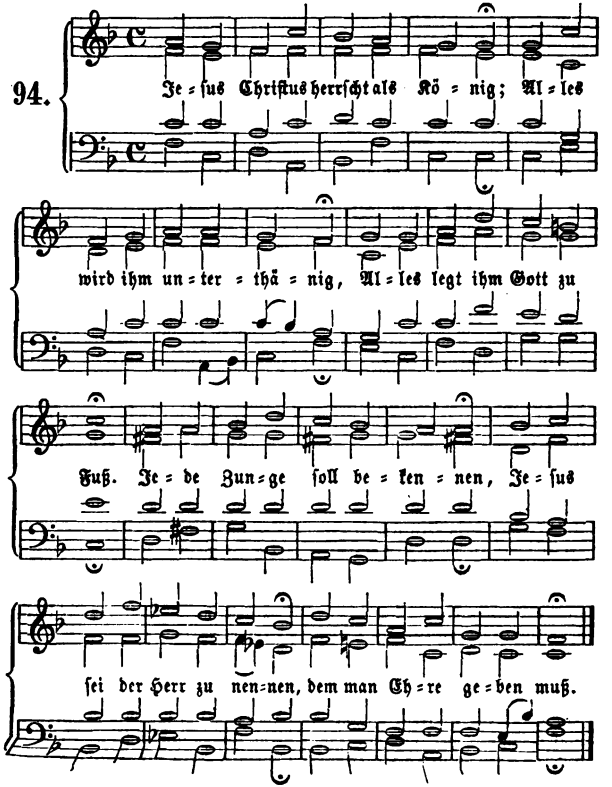

t iſt Herr, der Herr iſt Einer;
eſem Gott iſt keiner,
Sohn nur iſt ihm gleich.
tuhl iſt unumſtößlich,
:ben unauflöslich,
eich ein ewig Reich.
icher Macht und gleicher Eh=
nter lichten Chören, [ren
: ob den Cherubim.
elt und Himmel Enden
les in den Händen:
Vater gab es ihm.
in ihm ſind alle Gaben;
ann die Welt nun haben
ſung durch ſein Blut.
Leben iſt erſchienen,
:wiges Verſühnen
ı Jeſu uns zu Gut.
t, ihr Sünder, ihm die
Herzen!
r Kranken, ihm die Schmer=
zen!
: Armen, ihm die Noth!
ılle Wunden heilen,
n weiß er auszutheilen,
:nkt er nach dem Tod.
m, zum Tod verdammt
Geſchlechte!
chte macht Gerechte,
Sünden Noth und Spott.
u wirſt noch angenommen;
jerzt! er heißt dich kommen;
nd ſprich: mein Herr und
Gott!
! es iſt nicht Zeit zum
Schämen.
Gnade? du ſollſt nehmen.
leben? es ſoll ſein.
erben? du wirſt's ſehen.
Wunſch aufs Höchſte gehen,
Jeſum? er iſt dein.

8. Zwar auch Kreuz drückt Chriſti
Glieder
Hier auf kurze Zeit darnieder,
Und das Leiden geht zuvor.
Nur Geduld! es folgen Freuden:
Nichts kann ſie von Jeſu ſcheiden,
Und ihr Haupt zieht ſie empor.

9. Ihnen ſteht ein Himmel offen,
Welcher über alles Hoffen,
Ueber alles Wünſchen iſt.
Die geheiligte Gemeine
Weiß, daß eine Zeit erſcheine,
Da ſie heimführt Jeſus Chriſt.

10. Jauchz' ihm, Menge heil'ger
Knechte!
Rühmt, vollendete Gerechte,
Und du Schaar, die Palmen trägt,
Und ihr Märtrer mit der Krone,
Und du Chor vor ſeinem Throne,
Der die Gottesharfen ſchlägt!

11. Ich auch auf den tiefſten Stufen,
Ich will glauben, zeugen, rufen,
Ob ich ſchon noch Pilgrim bin:
Jeſus Chriſtus herrſcht als König;
Alles ſei ihm unterthänig!
Ehret, liebet, lobet ihn!

Mel. 84: Wach' auf, mein Herz!

95. Mit lautem Schall frohlocken
Der Herr iſt aufgefahren! [wir:
Wir ſind zwar noch im Elend hier
Und unter viel Gefahren:
Doch ſinkt drum unſer Muth nicht hin:
Wir wiſſen ja nunmehr, wohin
Uns unſre Wallfahrt führe.

2. Das Leben iſt ans Licht gebracht;
Der Himmel ſteht uns offen:
Ihn ſchloß uns auf mit Mittlersmacht
Der Herr, auf den wir hoffen.
Er hebt uns einſt zu ſich empor:

Doch will er, daß wir hier zuvor
Auf seinem Pfade wandeln.
3. So wollen wir denn dieser Welt
Uns immer mehr entwöhnen,
Stets lieben, was dem Herrn gefällt,
Zu ihm hinauf uns sehnen:
Vollbringen wir so unsern Lauf,
So nimmt der Herr uns gnädig auf
Ins Reich der ew'gen Freuden.
4. O Tag, an großen Freuden reich,
Wann wirst du uns erscheinen?
Du machest uns den Engeln gleich
Und stillest Leid und Weinen.
O wohl uns, wenn in Ewigkeit
Uns nun das höchste Gut erfreut!
O Gott, schenk' uns solch Leben!

Mel. 243: Wie schön leuchtet.

96. O wundergroßer Siegesheld,
Du Sündentilger aller Welt,
Dein Werk hast du vollendet,
Vollendet deinen schweren Lauf:
Du fährst verklärt zum Vater auf,
Der dich herab gesendet,
Wohnest,
Thronest
Hoch und prächtig, waltest mächtig:
Tod und Leben
Sind in deine Hand gegeben.
2. Du, Herr, bist unser Haupt, und wir
Sind deine Glieder: nur von dir
Kommt auf uns Heil und Leben.
Trost, Friede, Freude, Licht und Kraft,
Und was dem Herzen Labsal schafft,
Wird uns durch dich gegeben.
Neige,
Beuge
Mein Gemüthe, ew'ge Güte, d
zu preisen
Und mich dankbar zu erweisen.
3. Zeuch, Jesu, zeuch uns gan
zu dir;
Hilf, daß wir künftig für und für
Nach deinem Reiche trachten;
Laß unsern Wandel himmlisch sein
Daß wir der Erden eiteln Schein
Und Ueppigkeit verachten.
Unart,
Hoffahrt
Laß uns meiden, christlich leide
wohl ergründen,
Wo die Gnade sei zu finden.
4. Sei, Jesu, unser Schirm u
Hort
Und gründ' uns auf dein göttli
Wort:
So sind wir nie verlassen.
Laß suchen uns, was droben ist:
Auf Erden wohnet Trug und List
Und Feinde, die uns hassen:
Lügen,
Trügen,
Angst und Zagen, ach wie plage
ach wie quälen
Sie so viele Menschenseelen!
5. Herr Jesu, komm, zeuch un
dir nach,
Daß wir nach kurzem Ungemach
Zur Freude dort gelangen.
Du bist uns allen ja zu Gut
Durch dein vergoßnes theures Blu
Ins Heiligthum gegangen.
Dafür
Soll dir
Von uns allen Preis erschallen
Nimm am Ende,
Herr, uns auf in deine Hände!

Mel. 134: Gott ist mein Hort.

uns nach dir:
m Verlangen
ist,
t,
elt gegangen.
ns nach dir,
ihr
mmelsstege:
st leicht
cheucht
Lebenswege.

3. Zeuch uns nach dir:
So folgen wir
Dir nach in deinen Himmel,
Daß uns nicht mehr
Allhie beschwer
Das böse Weltgetümmel.
4. Zeuch uns nach dir
Nur für und für
Und gieb, daß wir nachfahren
Dir in dein Reich,
Und mach' uns gleich
Den auserwählten Schaaren!

VIII. Pfingstlieder.

Mel. 243: Wie schön leuchtet.

uchzet froh die Christen-
heit,
Kraft und Herrlichkeit,
ster Leben.
rbes Unterpfand
Vater ausgesandt,
uns gegeben.

ren und regieren: dei-
ne Gnade
s auf unserm Pfade.
ein großer Tag erschien,
Flammen sah erglühn
em Haupte!
ind thatest du dich kund;
ß heiligte den Bund
die freudig glaubte.

Um die Schwachen stark zu machen,
und erklungen
Ist das Heil in allen Zungen.
3. O Dank für so viel göttlich Licht,
Das jede Finsterniß durchbricht
Zur himmlischen Belebung!
Den Menschenherzen alt und jung
Schafft Kräfte du zur Heiligung,
Zu stiller Gottergebung.
Preis dir,
Dank dir,
Daß du kräftig und geschäftig uns
belehrest,
Jesum Christum uns verklärest!
4. Auch wir, die Christus sich er-
kauft,
Wir sind mit deiner Kraft getauft
Die Welt zu überwinden.
Wirk' in uns allen Lieb' und Zucht,
Und laß in uns des Glaubens Frucht

Sich hundertfältig finden.
Gnädig
Hilf du
Gottes Erben einſt im Sterben,
daß ſie droben
Ewig deine Wunder loben.
5. Wir beugen unſern Geiſt vor dir,
Geiſt Gottes, alle flehen wir,
Du wolleſt bei uns bleiben.
Geh ferner aus in alle Welt,
Damit, von deinem Licht erhellt,
Die Völker alle gläuben.
Führe
Gnädig
Sie zur Wahrheit und zur Klarheit, daß die Erde,
Geiſt des Herrn, dein Tempel werde!

99.

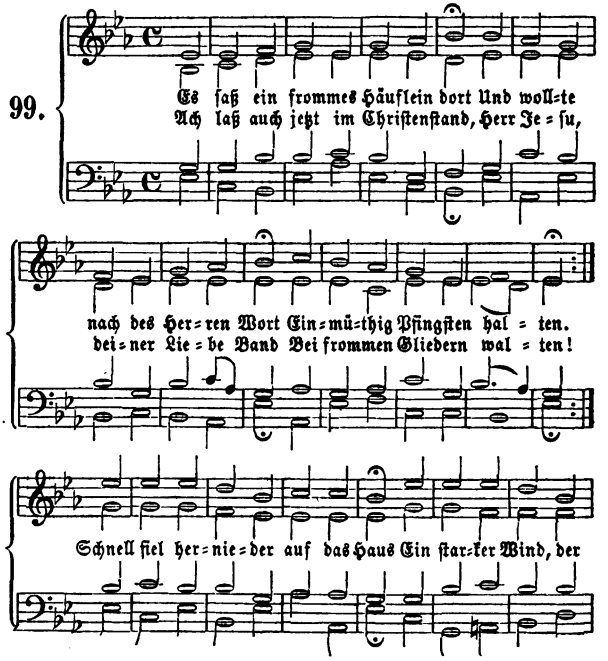

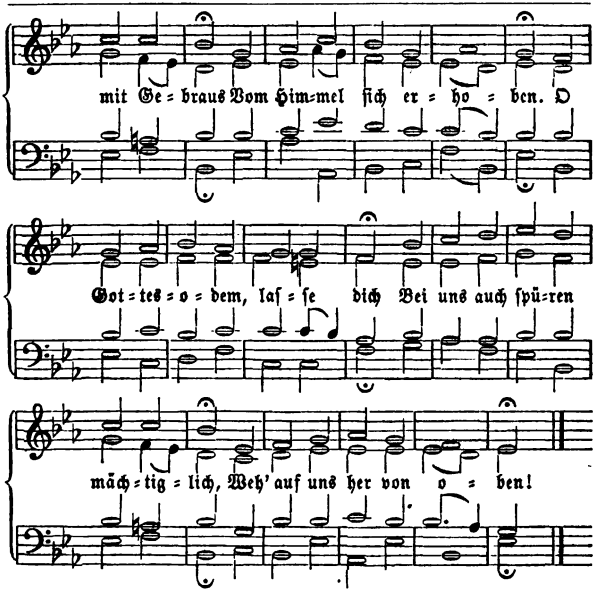

2. Er füllete die Wohnung ganz;
Zertheilter Zungen Feuerglanz
Ließ ſich auf jedem ſpüren.
Ach nimm auch unſre Kirchen ein,
Laß Geiſt und Feuer bei uns ſein
Und deine Sprach' uns rühren.
In neuen Zungen ließen ſie,
Wie jeglichem der Geiſt verlieh,
Den Preis des Herrn erſchallen.
Entzünd' auch jetzt, du Gottesglut,
Der Lehrer und der Hörer Muth
Und red' in Kraft zu Allen.

3. Das Volk von allen Zungen kann,
Was Gott zum Heil der Welt gethan,
In ſeiner Sprache hören.
Ach heb der Zungen Irrſal auf;
Laß, Jeſu, deinem Wort den Lauf,
Daß dich die Völker ehren.
Die Welt zwar treibt nur ihren Spott,
Erkennet Jeſum nicht für Gott,
Spricht: es ſind eitle Lehren.
Du aber laß, o heil'ger Geiſt,
Der allen Herzen Jeſum preist,
Uns nur zu ihm bekehren.

4. Dein Licht bring' in des Herzens Haus
Und treib mit ſeiner Klarheit aus

Die alten Finsterniſſe,
Daß Blindheit, Irrthum, falſcher Wahn,
Und was uns ſonſt verleiten kann,
Auf ewig weichen müſſe.
Dein Feuer tilg' in unſrer Bruſt,
Was ſich noch regt von arger Luſt,
Und wecke reine Triebe,
Auf daß wir ſchmecken wahre Freud,
Anſtatt in ſchnöder Eitelkeit,
In Jeſu ſüßer Liebe.

Mel. 267: Sollt' es gleich.

100. Heil'ger Geiſt, du Himmelslehrer,
Starker Tröſter und Bekehrer,
Ach, laß meines Herzens Schrein
Deine ew'ge Wohnung ſein.
2. Gieb, daß ſtets durch heil'ges Denken
Sich mein Herz zu Gott mag lenken;
Klopf' an meinem Herzen an,
Wenn ich geh' auf falſcher Bahn.
3. Treibe, leite und regiere,
Mich zum Guten ſtätig führe;
Gieb ſelbſt Luſt und Kraft dazu,
Daß ich Gottes Willen thu.
4. Gieb mir ſtätiges Verlangen
Jeſu feſter anzuhangen,
Immer mehr von Sünden rein,
Heilig, unbefleckt zu ſein.
5. Hilf, daß ich mich bald betrübe,
Wenn was Böſes ich verübe,
Und daß bei mir wahre Reu
Ueber mein Vergehen ſei.
6. Laß mich allezeit erwägen,
Daß Gott ſei bei mir zugegen,
Der auf alle Wort und That
Stets genaue Achtung hat.
7. Laß mich, weil ich leb' auf Erden,
Wachſam ſtets erfunden werden
Und nach göttlichem Geheiß
Thun mein Amt mit allem Fleiß.
8. Alſo werd' ich durch dein Führen
Auch in meinem Herzen ſpüren,
Daß du, werther Gottesgeiſt,
In mir wohnſt und kräftig ſeiſt.
9. Komm, erfülle, komm, bewohn
Mit dem Vater und dem Sohne,
Geiſt der Liebe, lieber Gaſt,
Was du ſo geheiligt haſt.
10. So will ich von ganzer Seele
Deinen Gottesruhm erzählen,
Preiſen dich in Ewigkeit,
Heilige Dreieinigkeit.

Mel. 270: Warum ſollt' ich mich.

101. Höchſter Tröſter, komm herniederGeiſt des Herrn,
Sei nicht fern,
Salb' uns, Jeſu Glieder!
Er, der nie ſein Wort gebrochen,
Jeſus hat
Deinen Rath
Seinem Volk verſprochen.
2. Schöpfer unſers neuen Lebens,
Jeder Schritt,
Jeder Tritt
Iſt ohn dich vergebens.
Ach, der Seele Werk iſt wichtig;
Wer iſt wohl,
Wie er ſoll,
Treu zu handeln tüchtig?
3. Weck' uns auf vom Sündenſchlafe;
Rette doch
Heute noch
Die verlornen Schafe.
Reiß die Welt aus dem Verderben,
Laß ſie nicht
Im Gericht
Der Verſtockung ſterben.

4. Herr, wir fallen dir zu Fuße;
Eins ist Noth
Für den Tod:
Buße, wahre Buße.
Zeig' uns selbst den Gräul der Sünde,
Daß das Herz
Angst und Schmerz,
Reu und Scham empfinde.

5. Zeig' uns des Erlösers Wunden,
Ruf' uns zu:
Ihr habt Ruh,
Ihr habt Heil gefunden.
Eure Sünd wird nicht gerochen:
Jesu Blut
Machet gut,
Was die Welt verbrochen.

6. Geist der Weisheit, gieb uns allen
Durch dein Licht
Unterricht,
Wie wir Gott gefallen.
Lehr' uns recht vor Gott zu treten;
Sei uns nah
Und sprich Ja,
Wenn wir gläubig beten.

7. Hilf den Kampf des Glaubens kämpfen;
Gieb uns Muth
Fleisch und Blut,
Sünd' und Welt zu dämpfen.
Laß uns Trübsal, Kreuz und Leiden,
Angst und Noth,
Schmach und Tod
Nicht von Jesu scheiden.

8. Hilf uns nach dem Besten streben;
Gieb uns Kraft
Tugendhaft
Und gerecht zu leben.
Gieb, daß wir nie stille stehen;
Treib uns an
Froh die Bahn
Deines Worts zu gehen.

9. Sei in Schwachheit unsre Stütze;
Steh uns bei,
Mach' uns treu
In der Prüfungshitze.
Führ, wenn Gott uns nach dem Leide
Sterben heißt,
Unsern Geist
Freudig in die Freude!

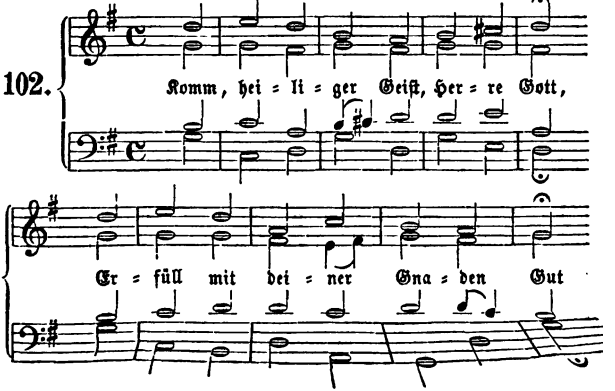

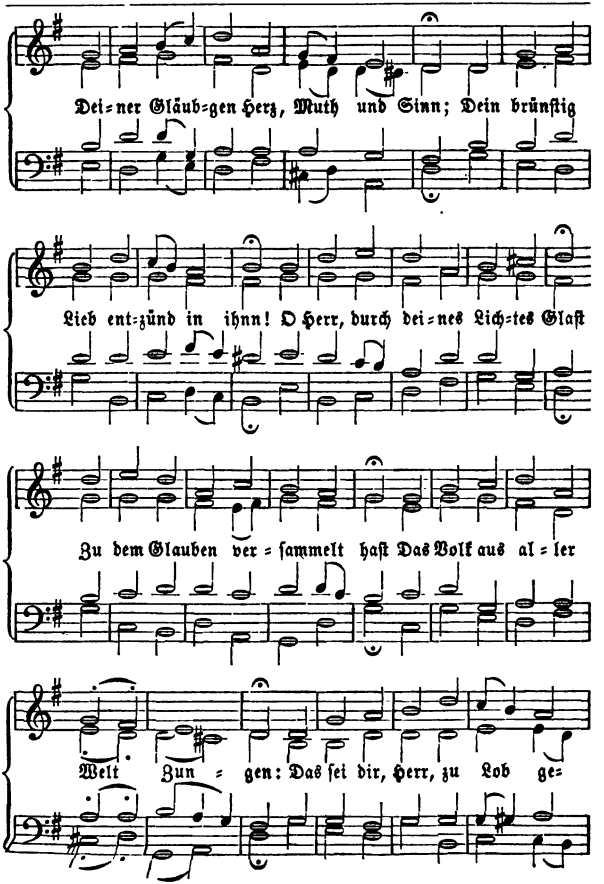
Dei=ner Gläub=gen Herz, Muth und Sinn; Dein brünſtig
Lieb ent=zünd in ihnn! O Herr, durch dei=nes Lich=tes Glaſt
Zu dem Glauben ver=ſammelt haſt Das Volk aus al=ler
Welt Zun=gen: Das ſei dir, Herr, zu Lob ge=

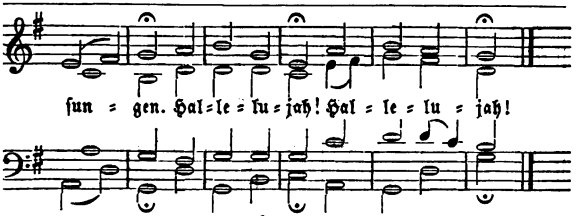

). Du heiliges Licht, edler Hort,
ß uns leuchten des Lebens Wort,
ıd lehr uns Gott recht erkennen,
ın Herzen Vater ihn nennen.
Herr, behüt vor fremder Lehr,
aß wir nicht Meiſter ſuchen mehr
:nn Jeſum mit rechtem Glauben
ıd ihm aus ganzer Macht vertrauen.
allelujah! Hallelujah!

3. Du heilige Glut, ſüßer Troſt,
Nun hilf uns fröhlich und getroſt
In deim Dienſt beſtändig bleiben,
Die Trübſal uns nicht abtreiben.
O Herr, durch dein Kraft uns bereit,
Und ſtärk des Fleiſches Blödigkeit,
Daß wir hie ritterlich ringen.
Durch Tod und Leben zu dir bringen.
Hallelujah! Hallelujah!

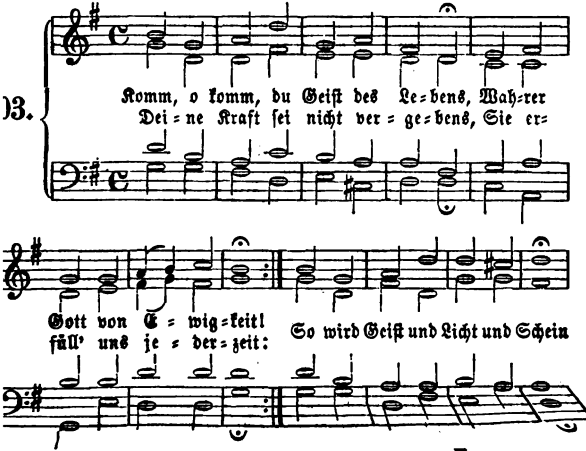

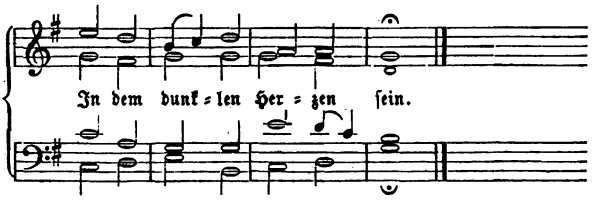

2. Gieb in unser Herz und Sinnen
Weisheit, Rath, Verstand und Zucht,
Daß wir anders nichts beginnen
Als nur, was dein Wille sucht;
Dein' Erkenntniß werde groß
Und mach' uns von Irrthum los.

3. Zeig' uns, Herr, die rechten Stege
Zu der wahren Wohlfahrt an;
Räume alles aus dem Wege,
Was im Lauf uns hindern kann;
Wirke Reu durch deine Gnad,
Wenn der Fuß gestrauchelt hat.

4. Laß uns auch dein Zeugniß füh-
Daß wir Gottes Kinder sind, [len,
Die auf ihn alleine zielen,
Wenn sich Noth und Drangsal findt:
Denn was Vaterliebe thut,
Ist uns alle Wege gut.

5. Reiz' uns, daß wir zu ihm treten
Frei mit aller Freudigkeit;
Seufz' auch in uns, wenn wir beten,
Und vertritt uns allezeit:
So wird unsre Bitt' erhört
Und die Zuversicht gemehrt.

6. Wird uns auch um Trost oft
Daß die Seele seufzen muß: [bange,
Ach mein Gott, mein Gott, wie lan-
O so wehr dem Ueberdruß, [ge!
Sprich dem Herzen tröstlich zu
Und gieb Muth, Geduld und Ruh.

7. O du Geist der Kraft und Stärke,
Du gewisser neuer Geist,
Fördre in uns deine Werke;
Wenn die Welt uns an sich reißt,
Schenk' uns Waffen zu dem Krieg
Und erhalt' in uns den Sieg.

8. Herr, vermehr' auch unsern Glauben,
Daß kein Teufel, Tod noch Spott
Und aus deiner Hand mag rauben:
Du bist unser Bundesgott.
Sagt das Fleisch auch immer Nein,
Laß dein Wort gewisser sein.

9. Wenn wir endlich sollen sterben,
Steh uns bei im letzten Streit,
Gieb Gewißheit, daß wir erben
Jene Ehr' und Herrlichkeit,
Die in Gott bei Jesu Christ
Und nicht auszusprechen ist.

Mel. 26: Wie soll ich dich empfangen.

104. Komm, rufet dir mein Glaube,

Komm, heil'ger werther Geist,
Der uns vom Erdenstaube
Den Pfad zum Himmel weist!
Mein Herz, das dir gebühret,
Sucht deinen Gnadenschein;
Es will von dir gezieret
Und deine Wohnung sein.

2. O komm, du milder Regen,
Durchdringe meinen Sinn;

nm, ſchütt' auch deinen Segen
f alle Frommen hin!
j deine Ströme fließen:
nn wir ſind matt und ſchwach;
llſt unſer Herz begießen:
wird der Frühling wach.
. Du lehrſt die Stummen reden,
: giebſt den Müden Kraft,
imüthigkeit den Blöden,
n Thoren Wiſſenſchaft,
n Tiefbetrübten Wonne,
n Kranken Arzenei,
n Blinden Aug' und Sonne:
ı ſchaffeſt Alles neu.
. Du kannſt die Herzen lenken
Einem Blick und Nu;
:nn Menſchen Arges denken,
ſprichſt du Nein dazu;
ı eilſt den Stolz zu brechen,
achſt ſeinen Rath zu Spott,
ß jeder Menſch muß ſprechen:
ht, das thut unſer Gott!
. Wer ſtill in Leid und Wehe
Zu Jeſu Füßen ſinkt,
Den hebſt du bald zur Höhe,
Wo Licht und Friede winkt:
Doch wer ſich trotzig blähet
Im Schein des eignen Lichts
Und deine Kraft verſchmähet,
Den macheſt du zu Nichts.

6. Oft, wenn es mit den Deinen
Gar ſcheinet aus zu ſein
Und Chriſti Feinde meinen,
Sie herrſchen nun allein,
Dann hilfſt du Gottes Kindern
Zum Siege wunderbar
Und machſt zu Ueberwindern,
Was ſchier zertreten war.

7. Wohlan, ich will dir trauen,
Du werdeſt bei mir ſtehn
Und aller Feinde Grauen
Vorüber laſſen gehn.
Komm, Tröſter, komm von oben
Und kehre bei mir ein:
So kann im größten Toben
Ich ſtill und freudig ſein.

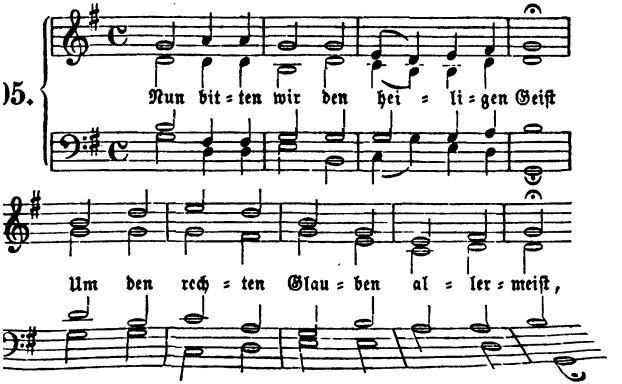

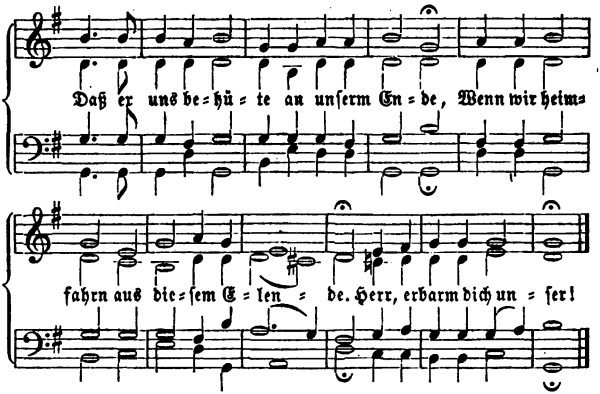

2. Du werthes Licht, gieb uns deinen Schein,
Lehr uns Jeſum Chriſt kennen allein,
Daß wir an ihm bleiben, dem treuen Heiland,
Der uns bracht hat zum rechten Vaterland.
Herr, erbarm dich unſer!

3. Du ſüße Lieb, ſchenk uns deine Gunſt,
Laß uns fühlen deiner Liebe Brunſt,
Daß wir uns von Herzen einander lieben
Und in Frieden auf Einem Sinn bleiben.
Herr, erbarm dich unſer!

4. Du höchſter Tröſter in aller Noth,
Hilf, daß wir nicht fürchten Schand noch Tod,
Daß in uns die Sinne doch nicht verzagen,
Wenn der Feind wird das Leben verklagen.
Herr, erbarm dich unſer!

106.

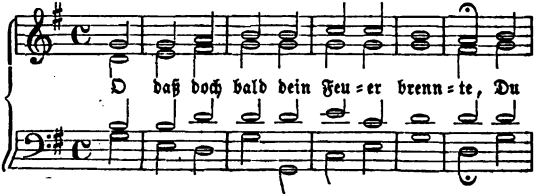

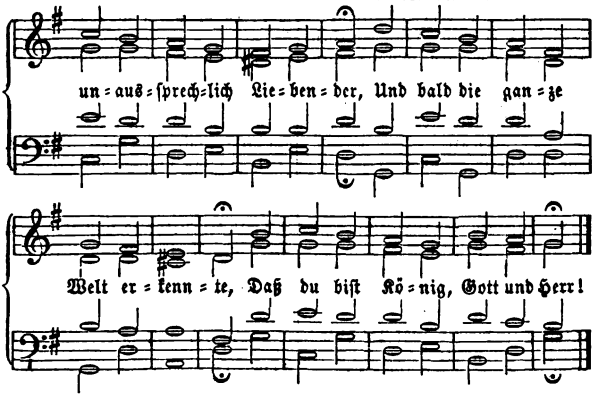

2. Zwar brennt es schon in heller Flamme
Jetzt hier, jetzt dort, in Ost und West,
Dir, dem für uns erwürgten Lamme,
Ein herrlich Pfingst- und Freudenfest.

3. Und noch entzünden Himmelsfunken
So manches kalte, todte Herz
Und machen Durst'ge freudetrunken
Und heilen Sünd'- und Höllenschmerz.

4. Verzehre Stolz und Eigenliebe,
Und sondre ab, was unrein ist,
Und mehre jener Inbrunst Triebe,
Die aus dem Quell des Lichtes fließt.

5. Erwecke, läutre und vereine
Des ganzen Christenvolkes Schaar,
Und mach' in deinem Gnadenscheine
Dein Heil noch Jedem offenbar.

6. Du unerschöpfter Quell des Lebens,
Allmächtig starker Gotteshauch,
Dein Feuermeer ström nicht vergebens,
Entzünde unsre Herzen auch.

7. Schmelz' alles, was sich trennt, zusammen,
Und baue deinen Tempel aus;
Laß leuchten deine heil'gen Flammen
Durch deines Vaters ganzes Haus.

8. Beleb', erleucht', erwärm', entflamme
Doch bald die ganze weite Welt
Und zeig dich jedem Völkerstamme
Als Heiland, Friedefürst und Held.

9. O daß doch bald dieß Feuer brennte,
Du unaussprechlich Liebender,
Und bald die ganze Welt erkennte,
Daß du bist König, Gott und Herr!

Mel. 162: Mein Jesu, der du vor.

107. O Gott, o Geist, o Licht des Lebens,
Das uns im Todesschatten scheint,
Du scheinst und lockst so lang vergebens,

Weil Finsterniß dem Lichte feind.
O Geist, dem Keiner kann entgehen,
Dich laß' ich meinen Jammer sehen.

2. Entdecke alles und verzehre,
Was nicht in deinem Lichte rein,
Wenn mir's gleich noch so schmerzlich wäre:
Die Wonne folget nach der Pein.
Du wirst mich aus dem finstern Alten
In Jesu Klarheit umgestalten.

3. Dem Sündengift ist nicht zu steuern
Als durch den Balsam deines Lichts;
Du mußt von Grund' auf mich erneuern:
Sonst hilft mein eignes Trachten nichts.
O Geist, sei meines Geistes Leben:
Ich kann mir selbst kein Gutes geben.

4. Du Athem aus der ew'gen Stille,
Durchwehe sanft der Seele Grund,
Füll mich mit aller Gottesfülle,
Und da, wo Sünd' und Gräuel stund,
Laß Glauben, Lieb' und Ehrfurcht grünen
In Geist und Wahrheit Gott zu dienen.

5. Mein Wirken, Wollen und Beginnen
Sei kindlich folgsam deinem Trieb;
Bewahr mein Herz und alle Sinnen
Untadelich in Gottes Lieb;
Laß mich dein Beten, Lehren, Kämpfen
In mir auf keine Weise dämpfen.

6. O Geist, du Strom, der uns vom Sohne
Eröffnet und krystallenrein
Aus Gottes und des Lammes Throne
In stille Herzen fließt hinein,
Sieh flehend hier mich niedersinken:
Gieb Lebenswasser mir zu trinken!

7. Es hilft kein Wollen, Laufe
Zwingen:
Ich halte mich nur eingekehrt
Und lasse mich von dir durchdringe
O Kraft, die mein Gemüth begehr
Auch mein Begehren sinket nieder
In dir und wird zum Frieden wiede

8. Ich laß mich dir und bleib' i
dessen,
Entwöhnt von Allem, dir nur nah
Ich will die Welt und mich vergesse
Dieß innigst glauben: Gott ist da
O Gott, o Geist, o Licht des Leben
Man harret deiner nie vergebens.

Mel. 243: Wie schön leuchtet.

108. O heil'ger Geist, kehr be
uns ein
Und laß uns deine Wohnung sein
O komm, du Herzenssonne!
Du Himmelslicht, laß deinen Sche
Bei uns und in uns kräftig sein
Zu stäter Freud' und Wonne!
Sonne,
Wonne,
Himmlisch Leben willst du geben
wenn wir beten:
Zu dir kommen wir getreten.

2. Du Quell, draus alle Weish
fleußt,
Die sich in fromme Seelen geußt,
Laß deinen Trost uns hören,
Daß wir in Glaubenseinigkeit
Auch können alle Christenheit
Dein wahres Zeugniß lehren.
Höre,
Lehre,
Daß wir können Herz und Sinn
dir ergeben
Dir zum Lob' und uns zum Leben

3. Steh uns stets bei mit deinem Rath,
Und führ' uns selbst den rechten Pfad,
Die wir den Weg nicht wissen.
Gieb uns Beständigkeit, daß wir
Getreu dir bleiben für und für,
Auch wenn wir leiden müssen.
Schaue,
Baue, [schauen
Was zerrissen, was beflissen dich zu
Und auf deinen Trost zu bauen.

4. Durch deines Trostes Balsam-
Laß uns zur guten Ritterschaft [kraft
Hinfort gestärket werden,
Auf daß wir unter deinem Schutz
Begegnen aller Feinde Trutz
Mit freudigen Gebärden.
Laß dich
Reichlich [empfinden,
Auf uns nieder, daß wir wieder Trost
Alles Unglück überwinden.

5. O starker Fels und Lebenshort,
Laß uns dein himmelsüßes Wort
In unsern Herzen brennen,
Daß wir uns mögen nimmermehr
Von deiner weisheitreichen Lehr
Und reinen Liebe trennen.
Fließe,
Gieße [wir können
Dich, o Güte, ins Gemüthe, daß
Christum unsern Heiland nennen.

6. Du süßer Himmelsthau, laß dich
In unsre Herzen kräftiglich
Und schenk' uns deine Triebe,
Daß unser Sinn verbunden sei
Dem Nächsten stets mit wahrer Treu
Und ungefärbter Liebe.
Kein Neid,
Kein Streit [umschweben
Dich betrübe: Fried' und Liebe müss'
Und durchdringen unser Leben.

7. Gieb, daß in reiner Heiligkeit
Wir führen unsre Lebenszeit;
Sei unsres Geistes Stärke,
Daß uns forthin sei unbewußt
Die Eitelkeit, des Fleisches Lust
Und seine todten Werke.
Rühre,
Führe
Unser Sinnen und Beginnen von
der Erden,
Daß wir Himmelserben werden.

Mel. 266: Seele, sei zufrieden.

109. Schmückt das Fest mit Maien,
Laßt uns Blumen streuen,
Zündet Opfer an:
Denn der Geist der Gnaden
Hat sich eingeladen;
Machet ihm die Bahn!
Nehmt ihn ein:
So wird sein Schein
Euch mit Licht und Heil erfüllen
Und den Kummer stillen.

2. Tröster der Betrübten,
Siegel der Geliebten,
Geist voll Rath und That,
Starker Gottesfinger,
Friedensüberbringer,
Licht auf unserm Pfad,
Gieb uns Kraft
Und Lebenssaft,
Laß uns deine theuren Gaben
Herz und Seele laben.

3. Laß die Zungen brennen;
Wenn wir Jesum nennen,
Führ den Geist empor.
Gieb uns Kraft zu beten
Und vor Gott zu treten;
Sprich uns selber vor.
Gieb uns Muth,

Du höchstes Gut;
Tröst' uns kräftiglich von oben
Bei der Feinde Toben.
4. Helles Licht, erleuchte,
Klarer Brunn, befeuchte
Unser Herz und Sinn.
Gnadenöl, erquicke;
Hauch von Gott, entzücke
Uns zum Himmel hin.
Baue dir
Den Tempel hier,
Daß dein Herd und Feuer brennet,
Wo man Gott bekennet.
5. Schütte deinen Segen,
Deinen Himmelsregen
Auf dein Kirchenfeld;
Lasse Ströme fließen,
Die das Land begießen,
Wo dein Wort hin fällt,
Und verleih,
Daß es gedeih:
Hundertfältig Frucht zu bringen
Laß ihm stets gelingen.
6. Schlage deine Flammen
Ueber uns zusammen,
Wahre Liebesglut!
Laß dein sanftes Wehen
Auch bei uns geschehen,
Dämpfe Fleisch und Blut.
Laß uns doch
Am Sündenjoch
Mit der Welt nicht ferner ziehen
Und das Böse fliehen.
7. Gieb zu allen Dingen
Wollen und Vollbringen,
Führ' uns ein und aus.
Wohn' in unsrer Seele,
Und des Herzens Höhle
Sei dein eigen Haus.
Werthes Pfand,
Mach' uns bekannt,
Wie wir Jesum recht erkennen
Und Gott Vater nennen.
8. Mach das Kreuz uns süße;
Durch die Finsternisse
Sei du unser Licht.
Trag nach Zions Hügeln
Uns auf Glaubensflügeln,
Und verlaß uns nicht,
Wenn der Tod,
Die letzte Noth,
Mit uns will zu Felde liegen,
Daß wir fröhlich siegen.

Mel. 102: Komm, heiliger Geist.

110. Wer recht die Pfingsten feiern will,
Der werd' in seinem Herzen still.
Ruh, Friede, Lieb' und Einigkeit
Sind Zeichen einer solchen Zeit,
Darin der heil'ge Geist regiert.
Er ist es, der zur Andacht führt:
Er mag kein Weltgetümmel leiden.
Wer jenes liebt, muß dieses meiden
Und Gott allein
Gehorsam sein.
2. Dieß ist der heil'ge Geist aus Gott,
Der Frommen Trost, der Bösen Spott.
Die sich der Sündenlust entziehn
Und Buße thun, empfangen ihn;
Auf wem er ruhet, der wird rein.
Er geht zu keinem Stolzen ein:
Der Demuth schenkt er reiche Gaben;
Der geistlich Arme soll sie haben:
Denn sein Gebet
Wird nicht verschmäht.
3. Er ist der Odem und der Wind,
Der Seelen anhaucht und entzündt,
Der von des Herren Munde webt,
Und was erstorben ist, belebt.

Er ist das Wort, das neu gebiert,
Deß Deutung man im Werke spürt,
Das Zeugniß, das zum Glauben treibet
Und das Gesetz ins Herz einschreibet,
Daß Jedermann
Es wissen kann.

4. Er ist die Kraft, die Alles regt,
Der Stral, der durch die Felsen schlägt,
Der helle Glanz, der uns erleuchtt,
Das Licht, dem Nacht und Schatten weicht,
Der Lehrer, der aufs Gute dringt,
Der Helfer, der uns Stärke bringt,
Der Rath, der uns zurechte weiset,
Das Labsal, das mit Gnade speiset
Und den erquickt,
Den Elend drückt.

5. Du theurer Gast, du höchste Gab,
Sei unser Beistand, Trost und Stab,
An den sich das Vertrauen hält,
Wenn uns Versuchung überfällt.
Vermehr' in uns die Zuversicht,
Mehr' aller Furcht, verlaß uns nicht,
Daß wir in Noth nicht unterliegen,
Daß wir beherzt den Tod besiegen,
Wenn uns die Zeit
Das Ende dräut.

111.

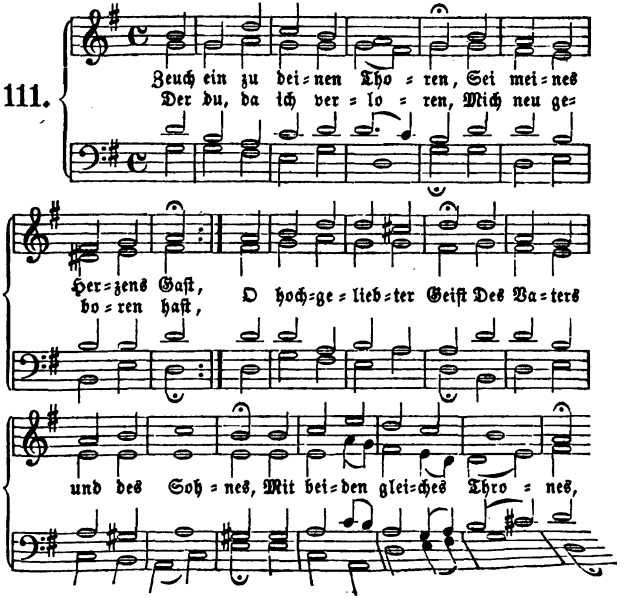

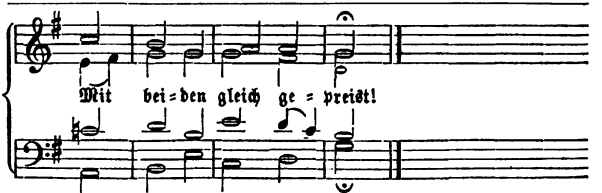

2. Zeuch ein, laß mich empfinden
Und schmecken deine Kraft,
Die Kraft, die uns von Sünden
Hilf' und Errettung schafft.
Entsünd'ge meinen Sinn,
Daß ich mit reinem Geiste
Dir Ehr' und Dienste leiste,
Die ich dir schuldig bin.

3. Du bist ein Geist, der lehret,
Wie man recht beten soll:
Dein Beten wird erhöret,
Dein Singen klinget wohl;
Es steigt zum Himmel an,
Es steiget sonder Ende,
Bis der sich zu uns wende,
Der Allen helfen kann.

4. Du bist ein Geist der Freuden,
Das Zagen willst du nicht,
Erleuchtest uns im Leiden
Mit deines Trostes Licht.
Ach ja, wie manches Mal
Hast du mit süßen Worten
Mir aufgethan die Pforten
Zum goldnen Freudensaal!

5. Du bist ein Geist der Liebe,
Ein Freund der Freundlichkeit,
Willst nicht, daß uns betrübe
Zorn, Zank, Haß, Neid und Streit.
Der Feindschaft Feind du bist,
Willst, daß durch Liebesflammen
Sich wieder thu zusammen,
Was voller Zwietracht ist.

6. Du, Herr, hast selbst in Händen
Die ganze weite Welt,
Kannst Menschenherzen wenden,
Wie dir es wohlgefällt:
So gieb doch deine Gnad
Zu Fried'= und Liebesbanden,
Verknüpf' in allen Landen,
Was sich getrennet hat.

7. Beschirm die Obrigkeiten
Von deinem Himmelsthron;
Gieb uns getroste Zeiten;
Schmück' als mit einer Kron
Die Alten mit Verstand,
Mit Frömmigkeit die Jugend,
Mit Gottesfurcht und Tugend
Das Volk im ganzen Land.

8. Erfülle die Gemüther
Mit reiner Glaubenszier,
Die Häuser und die Güter
Mit Segen für und für;
Vertreib den bösen Geist,
Der dir sich widersetzet,
Und was dein Herz ergötzet,
Aus unserm Herzen reißt.

9. Richt' unser ganzes Leben
Allzeit nach deinem Sinn,
Und wenn wir's sollen geben
Der Hand des Todes hin,
So hilf uns mächtig aus,
Auf daß wir fröhlich sterben
Und nach dem Tod' ererben
Des ew'gen Lebens Haus.

IX. Kirche, christliche Gemeinschaft, Ausbreitung des Reiches Gottes.

Kirche.

Mel. 43: Hilf, A und O.

112. Du guter Hirt auf Zions Auen,
Du theurer Jesus Christ,
Der du dein Haus und Reich zu bauen
So treu und fleißig bist,
Ach trag' uns auch zu deiner Heerde,
Sprich uns dein Leben ein,
Daß bei dem guten Hirten werde
Ein jedes fromm und rein.

2. Hier liegen wir als Todtenbeine:
Nichts hilft uns als dein Hauch.
Wir sind ja nichts als harte Steine,
Untauglich zum Gebrauch,
Bis daß uns deine Hand behauet
Und in die Arbeit nimmt,
Und wenn sie Gottes Tempel bauet,
Auch uns den Ort bestimmt.

3. O Segensmund, o Aug voll Gnaden,
Wann strahlt dein Sonnenschein?
Laß uns von aller Schuld entladen,
Mit Gott versöhnet sein!
Dein Wort sei uns im Herzen kräftig,
Dein Name sei uns süß!
Mach' uns in deinem Dienst geschäftig,
Steur' aller Finsterniß!

4. Du bist das Haupt, wir deine Glieder:
Du Herr vom Himmelsheer!
Wir flehn zu dir, wir singen Lieder:
Nimm's an zu deiner Ehr!
Laß selbst dein Rauchwerk aufwärts steigen
Und theil' uns Gaben aus!
Laß sich den Himmel zu uns neigen,
Und hol' uns in dein Haus!

113.

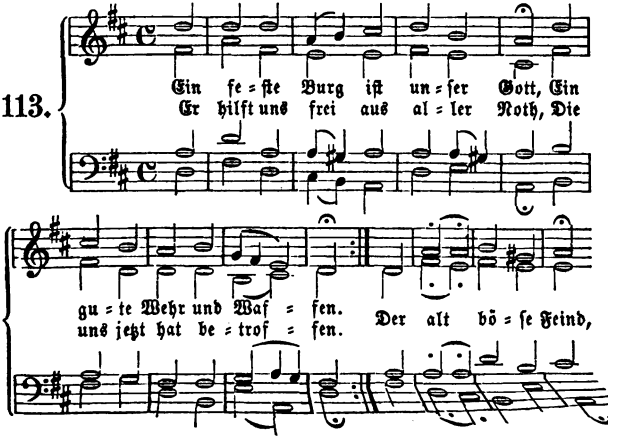

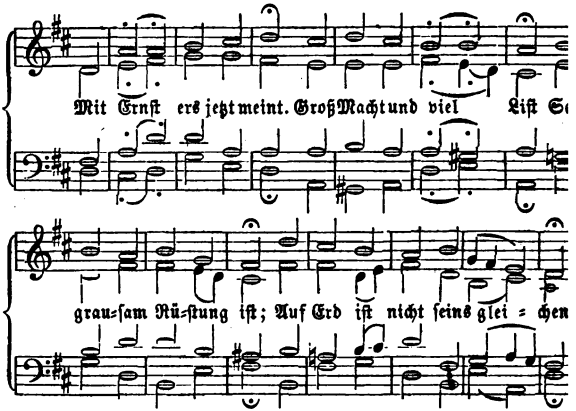

2. Mit unſrer Macht iſt nichts ge=than;
Wir ſind gar bald verloren,
Es ſtreit für uns der rechte Mann,
Den Gott hat ſelbſt erkoren.
Fragſt du, wer der iſt?
Er heißt Jeſus Chriſt,
Der Herr Zebaoth,
Und iſt kein andrer Gott:
Das Feld muß er behalten.

3. Und wenn die Welt voll Teufel wär
Und wollt uns gar verſchlingen,
So fürchten wir uns nicht ſo ſehr:
Es ſoll uns doch gelingen.
Der Fürſt dieſer Welt,
Wie ſaur er ſich ſtellt,
Thut er uns doch nicht.
Das macht, er iſt gerichtt:
Ein Wörtlein kann ihn fällen.

4. Das Wort ſie ſollen laſſen ſtahn
Und keinn Dank dazu haben.
Er iſt bei uns wohl auf dem Plan
Mit ſeinem Geiſt und Gaben.
Nehmen ſie den Leib,
Gut, Ehr, Kind und Weib,
Laß fahren dahin!
Sie habens keinn Gewinn:
Das Reich muß uns doch bleiben.

Mel. 193: Ach, wann wird komme

114. Erhalt uns, Herr, bei dein Wort

Und ſteure deiner Feinde Mord,
Die Jeſum Chriſtum, deinen Sol
Wollen ſtürzen von ſeinem Thron

2. Beweiſ' dein Macht, Herr J Chriſt,
Der du Herr aller Herren biſt;
Beſchirm dein arme Chriſtenheit,
Daß ſie dich lob in Ewigkeit.

3. Gott, heilger Geiſt, du Trö werth,

Volk Einen Sinn auf Erd,
ns in der letzten Noth,
ts Leben aus dem Tod.

Pſalm 87.

l. 400: Wachet auf.

ottes Stadt ſteht feſt ge-
gründet
en Bergen; es verbündet
: ſie die ganze Welt:
eht ſie und wird ſtehen;
an ihr mit Staunen ſehen,
ie Hut und Wache hält.
: Iſraels
heiles Fels.
)!
nd ſprecht:
Geſchlecht,
hat das Bürgerrecht!
ns Thore liebt vor allen
mit gnäd'gem Wohlgefal-
len,
e Riegel ſtark und feſt,
ie darinnen wohnen,
ſchwänglich dem zu lohnen,
ur thun und walten läßt.
iſt ſeine Huld,
er mit Geduld
einen!
Stadt,
Stadt,
n Herrn und König hat!
ße, heil'ge Dinge werden
redigt, wie auf Erden
er keinem Volk man hört.
ort iſt deine Wahrheit;
n Geiſt und haſt die Klar-
inſterniß zerſtört. [heit,
an fort und fort
rwerthe Wort
Ew'ger Gnade.
Wie lieblich tönt,
Was hier verſöhnt
Und dort mit ew'gem Leben krönt!

4. Auch die nichts davon vernommen,
Die fernſten Völker werden kommen
Und in die Thore Zions gehn.
Denen, die im Finſtern ſaßen,
Wird auch der Herr noch pred'gen laſſen,
Was einſt für alle Welt geſchehn.
Wo iſt der Gottesſohn?
Wo iſt ſein Gnadenthron?
Wird man fragen.
Dann kommt die Zeit,
Wo weit und breit
Erſcheint der Herr in Herrlichkeit.

5. Darum ſtellet ein die Klagen!
Man wird noch einſt zu Zion ſagen:
Wie mehrt ſich deiner Bürger Zahl!
Voll Erſtaunens wird man ſchauen,
Wie Gott ſein Zion mächtig bauen
Und herrlich weitern wird einmal.
Erhebet Herz und Sinn!
Es iſt die Nacht ſchier hin
Für die Heiden;
Es kommt ihr Tag,
Sie werden wach,
Und Iſrael folgt ihnen nach.

6. Gottes Stadt, du wirſt auf Erden
Die Mutter aller Völker werden,
Die ew'ges Leben fanden hier.
Welch ein Jubel wie am Reigen
Wird einſt von dir zum Himmel ſteigen!
Die Lebensbrunnen ſind in dir.
In dir das Waſſer quillt,
Das alles Dürſten ſtillt.
Halleluja!

Von Sünd' und Tod,
Von aller Noth
Erlöst nur Einer, Zions Gott.

Mel. 94: Jesus Christus herrscht.

116. Großer Hirte deiner Heerden
In dem Himmel und auf Erden,
Treuer Heiland Jesu Christ,
Laß in diesen letzten Zeiten
Sich dein Reich noch mehr verbreiten,
Als bisher geschehen ist.

2. Gieb dazu von Jahr zu Jahren
Viel Evangelistenschaaren,
Treue Lehrer ohne Fehl,
Die im Glauben, Wort und Leben
Gründlich, kindlich dir ergeben,
Heiliger Gott Israel!

3. Flöße früh der zarten Jugend
Alle Wissenschaft und Tugend
Nur durch dein Erkenntniß ein;
Gieb ihr Leben, nicht nur Wissen,
Und behalt von Aergernissen
Lehrer mit den Schülern rein.

4. Laß dein Wort die Sichern schrecken
Und die Geistlichtodten wecken;
Stürz die Selbstgerechtigkeit;
Mach die Geistigblinden sehend,
Mach die Geistiglahmen gehend,
Mach dir selbst den Weg bereit.

5. Schenke den Erweckten Gnade
Nicht zu ruhen, bis ihr Schade
Recht entdeckt und schmerzhaft ist;
Dann laß durch dein Blut sie finden
Reinigung von allen Sünden,
Weil ja du der Heiland bist.

6. Welchen ihre Schuld vergeben,
Die laß stets im Glauben leben,
Der viel Geistesfrüchte bringt;
Laß sie niemals stille stehen,
Treibe sie stets fortzugehen,
Bis ihr Geist die Kron' erringt.

7. Die am Ende sich befinden,
Denen hilf selbst überwinden;
Zeig dem Glauben jenen Lohn,
Den du denen aufgehoben,
Die nach ausgestandnen Proben
Siegreich stehen vor dem Thron.

8. Herr, so sammle deine Glie
Dann erscheine gnädig wieder
Als der ewig gute Hirt,
Da aus so viel tausend Heerden
Eine Gottesheerde werden
Und um dich sich stellen wird.

Mel. 250: Befiehl du deine We

117. Laß dich durch nichts ersc
O du christgläubge Schaar! [d
Gott wird dir Hilf erwecken
Und selbst dein nehmen wahr:
Er hat in seine Hände
Gezeichnet dich mit Gnad,
Daß er sein Hilf dir sende,
Wenn sich der Feind dir naht.

2. Es kann ihn nichts gereuen
Was sein Wort prophezeit:
Er wird sein Kirch erneuen
In dieser argen Zeit;
Er wird herzlich anschauen
Ihr Jammer und Elend,
Sie herrlich auferbauen
Durch Wort und Sacrament.

3. Gott solln wir billig loben
Der sich aus großer Gnad
Durch seinen Geist von oben
Uns offenbaret hat.
Er wird uns auch erhalten
In Lieb und Einigkeit
Und unser freundlich walten
Hier und in Ewigkeit.

rohlock, mein Herz.
ge nicht, o Häuflein
lein,
:inde Willens sein
:u verstören
nen Untergang,
) recht angst und bang:
lange währen.
:e nur, daß deine Sach
m befiehl die Rach,
e walten.
seinen Gideon,
)eiß, dir helfen schon
Wort erhalten.
r Gott Gott ist und
ein Wort,
Welt und Höllenpfort,
thut anhangen,
1zu Schand und Spott.
ns und wir mit Gott:
ln wir erlangen.

: Ein feste Burg.

1 Christus seine Kirche
ölle wüthen: [schützt,
echten Gottes sitzt,
zu gebieten.
ie nah;
it, stehts da.
ten Ruhm
Christenthum:
Hölle wüthen!
it die Fürsten auf dem
Thron
n empören:
salbten, seinen Sohn,
: nicht ehren.
ch des Worts
, unsers Horts;
t selbst ihr Spott:

Doch ihrer lachet Gott.
Sie mögen sich empören!
3. Der Frevler mag die Wahrheit schmähn:
Uns kann er sie nicht rauben.
Der Unchrist mag ihr widerstehn:
Wir halten fest am Glauben.
Gelobt sei Jesus Christ!
Wer hier sein Jünger ist,
Sein Wort von Herzen hält,
Dem kann die ganze Welt
Die Seligkeit nicht rauben.
4. Auf, Christen, die ihr ihm vertraut,
Laßt euch kein Drohn erschrecken!
Der Gott, der von dem Himmel schaut,
Wird uns gewiß bedecken.
Der Herr Herr Zebaoth
Hält über sein Gebot,
Giebt uns Geduld in Noth
Und Kraft und Muth im Tod:
Was will uns denn erschrecken?

Psalm 124.
Mel. 184: Aus tiefer Noth.

120. Wo Gott der Herr nicht bei uns hält,
Wenn unsre Feinde toben,
Und unsrer Sach er nicht zufällt
Im Himmel hoch dort oben,
Wo er Israels Schutz nicht ist
Und selber bricht der Feinde List,
So ists mit uns verloren.
2. Was Menschenkraft und Witz anfäht,
Soll billig uns nicht schrecken:
Der Gott, der sitzt an höchster Stätt,
Wird ihren Rath aufdecken.
Wenn sie's aufs Klügste greifen an,
So geht doch Gott ein andre Bahn;
Es steht in seinen Händen.

3. Ach, Herr Gott, wie reich tröſteſt
Die gänzlich ſind verlaſſen! [du,
Die Gnadenthür iſt nimmer zu.
Vernunft kann das nicht faſſen;
Sie meint, daß Alles ſei verlorn,
So doch das Kreuz hat neu geborn,
Die deine Hilf erwarten.

4. Den Himmel haſt du un
Herr, unſer Gott, gegründet:
Dein Licht ſtets heller in uns
Das Herz uns werd entzündet
In rechter Lieb und Glaubens
Daß wir in guter Ritterſchaft
Treu bis ans End beharren.

Chriſtliche Gemeinſchaft.

Mel. 170: Ich ſinge dir.

121. Der du noch in der letzten
Eh du für uns erblaßt, [Nacht,
Den Deinen von der Liebe Macht
Dein Wort gepredigt haſt:

2. Erinnre deine kleine Sch
Die ſich ſonſt leicht entzweit,
Daß deine letzte Sorge war
Der Glieder Einigkeit.

122.

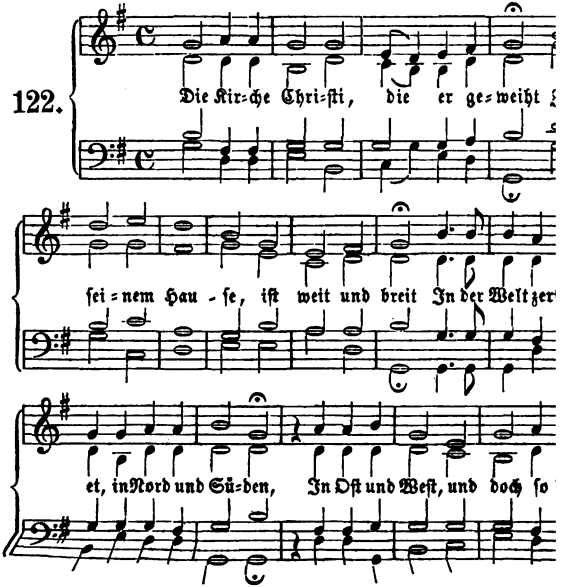

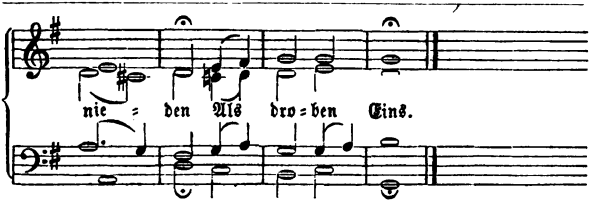

2. Die Glieder sind sich meist unbekannt
Und doch einander gar nah verwandt:
Einer ist ihr Heiland, ihr Vater Einer,
Ein Geist regiert sie, und ihrer keiner
Lebt mehr sich selbst.

3. Sie leben dem, der sie hat erkauft
Und mit dem heiligen Geiste tauft,
Und in wahrem Glauben und treuer Liebe
Gehn ihrer Hoffnung lebend'ge Triebe
Aufs Ewige.

4. Die allgenugsame Hand des Herrn
Besorgt sie all' in der Näh' und Fern,
Und wenn in der Demuth sie ihn nur meinen,
Eilt er im Geiste sie zu vereinen
Zu Einem Leib.

5. So geht er durch die Gemeinden hin:
Die schaun wie Stern' um die Sonn' auf ihn;
Und wo Glaube wohnet, da steht er mitten
Und füllt die Seinen in Pilgerhütten
Mit Gnad' und Licht.

6. O Geist des Herrn, der das Leben schafft,
Walt' in der Kirche mit deiner Kraft,
Daß die Gotteskinder geboren werden
Gleichwie der Morgenthau, schon auf Erden
Zu Christi Preis!

Mel. 63: O du Liebe meiner Liebe.

123. Herz und Herz vereint zusammen,
Sucht in Gottes Herzen Ruh! [men,
Lasset eure Liebesflammen
Lodern auf den Heiland zu!
Er das Haupt, wir seine Glieder;
Er das Licht, und wir der Schein;
Er der Meister, wir die Brüder;
Er ist unser, wir sind sein.

2. Kommt, ach kommt, ihr Gotteskinder,
Und erneuert euren Bund; [kinder,
Schwöret unserm Ueberwinder
Lieb' und Treu von Herzensgrund!
Und wenn eurer Liebeskette
Festigkeit und Stärke fehlt,
O so flehet um die Wette,
Bis sie Jesus wieder stählt.

3. Tragt es unter euch, ihr Glieder,
Auf so treues Lieben an,
Daß ein Jeder für die Brüder
Auch das Leben lassen kann.
So hat uns der Freund geliebet,
So floß dort für uns sein Blut.
Denkt doch, wie es ihn betrübet,
Wenn ihr euch selbst Eintrag thut.

4. Halleluja! welche Höhen,

Welche Tiefen reicher Gnad,
Daß wir dem ins Herze sehen,
Der uns so geliebet hat,
Daß der Vater aller Geister,
Der der Wunder Abgrund ist,
Daß du, unsichtbarer Meister,
Uns so fühlbar nahe bist!

5. Liebe, hast du es geboten,
Daß man Liebe üben soll,
O so mache doch die todten
Trägen Geister lebensvoll;
Zünde an die Liebesflamme,
Daß ein Jeder sehen kann:
Wir, als die von Einem Stamme,
Stehen auch für Einen Mann.

6. Laß uns so vereinigt werden,
Wie du mit dem Vater bist,
Bis schon hier auf dieser Erden
Kein getrenntes Glied mehr ist;
Und allein von deinem Brennen
Nehme unser Licht den Schein:
Also wird die Welt erkennen,
Daß wir deine Jünger sein.

Mel. 1: Beschwertes Herz.

124. Uns bindet, Herr, dein Wort zusammen

In der Gemeinschaft fest zu stehn
Und läßt an uns die süßen Flammen
Des Glaubens und der Liebe sehn.
Wir werden durch das Wort der Gnaden
Auch zur Gemeinschaft jener Schaar,
Die bei dem Herrn ist immerdar,
Gelockt und kräftig eingeladen.

2. Wie köstlich ist dieß Heil zu schätzen!
Wer Gottes ist, darf hier und dort
In Jesu ruhn und sich ergötzen
Und wächst im Geiste fort und fort.
Mit den Aposteln und Propheten,
Mit allen Heiligen zugleich
Darf er in Gottes Gnadenreich
Getrost in Eine Reihe treten.

3. Der Glaubensgrund, auf dem wir stehen,
Ist Christus und sein theures Blut;
Das einz'ge Ziel, darauf wir sehen,
Ist Christus, unser höchstes Gut;
Die einz'ge Regel, die wir kennen,
Ist sein lebendig kräft'ges Wort:
Nach keinem Mann, nach keinem Ort
Soll je sich die Gemeine nennen.

4. Was für ein reich beseligt Leben,
Mit Gott und seinem heil'gen Geist
Durch Christum in Gemeinschaft schweben
Und haben, was er uns verheißt!
Was glühen da für sel'ge Triebe!
Hier schüttet in sein geistlich Haus
Gott seine Gnadenfülle aus;
Hier wohnet er, die ew'ge Liebe.

5. Der Vater liebt und trägt die Kinder
Und schenkt den Geist, der Abba schreit.
Des Sohnes Treue schmückt die Sünder
Mit ewiger Gerechtigkeit.
Der heil'ge Geist tritt mit dem Oele
Des Friedens und der Freud' hinzu.
Die Herzen schmecken Gottes Ruh,
Und Kraft durchdringet Leib und Seele.

6. Die sich nach Einem Meister nennen,
Stehn alle auch für Einen Mann;
Vergebens will der Feind sie trennen:
In Einem greift er Alle an.
Sie fallen betend Gott zu Füßen
Und siegen in des Herren Kraft;
Sie wollen von der Brüderschaft
Der Heil'gen nicht das Kleinste missen.

ie wallen mit vereinten Herzen
: Thränenthal ins Vaterland,
en ſich der Erde Schmerzen,
eicht dem Andern ſeine Hand.

So wollen ſie einander dienen;
Des Einen Freud' iſt Aller Glück.
Auf Jeſus richtet ſich ihr Blick:
Sie ſind in ihm, er iſt in ihnen.

Ausbreitung des Reiches Gottes.

82: Jeſus, meine Zuverſicht.

Eine Heerde und Ein Hirt!
rd dann dir ſein, o Erde,
ſein Tag erſcheinen wird!
ich, du kleine Heerde;
ich auf und werde Licht!
ält, was er verſpricht.
ter, iſt der Tag noch fern?
ergrünt es auf den Waiden,
: Herrlichkeit des Herrn
dämmernd ſich den Heiden.
Pilger flehn um Licht:
ält, was er verſpricht.
mm, o komm, getreuer Hirt,
: Nacht zum Tage werde!
ie manches Schäflein irrt
n dir und deiner Heerde!
Heerde, zage nicht!
ält, was er verſpricht.
eh, das Heer der Nebel flieht
Morgenrothes Helle,
: Sohn der Wüſte kniet
d an der Lebensquelle;
leuchtet Morgenlicht:
ält, was er verſpricht.
äber harren, aufgethan:
, verdorrete Gebeine!
em Bundesengel Bahn!
Tag des Herrn, erſcheine!
ift: Es werde Licht!
ilt, was er verſpricht.
es Tags der Herrlichkeit!
hriſtus, er die Sonne,
Erden weit und breit

Licht und Wahrheit, Fried' und Wonne!
Mach dich auf! Es werde Licht!
Jeſus hält, was er verſpricht.

Mel. 8: Herr Jeſu Chriſt, dich zu uns.

126. O Jeſu Chriſt, du wahres Licht,
Erleuchte, die dich kennen nicht,
Und bringe ſie zu deiner Heerd,
Daß ihre Seel' auch ſelig werd.

2. Laß all, die noch im Irrthum gehn,
Die Sonne deiner Gnade ſehn,
Auch die, ſo heimlich noch ſicht an
In ihrem Sinn ein falſcher Wahn.

3. Und was ſich ſonſt verirret hat
Von dir, das ſuche du mit Gnad
Und mach' ihr wund Gewiſſen heil,
Laß ſie am Himmel haben Theil.

4. Den Tauben öffne das Gehör,
Die Stummen richtig reden lehr,
Die nicht bekennen wollen frei,
Was ihres Herzens Glaube ſei.

5. Erleuchte, die da ſind verblendt;
Bring wieder her, die ſich getrennt;
Verſammle, die zerſtreuet gehn;
Mach feſte, die im Zweifel ſtehn.

6. So werden ſie mit uns zugleich
Auf Erden und im Himmelreich,
Hier zeitlich und dort ewiglich
Für ſolche Gnade preiſen dich.

Psalm 98.

127.

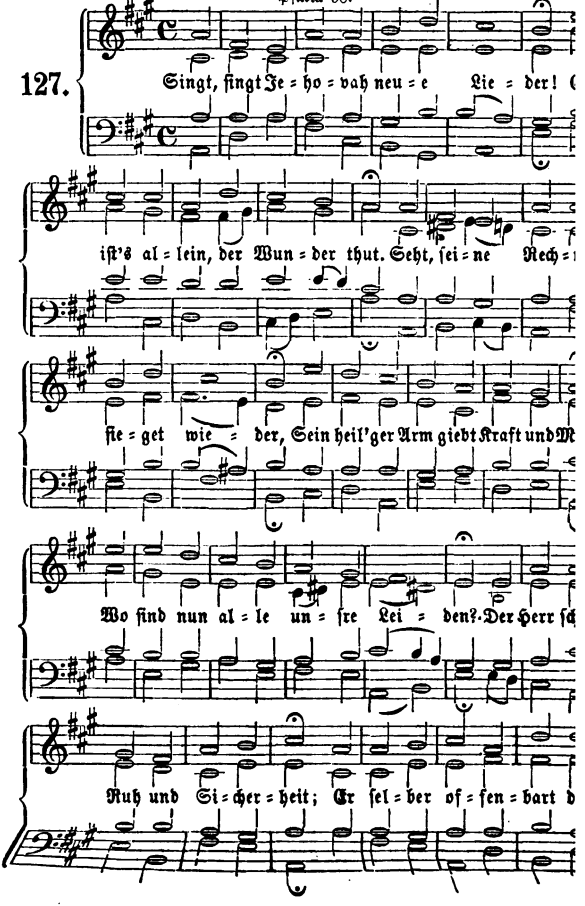
Singt, singt Je = ho = vah neu = e Lie = der!
ist's al = lein, der Wun = der thut. Seht, sei = ne Rech =
sie = get wie = der, Sein heil'ger Arm giebt Kraft und M
Wo sind nun al = le un = sre Lei = den? Der Herr sch
Ruh und Si = cher = heit; Er sel = ber of = fen = bart d

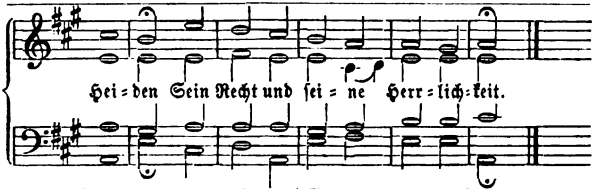

2. Der Herr gedenkt an sein Erbar=
Und seine Wahrheit stehet fest; Amen,
Er trägt sein Volk auf seinen Armen
Und hilft, wenn Alles uns verläßt.
Bald schaut der ganze Kreis der Erde,
Wie unsres Gottes Heil erfreut.
Gott will, daß sie ein Eden werde:
Rühm', Erde, Gottes Herrlichkeit!

3. Frohlocket, jauchzet, rühmet alle,
Erhebet ihn mit Lobgesang!
Sein Lob tön' im Posaunenschalle,
In Psalter= und in Harfenklang!
Auf, alle Völker, jauchzt zusammen!
Gott macht, daß Jeder jauchzen kann.
Sein Ruhm, sein Lob muß euch entflammen:
Kommt, betet euern König an!

4. An allen Enden braust, ihr Meere!
Jauchz', Erd' und was drauf wohnt, vereint!
Ihr Ströme, rauscht zu Gottes Ehre!
Ihr Berge, hüpft! der Herr erscheint.
Er kommt, er naht sich, daß er richte
Den Erdkreis mit Gerechtigkeit
Und zwischen Recht und Unrecht schlichte,
Deß sich die Unschuld ewig freut.

128.

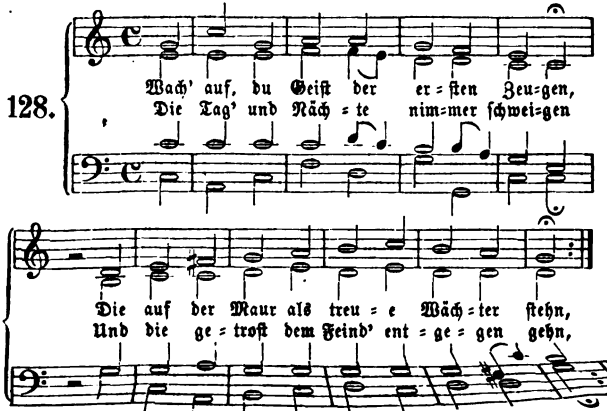

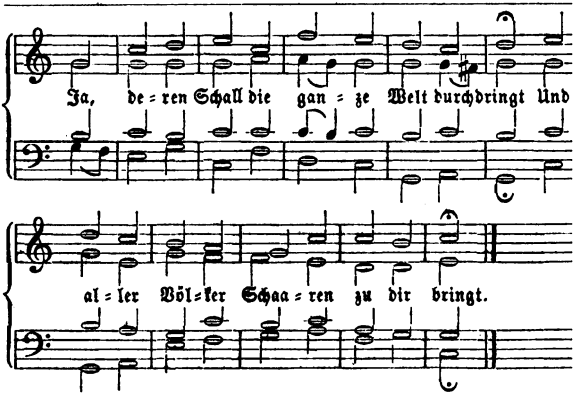

2 O daß dein Feuer bald entbrennte!
O möcht' es doch in alle Lande gehn,
O Herr, daß jedes Volk erkennte,
Was zur Erlösung ihm von dir geschehn!
Du Herr der Erndte, siehe doch darein!
Die Erndt' ist groß, die Zahl der Knechte klein.

3. Dein Sohn hat ja mit klaren Worten
Uns diese Bitte in den Mund gelegt.
O siehe, wie an allen Orten
Sich deiner Kinder Herz und Sinn bewegt
Dich herzinbrünstig hierum anzuflehn!
Drum hör', o Herr, und sprich: Es soll geschehn!

4. So gieb dein Wort mit großen Schaaren,
Laß sie in Kraft Evangelisten sein!
Laß eilend Hilf' uns widerfahren
Und brich in Satans Reich mit Ma
hinein!
Herr, breite auf dem weiten Erde
kreis
Dein Reich bald aus zu deines N
mens Preis!

5. Ach, laß dein Wort recht schne
laufen!
Es sei kein Ort ohn dessen Glanz u
Schein!
Ach, führe bald dadurch mit Hauf
Der Heiden Füll zu deinen Thoren ei
Ja, wecke doch auch Israel bald a
Und also segne deines Wortes Lau

6. O beßre Zions wüste Stege!
Und was dein Wort im Laufe hinde
kann,
Das räum', ach räum' aus jed
Wege!
Vertilg', o Herr, den falschen Gl
benswahn!
Von schnöden Miethlingen mach b
und frei,

Daß Kirch' und Schul' ein Garten Gottes sei!

7. Laß jede hoh' und niedre Schule
Die Werkstatt deines guten Geistes sein;
Ja, sitze du nur auf dem Stuhle
Und präge dich der Jugend selber ein;
Laß treue Lehrer uns und Beter sehn,
Die kräftig vor den Riß der Kirche stehn!

8. Ach, daß die Hilf' aus Zion käme!
O daß dein Geist so, wie dein Wort verspricht,
Dein Volk aus dem Gefängniß nähme!
O würd' es vor dem End noch einmal Licht!
Ach reiß, o Herr, den Himmel bald entzwei
Und komm herab zur Hilf' und mach' uns frei!

9. Ach, wird dein Herze nicht beweget,
Da du, o Gott, die Liebe selber bist,
Und was von Lieb' in uns sich reget,
Aus deinem Liebesfeur ein Fünklein ist?
Da wir in schwacher Liebe nun so flehn,
Was soll nicht von der Liebe Quell geschehn?

10. Du wirst ja wohl dein Werk vollenden,
Der du der Welten Heil und Richter bist;
Du wirst der Menschheit Jammer wenden,
So dunkel jetzt dein Weg, o Heil'ger, ist.
Drum treib uns ferner dich nur anzuflehn:
Du thust noch über Bitten und Verstehn.

Mel. 21: Gott sei Dank.

129. Walte, walte nah' und fern,
Allgewaltig Wort des Herrn,
Wo nur seiner Allmacht Ruf
Menschen für den Himmel schuf!

2. Wort vom Vater, der die Welt
Schuf und in den Armen hält
Und aus seinem Schooß herab
Seinen Sohn zum Heil ihr gab;

3. Wort von des Erlösers Huld,
Der der Erde schwere Schuld
Durch des heil'gen Todes That
Ewig weggenommen hat;

4. Kräftig Wort von Gottes Geist,
Der den Weg zum Himmel weist
Und durch seine heil'ge Kraft
Wollen und Vollbringen schafft:

5. Wort des Lebens, stark und rein,
Alle Völker harren dein:
Walte fort, bis aus der Nacht
Alle Welt zum Tag' erwacht!

6. Auf zur Erndt' in alle Welt!
Weithin wogt das weiße Feld;
Klein ist noch der Schnitter Zahl,
Viel der Arbeit überall.

7. Herr der Erndte, groß und gut,
Wirk zum Werke Lust und Muth!
Laß die Völker allzumal
Schauen deines Lichtes Stral!

X. Wort Gottes.

130.

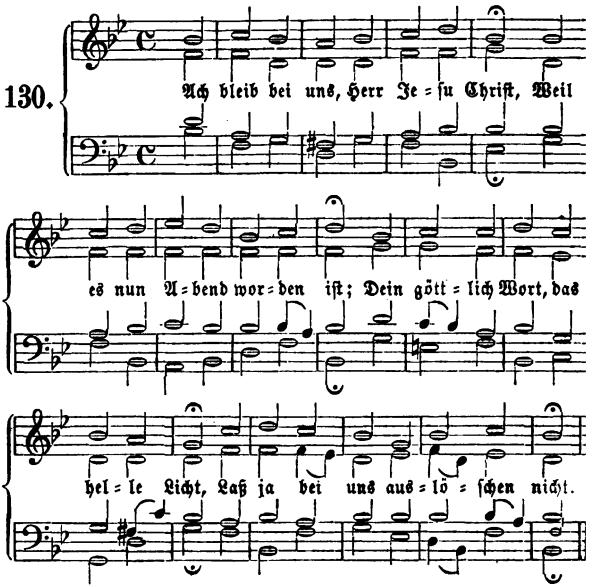

2. In dieſer letzten argen Zeit
Verleih uns, Herr, Beſtändigkeit,
Daß wir dein Wort und Sacrament
Bewahren rein bis an das End.

3. Herr Jeſu, hilf, dein Kirch erhalt:
Wir ſind gar ſicher, träg und kalt;
Gieb Glück und Heil zu deinem Wort,
Damit es ſchall an allem Ort.

4. Erhalt uns nur bei deinem Wort,
Und wehr des Teufels Trug und Mord;
Gieb deiner Kirche Gnad und Huld,
Fried, Einigkeit, Muth und Geduld.

5. Den ſtolzen Geiſtern wehre doch,
Die mit Gewalt ſich heben hoch
Und bringen eigne Weisheit her
Zu fälſchen deine rechte Lehr.

6. Die Sach und Ehr, Herr Jeſu Chriſt,
Nicht unſer, ſondern dein ja iſt:
Darum ſo ſteh du denen bei,
Die ſich auf dich verlaſſen frei.

7. Dein Wort ist unsres Herzens Trutz
Und deiner Kirche wahrer Schutz:
Dabei erhalt uns, lieber Herr,
Daß wir nichts andres suchen mehr.
8. Hilf leben uns nach deinem Wort
Und endlich darauf scheiden fort,
Von hinnen aus dem Jammerthal
Zu dir in deinen Himmelssaal.

Mel. 273: Was mein Gott will.

131. Allein auf Gottes Wort will
Stets meinen Glauben bauen; [ich
Das soll mein Schatz sein ewiglich,
Dem ich allein will trauen.
Der Menschen Weisheit will ich nicht
Dem Gotteswort vergleichen:
Wo Gottes Wort klar spricht und
Soll billig Alles weichen. [richtt,
2. Allein auf Gott, sein Wort all-
Mein Herz sich soll verlassen; [ein
Sein Wort soll mir ein Leuchte sein
Zu gehn auf rechter Straßen.
O Gott, laß mich kein falsche Lehr
Von deiner Wahrheit trennen;
Hilf mir um deines Namens Ehr
Die Wahrheit zu bekennen.
3. Allein auf Gott verlass' ich mich,
[illegible]f seine Gnad' und Güte;
[illegible] hoff, daß er mich gnädiglich
[illegible] Satans List behüte.
[illegible]ott, mein Herr, erleuchte mich,
[illegible]n Herz auch zu dir wende;
[illegible]deinem Wort mich seliglich
[illegible]lt bis an mein Ende!

[illegible]el. 271: Was Gott thut, das.

[illegible] Dein Wort, o Herr, ist milder
[illegible]stbedürft'ge Seelen: [Thau
[illegible]nem Pflänzchen deiner Au
Den Himmelsbalsam fehlen!
Erquickt durch ihn,
Laß jedes blühn
Und in der Zukunft Tagen
Dir Frucht und Samen tragen.
2. Dein Wort ist, Herr, ein Flammenschwert,
Ein Blitz, der Felsen splittert,
Ein Feuer, das im Herzen zehrt
Und Mark und Bein erschüttert.
O laß dein Wort
Noch fort und fort
Der Sünde Macht zerscheitern
Und alle Herzen läutern!
3. Dein Wort ist uns der Wunder-
Für unsre Pilgerreise; [stern
Es führt auch Thoren hin zum Herrn
Und macht die Einfalt weise.
Dein Himmelslicht
Verlösch' uns nicht
Und leucht' in jede Seele,
Daß keine dich verfehle.
4. Ich suchte Trost und fand ihn
Da ward das Wort der Gnade [nicht:
Mein Labsal, meine Zuversicht,
Die Fackel meiner Pfade:
Sie zeigte mir
Den Weg zu dir
Und leuchtet meinen Schritten
Bis zu den ew'gen Hütten.
5. Nun halt' ich mich mit festem
Zu dir, dem sichern Horte. [Sinn
Wo anders wend' ich sonst mich hin?
Herr, du hast Lebensworte.
Laß immerfort
Dein helles Wort
In allen Lebenszeiten
Uns trösten, warnen, leiten!
6. O sende bald von Ort zu Ort
Den Durst nach deinen Lehren,
Den Hunger aus, dein Lebenswor'

Und deinen Geiſt zu hören;
Send' aus ein Heer,
Von Meer zu Meer
Der Herzen Durſt zu ſtillen
Und dir dein Reich zu füllen.

Mel. 193: Ach, wann wird kommen.

133. Der Spötter Strom reißt Viele fort:
Erhalt du uns bei deinem Wort:
So können wir uns, Vater, dein
Im Leben und im Tode freun.

2. Ein Haufe Läſterer wagt's, o Gott,
Mit frechem Hohn und wildem Spott
Den Mittler, deinen Sohn, zu ſchmähn,
Durch den ſelbſt Himmel einſt vergehn.

3. Ach, ihrer Lehre Peſt, o Herr,
Schleicht jetzo nicht im Finſtern mehr:
Sie bricht am Mittag ſelbſt hervor,
Hebt hoch ihr tödtend Haupt empor.

4. Sie herrſcht durch Wei
Welt:
Herr, Herr, wenn uns dein A
So reißt ſie uns zum Tode for
Gieb Sieg und Leben durch de

5. Gieb uns den Sieg dur
Chriſt!
Er, dem die Macht gegeben
Iſt unſer Schutz und ſtarke
Staub iſt vor ihm der Spöt

6. Du haſt von Ewigkeit
Wie lange noch ihr Reich be
Und gegen dich noch trotzen
Vielleicht iſt, Herr, ihr Maß b

7. O kenntet ihr, den ihr ve
Auch euch, auch euch hat er v
Ach wüßtet ihr's, die ihr ih
Sanft iſt ſein Joch, leicht ſe

8. Ihr aber ſchleppt der Sü
Erbarm', o Gott, dich ihrer
Und gieb, daß vor der Tode
Zur Reue noch ihr Herz erw

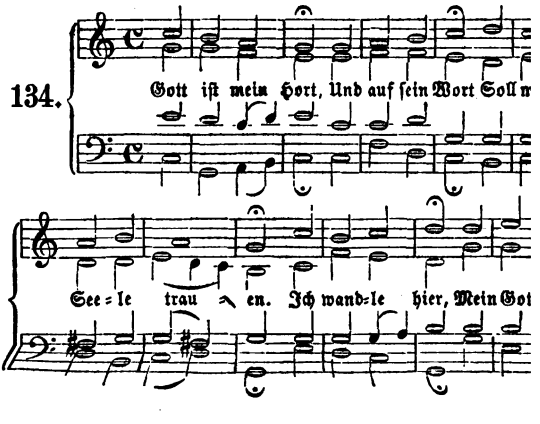

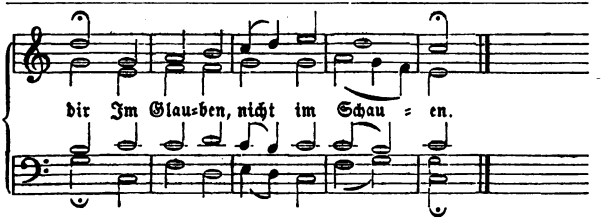

2. Dein Wort iſt wahr:
Laß immerdar
Mich ſeine Kräfte ſchmecken!
Laß keinen Spott,
O Herr mein Gott,
Mich von dem Glauben ſchrecken!

3. Wo hätt' ich Licht,
Wofern mich nicht
Dein Wort die Wahrheit lehrte?
Gott, ohne ſie
Verſtünd' ich nie,
Wie ich dich würdig ehrte.

4. Dein Wort erklärt
Der Seele Werth,
Unſterblichkeit und Leben:
Zur Ewigkeit
Iſt dieſe Zeit
Von dir mir übergeben.

5. Dein ew'ger Rath
Die Miſſethat
Der Sünder zu verſühnen,
Den kennt' ich nicht,
Wär mir dieß Licht
Nicht durch dein Wort erſchienen.

6. Nun darf mein Herz
In Reu und Schmerz
Der Sünden nicht verzagen:
Nein, du verzeihſt,
Lehrſt meinen Geiſt
Ein gläubig Abba ſagen.

7. Mich zu erneun,
Mich dir zu weihn
Iſt meines Heils Geſchäfte.
Durch meine Müh
Vermag ich's nie:
Dein Wort giebt mir die Kräfte.

8. Herr, unſer Hort,
Laß uns dieß Wort!
Denn du haſt's uns gegeben.
Es ſei mein Theil,
Es ſei mir Heil
Und Kraft zum ew'gen Leben!

Mel. 63: O du Liebe meiner Liebe.

135. Herr, dein Wort, die edle
Dieſen Schatz, erhalte mir: [Gabe,
Denn ich zieh' es aller Habe
Und dem größten Reichthum für.
Wenn dein Wort nicht mehr ſoll gel-
Worauf ſoll der Glaube ruhn? [ten,
Mir iſt's nicht um tauſend Welten,
Aber um dein Wort zu thun.

2. Halleluja, Ja und Amen!
Herr, du wolleſt auf mich ſehn,
Daß ich mög' in deinem Namen
Feſt bei deinem Worte ſtehn;
Laß mich eifrig ſein befliſſen
Dir zu dienen früh und ſpat
Und zugleich zu deinen Füßen
Sitzen, wie Maria that.

Mel. 8: Herr Jesu Christ, dich.

136. Herr, öffne meines Herzens Thür,
Zeuch mein Herz durch dein Wort zu dir,
Laß mich dein Wort bewahren rein,
Laß mich dein Kind und Erbe sein!

2. Dein Wort bewegt des Herzens Grund,
Dein Wort macht Leib und Seel gesund,
Dein Wort ist's, das mein Herz erfreut,
Dein Wort giebt Trost und Seligkeit.

3. Ehr sei dem Vater und dem Sohn,
Dem heil'gen Geist in Einem Thron:
Der heiligen Dreieinigkeit
Sei Lob und Preis in Ewigkeit!

Mel. 24: O wie so gar sanftmüthig.

137. Laß mich dein sein und bleiben,
Du treuer Gott und Herr!
Von dir laß nichts mich treiben;
Halt mich bei reiner Lehr!
Herr, laß mich nur nicht wanken,
Gieb mir Beständigkeit!
Dafür will ich dir danken
In alle Ewigkeit.

Mel. 17: Auf, auf, ihr Reichsgenossen.

138. Mein Jesus führt den Namen,
Daß er ein Sämann heißt,
Der immer guten Samen
Zu säen sich befleißt.
Und dieser ist sein Wort:
Das läßt er reichlich fallen:
Doch fällt es nicht bei Allen
Auf einen guten Ort.

2. Den hartgetretnen Wegen
Gleicht vieler Menschen Sinn:
Da streut er ohne Segen
Den edlen Samen hin;
Da können's allezeit
Hinweg die Vögel rauben:
So folget dann kein Glauben
Und keine Seligkeit.

3. Viel Herzen sind bestellet
Wie lauter Fels und Stein,
Drauf wohl das Saatkorn fället,
Doch wurzelt es nicht ein.
Wie bald verdorrt der Saft,
Wenn heiß die Sonne glühet,
Daß man sie welken siehet!
Ihr Glaub' ist ohne Kraft.

4. Viel sind ein Dornengarten,
Darin das Korn erstickt:
Von Sorgen aller Arten
Wird stets ihr Herz gedrückt,
Von Lust und Geldessucht.
Drum hören sie vergebens
Das theure Wort des Lebens
Und bringen keine Frucht.

5. Doch trifft man auch daneben
Ein gutes Land noch an,
Das hundertfältig geben
Und Garben bringen kann.
Wo man das Wort recht hört,
Daß es im Herzen bleibet
Und feste Wurzel treibet,
Da wird die Frucht vermehrt.

6. Ach Herr, laß mein Gemüthe
Den guten Acker sein!
Du streust aus großer Güte
Den edlen Samen ein
Und willst mit Ernst die Frucht:
So laß dein Wort gelingen
Und solche Früchte bringen,
Wie du sie stets gesucht!

7. Zerreiß mit deinem Pfluge
Den hartgetretnen Weg,
Und wehr des Vogels Fluge,

raubt hinweg;
Herz und Sinn
e mich ſtets wacker,
in Felſenacker
Kirche bin
aus der Sorge Dörner,
e Saat erſtickt;
des Wortes Körner
Kraut erdrückt;
Geduld ins Herz:
in guten Tagen
bei allen Plagen
m ſtets himmelwärts.
' aus dem dürren Sande
ier mehr und mehr
guten Lande
nes Wortes Lehr!
t mein Sonnenlicht,
t mein Thau und Regen:
allerwegen
n zugerichtt.

Liebſter Jeſu, wir ſind hier.
agt, was hat die weite Welt,
Worte Gottes gleichet?
Ehre, Luſt und Geld?
r in den Wind entweichet.
t Erd' und Himmel ſtürzen,
n Gottes Wort verkürzen.
erreicht kein Erdenpreis,
Wort, von Gott gegeben;
at kein Himmelskreis:
rt, biſt Geiſt und Leben,
Armen, Kraft der Schwa-
f ewig ſelig machen. [chen,
swort, was giebt wie du
Weisheit, Heil und Gnade,
nguiß Seelenruh,
bangem Dornenpfade?
Menſchenwitz ergründet,
ir uns hell verkündet.

4. Selig, die an Gottes Wort
Geiſt und Herz ſich gern' erquicken
Und vom Baum, der nie verdorrt,
Blätter der Geſundheit pflücken
Und in ſeinen Bergwerksgründen
Immer neue Schätze finden.
5. Lehre mich, du Geiſt des Herrn,
Gottes Wort vor Allem lieben
Und in deinem Lichte gern
Mich nach ſeiner Vorſchrift üben,
Daß es all mein Thun regiere,
Daß es mich zum Himmel führe.

Mel. 103: Komm, o komm, du Geiſt.

140. Theures Wort aus Gottes Munde,

Das mir Himmelsfrüchte trägt,
Dich allein hab' ich zum Grunde
Meiner Seligkeit gelegt:
In dir treff' ich alles an,
Was zu Gott mich führen kann.
2. Will ich einen Vorſchmack haben
Von den Freuden jener Welt,
Biſt du meinen Geiſt zu laben
Mir zur Nahrung dargeſtellt:
Lebensbrot, das ſind' ich hier,
Lebenswaſſer beutſt du mir.
3. Geiſt der Gnaden, der im Worte
Mich an Gottes Herze legt,
Oeffne mir des Himmels Pforte,
Daß mein Geiſt hier recht erwägt,
Was für Schätze Gottes Hand
Durch ſein Wort ihm zugeſandt.
4. Gieb dem Saatkorn einen Acker,
Der die Frucht nicht ſchuldig bleibt;
Mache mir die Augen wacker,
Und was hier dein Finger ſchreibt,
Präge mir im Herzen ein,
Laß den Zweifel ferne ſein.
5. Was ich leſe, laß mich merken,

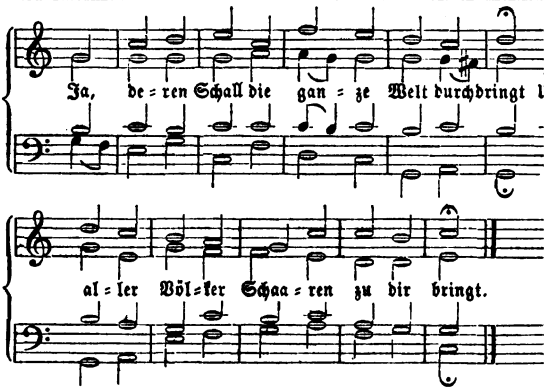

2 O daß dein Feuer bald entbrennte!
O möcht' es doch in alle Lande gehn,
O Herr, daß jedes Volk erkennte,
Was zur Erlösung ihm von dir geschehn!
Du Herr der Erndte, siehe doch darein!
Die Erndt' ist groß, die Zahl der Knechte klein.

3. Dein Sohn hat ja mit klaren Worten
Uns diese Bitte in den Mund gelegt.
O siehe, wie an allen Orten
Sich deiner Kinder Herz und Sinn bewegt
Dich herzinbrünstig hierum anzuflehn!
Drum hör', o Herr, und sprich: Es soll geschehn!

4. So gieb dein Wort mit großen Schaaren,
Laß sie in Kraft Evangelisten sein!
Laß eilend Hilf' uns widerfahren
Und brich in Satans Reich mit hinein!
Herr, breite auf dem weiten G kreis
Dein Reich bald aus zu deine mens Preis!

5. Ach, laß dein Wort recht s laufen!
Es sei kein Ort ohn dessen Glan Schein!
Ach, führe bald dadurch mit H
Der Heiden Füll zu deinen Thore
Ja, wecke doch auch Israel bal
Und also segne deines Wortes

6. O beßre Zions wüste Ste
Und was dein Wort im Laufe hi kann,
Das räum', ach räum' aus Wege!
Vertilg', o Herr, den falschen benswahn!
Von schnöden Miethlingen ma uns frei,

Daß Kirch' und Schul' ein Garten Gottes sei!

7. Laß jede hoh' und niedre Schule
Die Werkstatt deines guten Geistes sein;
Ja, sitze du nur auf dem Stuhle
Und präge dich der Jugend selber ein;
Laß treue Lehrer uns und Beter sehn,
Die kräftig vor den Riß der Kirche stehn!

8. Ach, daß die Hilf' aus Zion käme!
O daß dein Geist so, wie dein Wort verspricht,
Dein Volk aus dem Gefängniß nähme!
O würd' es vor dem End noch einmal Licht!
Ach reiß, o Herr, den Himmel bald entzwei
Und komm herab zur Hilf' und mach' uns frei!

9. Ach, wird dein Herze nicht beweget,
Da du, o Gott, die Liebe selber bist,
Und was von Lieb' in uns sich reget,
Aus deinem Liebesfeur ein Fünklein ist?
Da wir in schwacher Liebe nun so flehn,
Was soll nicht von der Liebe Quell geschehn?

10. Du wirst ja wohl dein Werk vollenden,
Der du der Welten Heil und Richter bist;
Du wirst der Menschheit Jammer wenden,
So dunkel jetzt dein Weg, o Heil'ger, ist.
Drum treib uns ferner dich nur anzuflehn:
Du thust noch über Bitten und Verstehn.

Mel. 21: Gott sei Dank.

129. Walte, walte nah' und fern,
Allgewaltig Wort des Herrn,
Wo nur seiner Allmacht Ruf
Menschen für den Himmel schuf!

2. Wort vom Vater, der die Welt
Schuf und in den Armen hält
Und aus seinem Schooß herab
Seinen Sohn zum Heil ihr gab;

3. Wort von des Erlösers Huld,
Der der Erde schwere Schuld
Durch des heil'gen Todes That
Ewig weggenommen hat;

4. Kräftig Wort von Gottes Geist,
Der den Weg zum Himmel weist
Und durch seine heil'ge Kraft
Wollen und Vollbringen schafft:

5. Wort des Lebens, stark und rein,
Alle Völker harren dein:
Walte fort, bis aus der Nacht
Alle Welt zum Tag' erwacht!

6. Auf zur Erndt' in alle Welt!
Weithin wogt das weiße Feld;
Klein ist noch der Schnitter Zahl,
Viel der Arbeit überall.

7. Herr der Erndte, groß und gut,
Wirk zum Werke Lust und Muth!
Laß die Völker allzumal
Schauen deines Lichtes Stral!

X. Wort Gottes.

130.

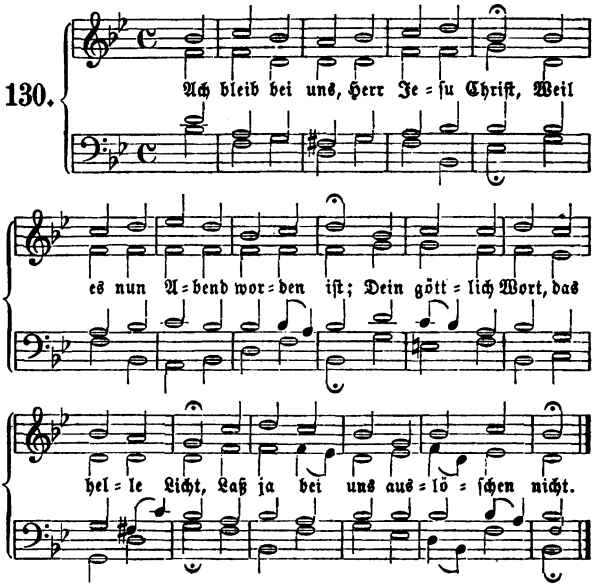

2. In dieſer letzten argen Zeit
Verleih uns, Herr, Beſtändigkeit,
Daß wir dein Wort und Sacrament
Bewahren rein bis an das End.

3. Herr Jeſu, hilf, dein Kirch erhalt:
Wir ſind gar ſicher, träg und kalt;
Gieb Glück und Heil zu deinem Wort,
Damit es ſchall an allem Ort.

4. Erhalt uns nur bei deinem Wort,
Und wehr des Teufels Trug und Mord;
Gieb deiner Kirche Gnad und Huld,
Fried, Einigkeit, Muth und Geduld.

5. Den ſtolzen Geiſtern wehre doch,
Die mit Gewalt ſich heben hoch
Und bringen eigne Weisheit her
Zu fälſchen deine rechte Lehr.

6. Die Sach und Ehr, Herr Jeſu Chriſt,
Nicht unſer, ſondern dein ja iſt:
Darum ſo ſteh du denen bei,
Die ſich auf dich verlaſſen frei.

Wort iſt unſres Herzens
Trutz
r Kirche wahrer Schutz:
alt uns, lieber Herr,
nichts andres ſuchen mehr.
leben uns nach deinem Wort
ich darauf ſcheiden fort,
en aus dem Jammerthal
deinen Himmelsſaal.

273: Was mein Gott will.

Allein auf Gottes Wort will
inen Glauben bauen; [ich
mein Schatz ſein ewiglich,
allein will trauen.
ſchen Weisheit will ich nicht
tteswort vergleichen:
tes Wort klar ſpricht und
ig Alles weichen. [richtt,
ein auf Gott, ſein Wort all-
rz ſich ſoll verlaſſen; [ein
ort ſoll mir ein Leuchte ſein
auf rechter Straßen.
laß mich kein falſche Lehr
ner Wahrheit trennen;
um deines Namens Ehr
hrheit zu bekennen.
ein auf Gott verlaſſ' ich mich,
ie Gnad' und Güte;
, daß er mich gnädiglich
tans Liſt behüte.
, mein Herr, erleuchte mich,
ierz auch zu dir wende;
iem Wort mich ſeliglich
bis an mein Ende!

271: Was Gott thut, das.

Dein Wort, o Herr, iſt milder
ſtbedürft'ge Seelen: [Thau
nem Pflänzchen deiner Au
Den Himmelsbalſam fehlen!
Erquickt durch ihn,
Laß jedes blühn
Und in der Zukunft Tagen
Dir Frucht und Samen tragen.

2. Dein Wort iſt, Herr, ein
Flammenſchwert,
Ein Blitz, der Felſen ſplittert,
Ein Feuer, das im Herzen zehrt
Und Mark und Bein erſchüttert.
O laß dein Wort
Noch fort und fort
Der Sünde Macht zerſcheitern
Und alle Herzen läutern!

3. Dein Wort iſt uns der Wunder-
Für unſre Pilgerreiſe; [ſtern
Es führt auch Thoren hin zum Herrn
Und macht die Einfalt weiſe.
Dein Himmelslicht
Verlöſch' uns nicht
Und leucht' in jede Seele,
Daß keine dich verfehle.

4. Ich ſuchte Troſt und fand ihn nicht:
Da ward das Wort der Gnade
Mein Labſal, meine Zuverſicht,
Die Fackel meiner Pfade:
Sie zeigte mir
Den Weg zu dir
Und leuchtet meinen Schritten
Bis zu den ew'gen Hütten.

5. Nun halt' ich mich mit feſtem Sinn
Zu dir, dem ſichern Horte.
Wo anders wend' ich ſonſt mich hin?
Herr, du haſt Lebensworte.
Laß immerfort
Dein helles Wort
In allen Lebenszeiten
Uns tröſten, warnen, leiten!

6. O ſende bald von Ort zu Ort
Den Durſt nach deinen Lehren,
Den Hunger aus, dein Lebenswort

Und deinen Geiſt zu hören;
Send' aus ein Heer,
Von Meer zu Meer
Der Herzen Durſt zu ſtillen
Und dir dein Reich zu füllen.

Mel. 193: Ach, wann wird kommen.

133. Der Spötter Strom reißt Viele fort:
Erhalt du uns bei deinem Wort:
So können wir uns, Vater, dein
Im Leben und im Tode freun.

2. Ein Haufe Läſtrer wagt's, o Gott,
Mit frechem Hohn und wildem Spott
Den Mittler, deinen Sohn, zu ſchmähn,
Durch den ſelbſt Himmel einſt vergehn.

3. Ach, ihrer Lehre Peſt, o Herr,
Schleicht jetzo nicht im Finſtern mehr:
Sie bricht am Mittag ſelbſt hervor,
Hebt hoch ihr tödtend Haupt empor.

4. Sie herrſcht durch Weiſe dieſ
Welt:
Herr, Herr, wenn uns dein Arm nic
So reißt ſie uns zum Tode fort. [häl
Gieb Sieg und Leben durch dein Wor

5. Gieb uns den Sieg durch Jeſu
Chriſt!
Er, dem die Macht gegeben iſt,
Iſt unſer Schutz und ſtarke Wehr;
Staub iſt vor ihm der Spötter Hee

6. Du haſt von Ewigkeit geſehn,
Wie lange noch ihr Reich beſtehn
Und gegen dich noch trotzen ſoll.
Vielleicht iſt, Herr, ihr Maß bald vol

7. O kenntet ihr, den ihr verhöhnt
Auch euch, auch euch hat er verſöhn
Ach wüßtet ihr's, die ihr ihn haßt
Sanft iſt ſein Joch, leicht ſeine Laſ

8. Ihr aber ſchleppt der Sünde Joc
Erbarm', o Gott, dich ihrer doch
Und gieb, daß vor der Todesnacht
Zur Reue noch ihr Herz erwacht!

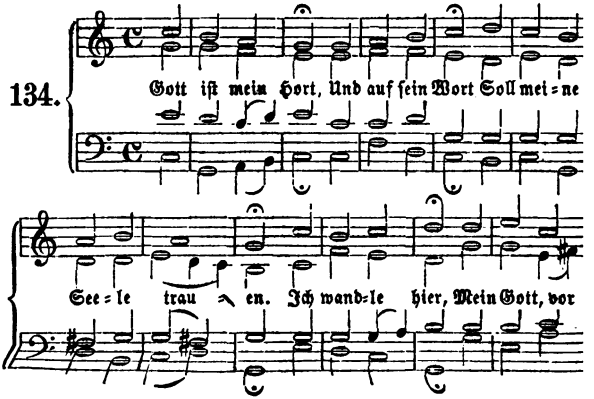

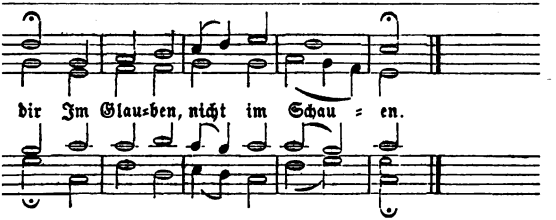

Dein Wort iſt wahr:
nmerdar
ſeine Kräfte ſchmecken!
inen Spott,
r mein Gott,
von dem Glauben ſchrecken!
Wo hätt' ich Licht,
n mich nicht
Wort die Wahrheit lehrte?
ohne ſie
ind' ich nie,
ch dich würdig ehrte.
Dein Wort erklärt
Seele Werth,
blichkeit und Leben:
wigkeit
eſe Zeit
ir mir übergeben.
Dein ew'ger Rath
Liſſethat
ünder zu verſühnen,
enn' ich nicht,
nir dieß Licht
durch dein Wort erſchienen.
dun darf mein Herz
eu und Schmerz
ünden nicht verzagen:
du verzeihſt,
meinen Geiſt
läubig Abba ſagen.
Mich zu erneun,
Mich dir zu weihn
Iſt meines Heils Geſchäfte.
Durch meine Müh
Vermag ich's nie:
Dein Wort giebt mir die Kräfte.

8. Herr, unſer Hort,
Laß uns dieß Wort!
Denn du haſt's uns gegeben.
Es ſei mein Theil,
Es ſei mir Heil
Und Kraft zum ew'gen Leben!

Mel. 63: O du Liebe meiner Liebe.

135. Herr, dein Wort, die edle
Dieſen Schatz, erhalte mir: [Gabe,
Denn ich zieh' es aller Habe
Und dem gröſten Reichthum für.
Wenn dein Wort nicht mehr ſoll gel-
Worauf ſoll der Glaube ruhn? [ten,
Mir iſt's nicht um tauſend Welten,
Aber um dein Wort zu thun.

2. Halleluja, Ja und Amen!
Herr, du wolleſt auf mich ſehn,
Daß ich mög' in deinem Namen
Feſt bei deinem Worte ſtehn;
Laß mich eifrig ſein befliſſen
Dir zu dienen früh und ſpat
Und zugleich zu deinen Füßen
Sitzen, wie Maria that.

Mel. 8: Herr Jesu Christ, dich.

136. Herr, öffne meines Herzens Thür,
Zeuch mein Herz durch dein Wort zu dir,
Laß mich dein Wort bewahren rein,
Laß mich dein Kind und Erbe sein!
2. Dein Wort bewegt des Herzens Grund,
Dein Wort macht Leib und Seel gesund,
Dein Wort ist's, das mein Herz erfreut,
Dein Wort giebt Trost und Seligkeit.
3. Ehr sei dem Vater und dem Sohn,
Dem heil'gen Geist in Einem Thron:
Der heiligen Dreieinigkeit
Sei Lob und Preis in Ewigkeit!

Mel. 24: O wie so gar sanftmüthig.

137. Laß mich dein sein und bleiben,
Du treuer Gott und Herr!
Von dir laß nichts mich treiben;
Halt mich bei reiner Lehr!
Herr, laß mich nur nicht wanken,
Gieb mir Beständigkeit!
Dafür will ich dir danken
In alle Ewigkeit.

Mel. 17: Auf, auf, ihr Reichsgenossen.

138. Mein Jesus führt den Namen,
Daß er ein Sämann heißt,
Der immer guten Samen
Zu säen sich befleißt.
Und dieser ist sein Wort:
Das läßt er reichlich fallen:
Doch fällt es nicht bei Allen
Auf einen guten Ort.
2. Den hartgetretnen Wegen
Gleicht vieler Menschen Sinn:
Da streut er ohne Segen
Den edlen Samen hin;
Da können's allezeit
Hinweg die Vögel rauben:
So folget dann kein Glauben
Und keine Seligkeit.
3. Viel Herzen sind bestellet
Wie lauter Fels und Stein,
Drauf wohl das Saatkorn fället,
Doch wurzelt es nicht ein.
Wie bald verdorrt der Saft,
Wenn heiß die Sonne glühet,
Daß man sie welken siehet!
Ihr Glaub' ist ohne Kraft.
4. Viel sind ein Dornengarten,
Darin das Korn erstickt:
Von Sorgen aller Arten
Wird stets ihr Herz gedrückt,
Von Lust und Geldessucht.
Drum hören sie vergebens
Das theure Wort des Lebens
Und bringen keine Frucht.
5. Doch trifft man auch daneben
Ein gutes Land noch an,
Das hundertfältig geben
Und Garben bringen kann.
Wo man das Wort recht hört,
Daß es im Herzen bleibet
Und feste Wurzel treibet,
Da wird die Frucht vermehrt.
6. Ach Herr, laß mein Gemüthe
Den guten Acker sein!
Du streust aus großer Güte
Den edlen Samen ein
Und willst mit Ernst die Frucht:
So laß dein Wort gelingen
Und solche Früchte bringen,
Wie du sie stets gesucht!
7. Zerreiß mit deinem Pfluge
Den hartgetretnen Weg,
Und wehr des Vogels Fluge,

aubt hinweg;
:rz und Sinn
nich stets wacker,
ı Felsenacker
irche bin
us der Sorge Dörner,
Saat erstickt;
es Wortes Körner
Kraut erdrückt;
Geduld ins Herz:
guten Tagen
i allen Plagen
stets himmelwärts.
aus dem dürren Sande
: mehr und mehr
ıten Lande
s Wortes Lehr!
mein Sonnenlicht,
nein Thau und Regen:
ıllerwegen
zugerichtt.

ebster Jesu, wir sind hier.
ɜt, was hat die weite Welt,
orte Gottes gleichet?
hre, Lust und Geld?
n den Wind entweichet.
Erd' und Himmel stürzen,
Gottes Wort verkürzen.
reicht kein Erdenpreis,
rt, von Gott gegeben;
: kein Himmelskreis:
t, bist Geist und Leben,
rmen, Kraft der Schwa=
ewig selig machen. [chen,
wort, was giebt wie du
eisheit, Heil und Gnade,
niß Seelenruh,
ıngem Dornenpfade?
tenschenwitz ergründet,
uns hell verkündet.

4. Selig, die an Gottes Wort
Geist und Herz sich gern' erquicken
Und vom Baum, der nie verdorrt,
Blätter der Gesundheit pflücken
Und in seinen Bergwerksgründen
Immer neue Schätze finden.
5. Lehre mich, du Geist des Herrn,
Gottes Wort vor Allem lieben
Und in deinem Lichte gern
Mich nach seiner Vorschrift üben,
Daß es all mein Thun regiere,
Daß es mich zum Himmel führe.

Mel. 103: Komm, o komm, du Geist.

140. Theures Wort aus Gottes Munde,
Das mir Himmelsfrüchte trägt,
Dich allein hab' ich zum Grunde
Meiner Seligkeit gelegt:
In dir treff' ich alles an,
Was zu Gott mich führen kann.
2. Will ich einen Vorschmack haben
Von den Freuden jener Welt,
Bist du meinen Geist zu laben
Mir zur Nahrung dargestellt:
Lebensbrot, das find' ich hier,
Lebenswasser beutst du mir.
3. Geist der Gnaden, der im Worte
Mich an Gottes Herze legt,
Oeffne mir des Himmels Pforte,
Daß mein Geist hier recht erwägt,
Was für Schätze Gottes Hand
Durch sein Wort ihm zugesandt.
4. Gieb dem Saatkorn einen Acker,
Der die Frucht nicht schuldig bleibt;
Mache mir die Augen wacker,
Und was hier dein Finger schreibt,
Präge mir im Herzen ein,
Laß den Zweifel ferne sein.
5. Was ich lese, laß mich merken;

Was du lehrest, laß mich thun.
Wird dein Wort den Glauben stärken,
Laß es nicht dabei beruhn,
Sondern gieb, daß er dabei
Auch durch Liebe thätig sei.
6. Hilf, daß alle meine Wege
Nur nach dieser Richtschnur gehn.
Was ich hier zum Grunde lege,
Müsse wie ein Felsen stehn,
Daß mein Geist auch Rath und That
In den größten Nöthen hat.
7. Laß dein Wort mir einen Spiegel,
Jesu, deines Vorbilds sein;
Drück darauf dein Gnadensiegel,
Drück' es meinem Herzen ein,
Daß ich fest im Glauben steh,
Bis ich dort zum Schauen geh.

Mel. 64: O Haupt voll Blut.

141. Wohl dem, der Jesum liebet
Und Jesu Himmelswort!
Niemals an dem verübet
Der Satan seinen Mord.
Wo Jesus sich befindet,
Da stehet Alles wohl;
Wer auf sein Wort sich gründet,
Der lebet lebensvoll.
2. Bist du vielleicht verirret
Vom rechten Lebenspfad,
Hat dich die Welt verwirret,
Komm! hier ist Gottes Wort:
Das wird dir klärlich weisen
Die rechte Tugendbahn,
Darauf du müssest reisen,
Wenn du willst himmelan.
3. Bist du vielleicht betrübet,
Ja, wirst du fort und fort
In Kreuz und Noth geübet,
Komm! hier ist Gottes Wort:
Dieß wird dich schon erquicken,
Und wenn gleich Höll' und Welt
Dich wollten unterdrücken,
Behältst du doch das Feld.
4. Hast du dich lassen blenden
Und irrest hier und dort
Und strauchelst aller Enden,
Komm! hier ist Gottes Wort:
Dieß machet, daß die Blinden
Sich zu dem rechten Steg
Hinwieder können finden
Von ihrem irren Weg.
5. Wirst endlich du geführet
Durch jenen finstern Ort,
Allwo der Tod regieret,
Komm! hier ist Gottes Wort:
Dieß ist dein Stab und Stecken,
Mit diesem kannst du dich
Vor Satans List und Schrecken
Beschützen mächtiglich.
6. Hilf, Jesu, daß ich liebe
Dein seligmachend Wort
Und stets darin mich übe;
Hilf, liebster Seelenhort,
Daß ich's in meinem Herzen
Bewahr durch deine Huld,
Damit in Kreuzesschmerzen
Es Frucht trag' in Geduld.

XI. Tauf- und Confirmationslieder.

Tauflieder.

Mel. 381: Wer weiß, wie nahe.

142. Barmherziger, laß deiner *Gnade*
Jetzt dieses Kind empfohlen sein,
Das wir im heil'gen Wasserbade
Nach deines Sohns Befehl dir weih

dein Wort verheißt,
Vater, Sohn und Geist!
nun das ganze Leben
indes, treuer Gott!
eib' es stets ergeben;
m in Glück und Noth;
:lbst auf rechter Bahn,
zt mit Ehren an!
die Wohlthat recht er=
neſſen,
aufe zugewandt,
rr, den Bund vergeſſen,
t mit dir verband;
zu neuer Treu,
dein Friede ſei!

ſter Jeſu, wir ſind hier.

ſter Jeſu, wir ſind hier
e nachzuleben:
in kommt zu dir,
)efehl gegeben:
ein zu mir kommen!
ſie aufgenommen.

2. Ja, es ſchallet allermeiſt
Dieſes Wort in unſre Ohren:
Wer durch Waſſer und durch Geiſt
Nicht zuvor iſt neugeboren,
Wird von dir nicht aufgenommen,
Wird in Gottes Reich nicht kommen.
3. Darum eilen wir zu dir:
Nimm dieß Pfand von unſern Ar=
Tritt mit deinem Glanz herfür [men;
Und erzeige dein Erbarmen,
Daß es dein Kind hier auf Erden
Und im Himmel möge werden.
4. Hirte, nimm dein Schäflein an!
Haupt, mach' es zu deinem Gliede!
Himmelsweg, zeig' ihm die Bahn!
Friedefürſt, ſei du ſein Friede!
Weinſtock, hilf, daß dieſe Rebe
Auch im Glauben dich umgebe!
5. Nun, wir legen an dein Herz,
Was vom Herzen iſt gegangen:
Führ die Seufzer himmelwärts,
Und erfülle das Verlangen;
Ja, den Namen, den wir geben,
Schreib ins Lebensbuch zum Leben!

Confirmationslieder.

Die wir uns allhier.
ß wünſch' ich mir vor
illem Andern,
üh und ſpät;
Thränenthal ſich wan=
te mit uns geht: [dern,
f Einen Mann zu
hauen,
:m Schweiß und Todes=
ß niederſank [grauen
des Vaters trank.
er mir vor Augen ſte=
ſtilles Lamm [hen,
und ſo bleich zu ſehen,

Hangend an des Kreuzes Stamm,
Wie er dürſtend rang um meine Seele,
Daß ſie ihm zu ſeinem Lohn nicht fehle,
Und dann auch an mich gedacht,
Als er rief: Es iſt vollbracht!
3 Ja, mein Jeſu, laß mich nie ver=
Meine Schuld und deine Huld! [geſſen
Als ich in der Finſterniß geſeſſen,
Trugeſt du mit mir Geduld,
Hatteſt längſt nach deinem Schaf ge=
trachtet,
Eh es auf des Hirten Ruf geachtet,
Und mit theurem Löſegeld
Mich erkauft von dieſer Welt.

4. Ich bin dein: ſprich du darauf ein
Treuſter Jeſu, du biſt mein. Amen!
Drücke deinen ſüßen Jeſusnamen
Brennend in mein Herz hinein!
Mit dir Alles thun und Alles laſſen,
In dir leben und in dir erblaſſen,
Das ſei bis zur letzten Stund
Unſer Wandel, unſer Bund.

Mel. 44: Hilf, Herr Jeſu.

145. Großer König unſrer Erden,
Jeſu, dem die ganze Welt
Ewiglich muß dienſtbar werden,
Deſſen Hand das Zepter hält,
Wir, dein Volk und Eigenthum,
Wollen deines Namens Ruhm
Mit verdientem Lob' erheben
Und dir Preis und Ehre geben.

2. Herr, wir danken dir einmüthig,
Daß du dir ein Volk erwählt
Und auch uns Verlorne gütig
Deiner Kirche zugezählt:
Wir ſind Chriſten, wir ſind dein.
Laß uns, was wir heißen, ſein
Und aufrichtig darnach ſtreben,
Wie wir dir zu Dienſte leben.

3. Dir ſei Dank für deine Gaben,
So du in die Kinder legſt,
Die den Bund beſtätigt haben,
Die du in den Armen trägſt.
Herr, laß ihnen ewig nicht,
Was ihr Mund allhier verſpricht,
Was ſie heut ſich vorgenommen,
Aus dem Sinn und Herzen kommen.

4. Gieb, daß ſie durch deinen Segen,
Dir, o Heiland, treugeſinnt,
Beßre Chriſten werden mögen,
Als wir leider alle ſind.
Durch ſie ſei dein Reich vermehrt,
Durch ſie werdeſt du geehrt,
Bis wir all' in Zions Höhen
Einſt dein Jubelfeſt begehen.

Mel. 175: O daß ich tauſend Zungen.

146. Ich bin getauft auf deinen Namen,
Gott Vater, Sohn und heil'ger Geiſt;
Ich bin gezählt zu deinem Samen,
Zum Volk, das dir geheiligt heißt;
Ich bin in Chriſtum eingeſenkt,
Ich bin mit ſeinem Geiſt beſchenkt.

2. Du haſt zu deinem Kind' und Erben,
Mein lieber Vater, mich erklärt;
Du haſt die Frucht von deinem Sterben,
Mein treuer Heiland, mir gewährt;
Du willſt in aller Noth und Pein,
O guter Geiſt, mein Tröſter ſein.

3. Doch hab' ich dir auch Furcht und Liebe,
Treu und Gehorſam zugeſagt;
Ich habe mich aus reinem Triebe
Dein Eigenthum zu ſein gewagt:
Hingegen ſagt' ich bis ins Grab
Der Sünd' und ihren Werken ab.

4. Und heute geb' ich dir aufs Neue
Leib, Seel' und Herz zum Opfer hin:
Erwecke mich zu neuer Treue,
Und nimm Beſitz von meinem Sinn;
Es ſei in mir kein Tropfen Blut,
Der nicht, Herr, deinen Willen thut.

5. Laß dieſen Vorſatz nimmer wanken,
Gott Vater, Sohn und heil'ger Geiſt!
Halt mich in deines Bundes Schranken,
Bis mich dein Wille ſterben heißt!
So leb' ich dir, ſo ſterb' ich dir,
So lob' ich dich dort für und für.

Mel. 193: Ach, wann wird kommen.

147. Im Namen des Herrn Jesu
Der seiner Kirche König ist, [Christ,
Nimmt seiner Gläubigen Gemein
Euch jetzt in ihre Mitte ein;

2. Mit uns in Einem Bund zu stehn,
Ihm unverrücklich nachzugehn,
Daß ihr als Glieder theilhaft seid
Der Kreuzesschmach und Kreuzesfreud.

3. Er biet' euch seinen Friedensgruß
Zu seines heil'gen Mahls Genuß,
Das euch ein Siegel seiner Treu
Und unserer Gemeinschaft sei.

4. Wir reichen euch dazu die Hand.
Der Herr, dem euer Herz bekannt,
Laß' euern Gang in der Gemein
Euch Seligkeit, ihm Freude sein.

5. Der Gott des Friedens heil'ge euch
Zu Jesu Ruhm und uns zugleich,
Damit ihm Geist und Seel' und Leib
Auf seinen Tag unsträflich bleib.

XII. Abendmahlslieder.

Vor dem heil. Abendmahl.

Mel. 400: Wachet auf.

148. Herr, du wollst uns vollbereiten
Zu deines Mahles Seligkeiten;
Sei mitten unter uns, o Gott!
Laß uns Leben zu empfahen
Mit glaubensvollem Herzen nahen
Und sprich uns los von Sünd' und [Tod!
Wir sind, o Jesu, dein:
Dein laß uns ewig sein!
Amen, Amen!
Anbetung dir!
Einst feiern wir
Das große *Abendmahl bei* dir.

2. Nehmt und eßt zum ew'gen Leben
Das Brot, das euch der Herr gegeben;
Die Gnade Jesu sei mit euch!
Nehmt und trinkt zum ew'gen Leben
Den Kelch des Heils, auch euch gegeben;
Erbt, erringt des Mittlers Reich!
Wacht! eure Seele sei
Bis in den Tod getreu!
Amen, Amen!
Der Weg ist schmal;
Klein ist die Zahl,
Die dort eingeht zum Abendmahl.

149.

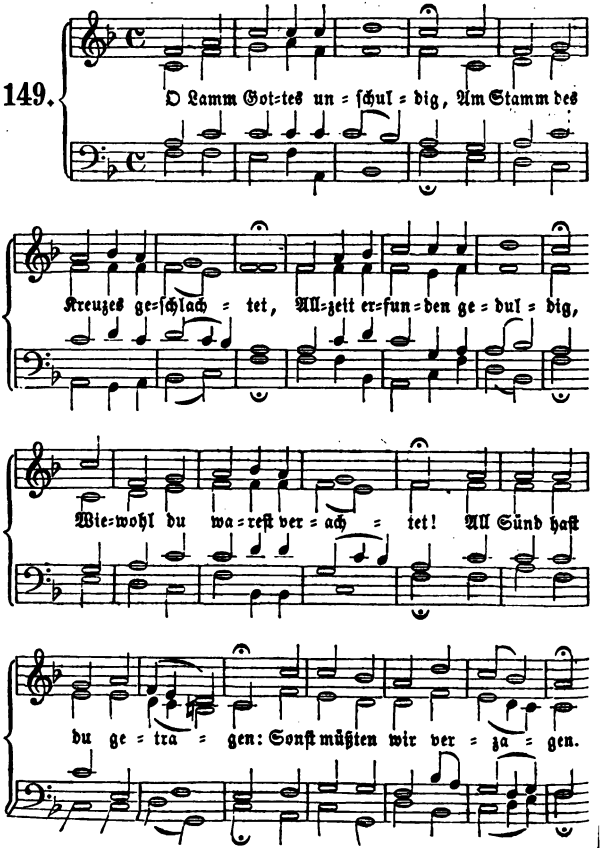
O Lamm Got=tes un=ſchul=dig, Am Stamm des
Kreuzes ge=ſchlach=tet, All=zeit er=fun=den ge=dul=dig,
Wie=wohl du wa=reſt ver=ach=tet! All Sünd haſt
du ge=tra=gen: Sonſt müßten wir ver=za=gen.

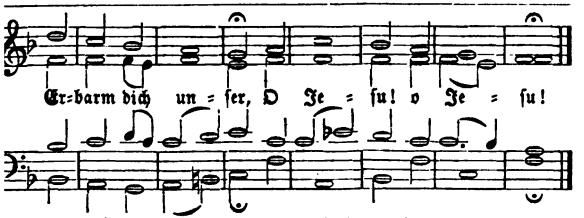

. O Lamm Gottes unſchuldig, ꝛc.
barm dich unſer,
Jeſu! o Jeſu!

3. O Lamm Gottes unſchuldig, ꝛc.
Gieb uns deinn Frieden,
O Jeſu! o Jeſu!

Nach dem heil. Abendmahl.

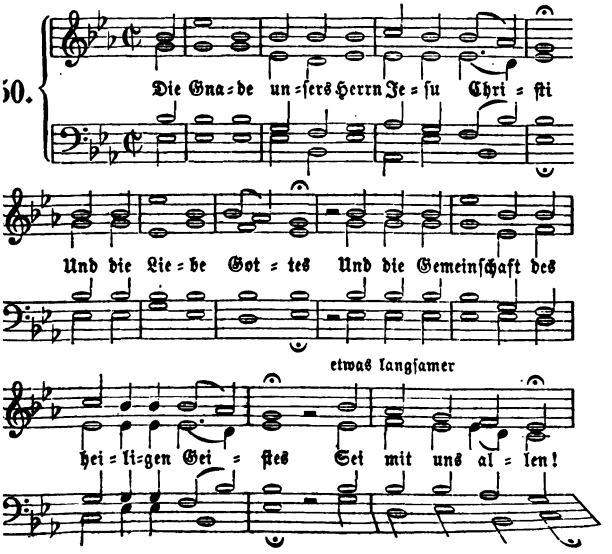

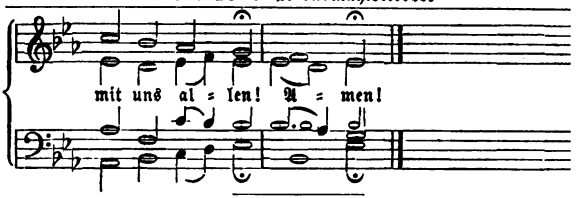

Mel. 44: Hilf, Herr Jesu.

151. Ach, Gnad' über alle Gna-
Heißet das nicht Gütigkeit? [den!
Jesus hat uns selbst geladen,
Und sein Tisch ist uns bereit!
Jesus bittet uns zu Gast,
Daß wir, aller Sorgen Last,
Aller Sünd' und Noth entnommen,
In den Himmel möchten kommen.

2. Herr, du hast dich hingegeben
Unsertwegen in den Tod,
Daß wir möchten wieder leben,
Frei von aller Qual und Noth:
Aber deiner Liebe Macht
Hat dich auch dahin gebracht,
Daß du deinen Leib uns schenkest
Und mit deinem Blut uns tränkest.

3. Zu dir komm' ich denn geschrit-
O mein Heiland Jesu Christ, [ten,
Und will dich im Glauben bitten,
Weil für mich bereitet ist
Jetzt dein reicher Gnadentisch,
Daß sich meine Seel' erfrisch
Und in deines Lebens Fülle
Sich ihr heißes Dürsten stille.

4. Zu dir will ich jetzo schicken
Mein ganz müd' und mattes Herz:
Ach! das wolltest du erquicken;
Nach dir seufzet es in Schmerz.
Mach' es ganz von Sünden rein,
Laß es deine Wohnung sein;
Daß du drinnen mögest leben,
Sei es einzig dir gegeben.

Mel. 172: Nun danket alle Gott.

152. Ach, Jesus lebt in mir;
Nichts ist, das uns kann scheiden:
Es ist im Abendmahl
Eins worden aus uns beiden.
Ich hab' ihn, er hat mich;
Was sein ist, das ist mein;
Sein Herz, mein Herz Ein Herz;
Was mein ist, das ist sein.

2. An Jesu hange ich;
Er lebt und ich soll leben:
Er hat mir deß zum Pfand
Sein Fleisch und Blut gegeben.
Ich hab die rechte Speis,
Ich hab den rechten Trank,
Dadurch ich ewig leb
Und dir sag Lob und Dank.

3. Zum Leben hast du mich
Gespeiset und getränket;
Der Vater hat mit dir
Auch Alles mir geschenket.
Auf diesen Trost leb' ich
Und fahr' auch drauf dahin,
Weil du mein Leben bist
Und Sterben mein Gewinn.

4. Sterb' ich dem Leibe nach,
So muß mir's doch gelingen:
Ich werde durch den Tod
Zu dir ins Leben dringen.
Ich weiß es zu gewiß,
Daß mein Erlöser lebt,
Der aus dem Grab' auch mich
Zum Leben einst erhebt.

5. Herr, dieſes klaren Worts:
„Ich leb', und ihr ſollt leben"
Will ich durch deine Hilf
Mich nimmermehr begeben.
Sag, Jeſu, Amen drauf!
Ich ſage dazu Ja.
Es bleibt dabei, ich leb.
Amen! Hallelujah!

Mel. 184: Aus tiefer Noth.

153. Du Lebensbrot, Herr Jeſu Chriſt,
Kann dich ein Sünder haben,
Der nach dem Himmel hungrig iſt
Und ſich an dir will laben,
So bitt' ich dich demüthiglich,
Du wolleſt ſelbſt bereiten mich,
Daß ich dein theilhaft werde.

2. Auf grüner Aue wolleſt du,
Herr, dieſen Tag mich leiten,
Den friſchen Waſſern führen zu,
Den Tiſch für mich bereiten.
Ich bin zwar ſündig, matt und krank:
Doch laß mich deinen Gnadentrank
Aus deinem Kelche trinken.

3. Du wollſt in meiner Seelennoth,
Herr Jeſu, mir verleihen
Nach dir, dem wahren Lebensbrot,
In rechtem Ernſt zu ſchreien;
Dein Hochzeitkleid bedecke mich,
Daß ich im Glauben würdiglich
An deiner Tafel ſitze.

4. Laß mich die Sünd' in dieſer Zeit
Bereuen ja mit Schmerzen;
Tilg' allen Haß und Bitterkeit,
O Herr, aus meinem Herzen;
Laß mich, du wahres Oſterlamm,
Geſchlachtet an des Kreuzes Stamm,
Auf dich inbrünſtig ſchauen.

5. So komm' ich denn: ich bin's *nicht werth*,
Daß ich vor dir erſcheine;
Ich bin mit Sünden viel beſchwert,
Die ſchmerzlich ich beweine:
In ſolcher Trübſal tröſtet mich,
Herr Jeſu, daß du gnädiglich
Der Sünder dich erbarmeſt.

6. Ich bin ſehr krank, voll Schuld und Sünd:
Laß deine Hand mich heilen;
Ich geh dahin verirrt und blind:
Du wollſt mir Licht ertheilen;
Ich bin verdammt: erbarme dich;
Ich bin verloren: ſuche mich
Und ſtille meinen Jammer!

7. Du Lebensbrot, Herr Jeſu Chriſt,
Komm ſelbſt dich mir zu ſchenken;
Lamm, das für mich erwürget iſt,
O laß dein Blut mich tränken!
Ich bleib' in dir, du bleibſt in mir;
Du öffneſt mir des Himmels Thür;
Du wirſt mich auferwecken.

Mel. 187: Herzlich lieb.

154. Gelobt ſeiſt du, Herr unſer Gott,
Gelobt für unſers Mittlers Tod,
Der uns das Heil erworben!
Wie hoch haſt du auch mich geliebt!
Er, der uns ew'ges Leben giebt,
Iſt auch für mich geſtorben.
Mein ganzes Herz frohlockt in mir;
O Vater, ich lobſinge dir.
Gieb, daß ich jeden Tag aufs Neu
Mich deiner Vaterhuld erfreu.
Gott meines Heils, ſei ewig mein,
Sei ewig mein,
Und laß mich dir ſtets dankbar ſein.

2. Voll froher Ehrfurcht beug' ich mich
Vor dir, Sohn Gottes, der du dich

Für mich dahingegeben.
Es komme mir nie aus dem Sinn,
Wie viel ich dir, Herr, schuldig bin:
Dein Tod bringt mir das Leben.
Durch deines Opfers ew'ge Kraft
Hast du mir ew'ges Heil verschafft;
Du hast durch deinen Kampf, dein
Errungen mir das ew'ge Gut. [Blut
Herr Jesu Christ, wie liebst du mich!
Wie liebst du mich!
Gieb, daß ich ewig liebe dich.

3. Mit Inbrunst fleh' ich, Herr, zu
O schaffe du doch selbst in mir [dir:
Ein gläubiges Gemüthe!
Wie dürres Erdreich dürstet mich,
Und meine Seele sehnet sich
Nach deiner großen Güte.
Ich fühle wohl, was mir gebricht:
O stärke meine Zuversicht,
Daß du auch mein Versöhner seist
Und mich vom ew'gen Tod befreist.
Herr, dieser Trost sei fest in mir,
Sei fest in mir!
So dien' ich voller Freuden dir.

Mel. 130: Ach bleib bei uns.

155. Herr, der du als ein stilles Lamm
Am martervollen Kreuzesstamm
Zur Tilgung meiner Sündenlast
Dich auch für mich geopfert hast!

2. Hier feir' ich deinen bittern Tod;
Hier nährst du mich mit Himmelsbrot;
Hier ist das unschätzbare Gut,
Das du mir giebst, dein Leib und Blut.

3. O Heiland, hilf mir, daß ich ja
Mit tiefer Ehrfurcht dir mich nah'!
O Herr, mein Mund empfahe nicht
Des Lebens Speise zum Gericht.

4. *Mein Herr und Gott*, ich glaub' *an dich*
Und weiß gewiß, du segnest mich:
Wenn wir im Glauben dir uns nahn,
Willst du uns gnädig nehmen an.

5. Ich Erd' und Asche bin's nicht werth,
Daß so viel Heil mir widerfährt:
Du willst, Erhabner, nicht verschmähn
Zu meinem Herzen einzugehn.

6. Mein Herz steht offen: richte du
Dir's selbst zu deiner Wohnung zu;
Wirf alle Laster ganz hinaus,
Schmück' es mit jeder Tugend aus!

7. Du kommst: gesegnet seist du mir!
Du bleibst in mir, ich bleib' in dir;
Ich end' in dir einst meinen Lauf;
Du weckst mich von den Todten auf.

8. O wie so großen Segen giebt
Dein Bundesmahl dem, der dich liebt!
Ihm ist's ein Pfand der Seligkeit,
Ein Siegel der Gerechtigkeit.

9. Wie brünstig du, mein Jesu, liebst,
Bezeugt dieß Pfand, das du mir giebst:
Nichts scheidet ferner dich und mich;
Mich liebest du, ich liebe dich.

10. Dich, Herr, dich lieb' ich unverrückt,
Wenn Weltlust lockt, wenn Drangsal drückt;
Verschmachtet Leib und Seele mir,
Doch lieb' ich dich und bleib bei dir.

11. Und wenn du mich, o Lebens-
Zur Seligkeit vollenden wirst, [fürst,
Erquickt mit Freuden ohne Zahl
Mich dort dein ew'ges Abendmahl.

Mel. 50: Der am Kreuz.

156. Herr, du hast für alle Sün-
Einen reichen Tisch gedeckt, [der

Wo dein Brot die armen Kinder
Neu zu Freud' und Liebe weckt.
Hier erſchein' ich als ein Gaſt,
Welchen du geladen haſt:
Laß mich nicht mit falſchem Herzen
Deine große Huld verſcherzen!

2. Höre mich, o Herr der Güte:
Rache mich vom Eitlen frei,
Daß voll Andacht mein Gemüthe
Und mein Herz dir heilig ſei!
Nur zu dir ſteht mein Vertraun:
Lehr mich gläubig auf dich ſchaun,
Und laß deinen Tiſch auf Erden
Mir des Himmels Vorſchmack werden!

3. Gnadenvoll willſt du mir ſchenken
Deinen Leib, dein theures Blut:
Drum ſo laß mich wohl bedenken,
Was hier deine Liebe thut,
Und verleihe, daß ich nicht
Eſſ' und trinke zum Gericht,
Was du doch zum Heil und Leben
Mir im Abendmahl willſt geben.

4. Wirke heilige Gedanken
In der Seel, die dir gehört;
Halte meinen Sinn in Schranken,
Wenn mich Furcht und Zweifel ſtört;
Fühl' ich meiner Sünden Noth,
So erfülle mich dieß Brot,
Dieſer Kelch mit neuem Muthe:
Dein Blut floß auch mir zu Gute.

5. Ohne dich iſt ja kein Leben:
Gieb mir neue Lebenskraft!
Ich bin mit Gefahr umgeben:
Du biſt's, der mir Hilfe ſchafft.
Arm am Geiſt komm' ich zu dir:
Laß dein Abendmahl auch mir
Bei ſo mancher Laſt auf Erden,
Herr, zu großer Stärkung werden!

6. Tief will ich's zu Herzen faſſen,
Daß du, Herr, die Liebe biſt,
Keinen meiner Brüder haſſen,
Der mit mir Ein Brot genießt.
Deiner will ich mich erfreun,
Bis ich werde bei dir ſein
Und die Fülle deiner Gaben,
Meinen Gott und Alles haben.

157.

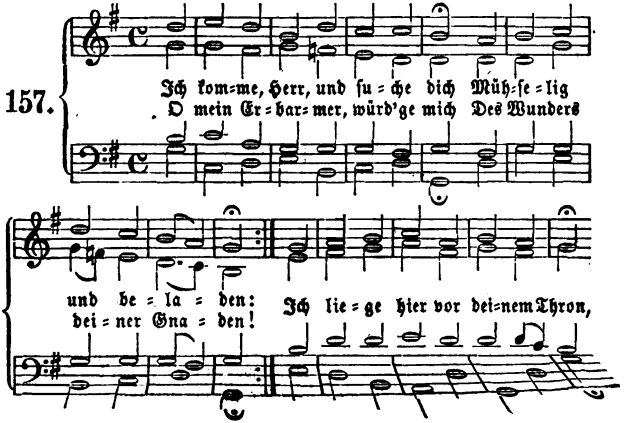

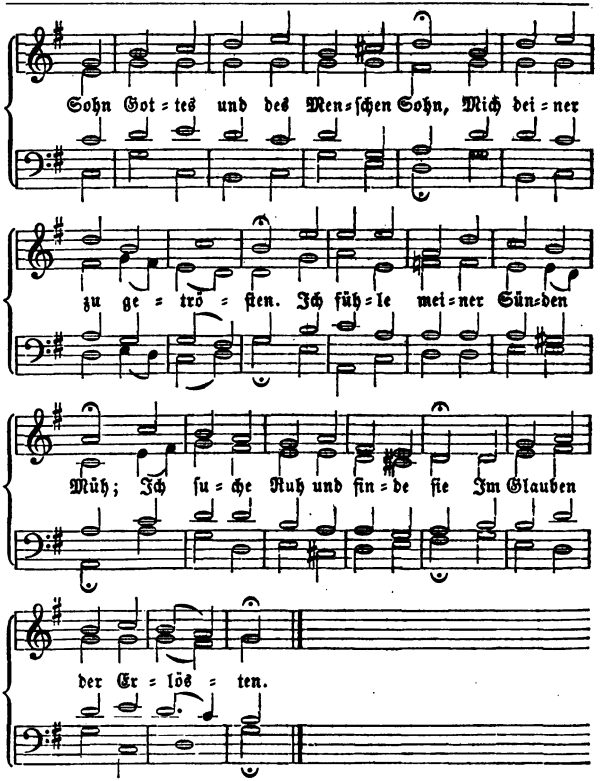

2. Dich bet' ich zuversichtlich an:
Du bist das Heil der Sünder;
Du hast die Handschrift abgethan,
Und wir sind Gottes Kinder.
Ich denk' an deines Leidens Macht
Und an dein Wort: Es ist vollbracht!
Du hast mein Heil verdienet.
Du hast für mich dich dargestellt;
Gott war in dir und hat die Welt
In dir mit sich versühnet.

reue dich, mein Herz, in
deine Sünden [mir!
m seinem Tiſche hier
d' um Gnade finden.
und er erhört dich ſchon,
ebreich: Sei getroſt, mein
biſt dir vergeben. [Sohn!
meinen Tod getauft,
irſt dem, der dich erkauft,
em Herzen leben.
iſt das Glück der Seligkeit:
s hier im Glauben,
urch keine Sicherheit
Krone rauben!
vereine mich mit dir;
r Weinſtock: bleib an mir,
du Früchte bringen.
ir, ich ſtärke dich,
die Liebe gegen mich
der Sieg gelingen.

8: Herr Jeſu Chriſt, du.

ch preiſe dich, o Herr, mein
Todesleiden. [Heil,
n ihren Früchten Theil,
! ich ſel'ge Freuden.
ein Opfer auch für mich:
iß meine Seele ſich
freuen möge.
iſſeſt mich in deinem Tod
e Leben finden.
aus der größten Noth,
aller Sünden,
ruh, zur Beßrung Kraft,
, Herr, auch mir verſchafft,
Kreuz geſtorben.
Zfand iſt mir dein Abend-
e großen Liebe. [mahl
willig Angſt und Qual,
ht elend bliebe.
ein *Vertraun zu dir*,
Daß ich, ſo lang' ich lebe hier,
Auf deine Gnade baue.

4. Ich fühle, Herr, voll Reu und Schmerz
Die Bürde meiner Sünden:
Laß mein vor dir gebeugtes Herz
Nur deinen Troſt empfinden,
Den Troſt, daß du aus freier Huld
Auch mir Vergebung meiner Schuld
Beim Vater haſt erworben.

5 Die Stärkung, die dein Mahl ver-
Werd' ewig mir zum Segen; [ſchafft,
Es rüſte mich mit neuer Kraft
Zu gehn auf deinen Wegen,
Zu wirken, was dir wohl gefällt,
Und alle Furcht und Luſt der Welt
Voll Muth zu überwinden.

6. Laß deiner Leiden Zweck und Frucht
Mir ſtets vor Augen ſchweben;
Nimm weg, was mich zu hindern ſucht
Für deinen Ruhm zu leben;
Nur auf dein Vorbild laß mich ſehn
Und immer feſt im Glauben ſtehn,
Der mich zum Himmel führet.

Mel. 165: Schmücke dich.

159. Jeſu, Freund der Menſchenkinder,

Heiland der verlornen Sünder,
Der zur Sühnung unſrer Schulden
Kreuzesſchmach hat wollen dulden,
Wer kann faſſen das Erbarmen,
Das du trägeſt mit uns Armen?
In der Schaar erlöſter Brüder
Fall' ich dankend vor dir nieder.

2. Ja, auch mir ſtrömt Heil und Segen,
Herr, aus deiner Füll' entgegen;
In dem Elend meiner Sünden
Soll bei dir ich Hilfe finden;

Meine Schuld willst du bedecken,
Mich befrein von Furcht und Schre-
Willst ein ewig sel'ges Leben [cken,
Als des Glaubens Frucht mir geben.

3. Mich, den Zweifelnden, den Schwachen,
Willst du fest im Glauben machen,
Ladest mich zu deinem Tische,
Daß mein Herz sich hier erfrische.
So gewiß ich Wein genossen,
Ist dein Blut für mich geflossen;
So gewiß ich Brot empfangen,
Soll ich Heil in dir erlangen.

4. Ja, du kommst dich mit den Deinen
In dem Nachtmahl zu vereinen;
Du, der Weinstock, giebst den Reben
Muth und Kraft zum neuen Leben;
Durch dich muß es mir gelingen,
Reiche, gute Frucht zu bringen
Und durch Frömmigkeit zu zeigen,
Daß ich gänzlich sei dein eigen.

5. Nun, so sei der Bund erneuet
Und mein Herz dir ganz geweihet!
Auf dein Vorbild will ich sehen
Und dir nach, mein Heiland, gehen:
Was du hasseſt, will ich hassen,
Stets von dir mich leiten lassen;
Was du liebest, will ich lieben,
Nie durch Untreu dich betrüben.

6. Doch ich kenne meine Schwäche;
Schwer ist, was ich dir verspreche:
Werd' ich dir auch Glauben halten
Und im Guten nie erkalten?
O steh du mir bei und stärke
Mich zu jedem guten Werke!
Hilf, daß ich die Lust zur Sünde
Durch dich kräftig überwinde!

7. Gieb, daß ich und alle Christen
Uns auf deine Zukunft rüsten,
Daß, wenn heut der Tag schon käme,
Keinen, Herr, dein Blick beschäme.
Schaff' ein neues Herz den Sündern,
Mache sie zu Gottes Kindern,
Die dir leben, leiden, sterben
Deine Herrlichkeit zu erben.

8. Großes Abendmahl der Frommen, [men,
Tag des Heils, wann wirst du kom-
Daß wir mit der Engel Chören,
Herr, dich schaun und ewig ehren?
Hallelujah! welche Freuden
Sind die Früchte deiner Leiden!
Danket, danket, fromme Herzen,
Ewig ihm für seine Schmerzen!

Mel. 165: Schmücke dich.

160. Komm, mein Herz, in Jesu Leiden

Dich mit Himmelsbrot zu weiden;
Stille hier dein sehnlich Dürsten
Aus dem Kelch des Lebensfürsten!
Daß ich einen Heiland habe
Und in seinem Heil mich labe
Und in sein Verdienst mich kleide,
Das ist meines Herzens Freude.

2. Darum will ich mit Verlangen
Nun sein Abendmahl empfangen;
Hier darf ich mich ihm verbinden,
Und so muß ich's tief empfinden,
Daß ich einen Heiland habe,
Der am Kreuz und in dem Grabe,
Wie sein Wort es mir verschreibet,
Mein Erlöser war und bleibet.

3. Ach, wie werd' ich oft so müde!
Wie entweicht der süße Friede!
Sünd' und Welt kann mich verwunden,
Wenn mir dieses Licht entschwunden,
Daß ich einen Heiland habe,
Der mit seinem Hirtenstabe,

mild' und voll Vergeben,
ist als Heil und Leben.
Sünder, ich Verlorner
inden schon Geborner,
' ich von Troste wissen,
s mir entrissen,
ten Heiland habe,
ut mich Sünder labe?
? es, nie geboren,
heure Wort verloren.
esegnet, ew'ge Liebe,
ir aus treuem Triebe,
ißtraun mich vergiftet,
Denkmal hast gestiftet,
ten Heiland habe,
ang zum Kreuz und Grabe
an mich zu erretten
v'gen Todes Ketten.
zes Brot, sei mir gesegnet,
der mit dir begegnet,
inen Todeswunden
ung mir gefunden.
ten Heiland habe,
t und todt im Grabe
eine Schuld gelegen,
mecken und erwägen.
zer Kelch, sei mir gesegnet,
der mit dir begegnet,
at mich lässet finden
bung aller Sünden.
ten Heiland habe,
rre Seele labe,
m' ich frohen Mundes
lut des neuen Bundes.
bietet mir zu essen,
mmers zu vergessen;
mir zu trinken,
reude zu versinken,
Daß ich einen Heiland habe,
Der sich selbst als Opfergabe
Hat für mich dahingegeben
Mir zu Speis' und Trank und Leben.

9. Will hinfort mich etwas quälen,
Will es mir an Troste fehlen,
Will des Lebens Kraft zerrinnen,
So will ich mich deß besinnen,
Daß ich einen Heiland habe,
Der vom Kripplein bis zum Grabe,
Bis zum Thron, wo man ihn ehret,
Mir, dem Sünder, zugehöret.

Mel. 184: Aus tiefer Noth.

161. Kommt her! denn Alles ist be-
Zum Hochzeitsmahl der Gnaden; [reit
Die Pforten sind geöffnet weit,
Und Alle sind geladen.
Blick' auf, du tiefgebeugtes Herz,
Du Seele voller Angst und Schmerz:
Du sollst getröstet werden.

2. Was irrst du draußen doch um-
Die innre Glut zu stillen? [her
Hier ist das rechte Liebesmeer
Mit Freude dich zu füllen.
Drum ohne Säumen komm geschwind
Vom Wasser, das ins Leben rinnt,
Zu schöpfen und zu trinken!

3. Dein Gott ist selbst des Mahles
Er kennt dein heißes Sehnen, [Herr;
Dein stilles Seufzen höret er
Und merkt auf deine Thränen.
O komm, wie der verlorne Sohn,
Zurück zu deines Vaters Thron:
Er nimmt dich auf mit Freuden.

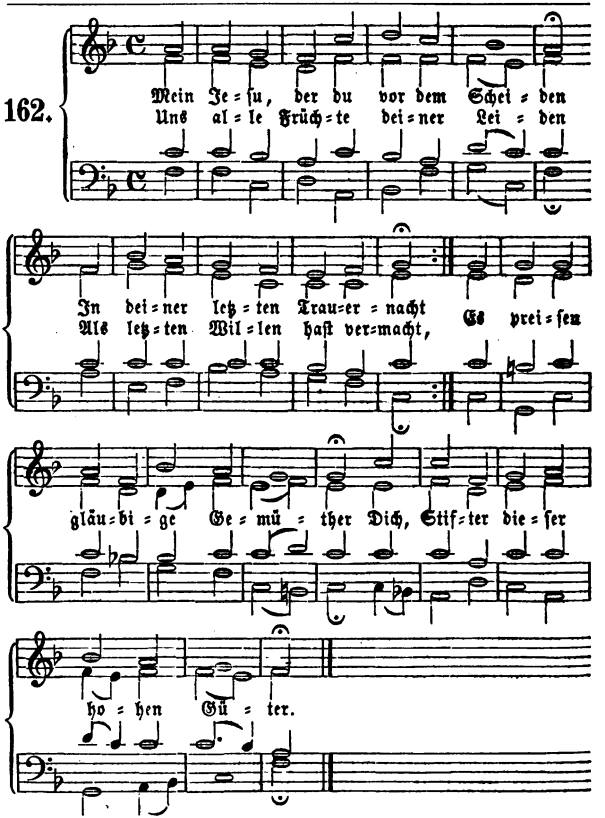

2. So oft wir dieſes Mahl genießen,
Wird dein Gedächtniß bei uns neu,
Und immer neue Ströme fließen
Von deiner Gnad' und Lieb' und Treu;
Dein Blut, dein Tod und deine Schmerzen
Verklären ſich in unſerm Herzen.

3. Es wird dem zagenden Gewiſſen

Ein neues Siegel aufgedrückt,
Daß unser Schuldbrief sei zerrissen,
Daß unsre Handschrift sei zerstückt,
Daß wir Vergebung unsrer Sünden
In deinen blut'gen Wunden finden.

4. Dieß Brot kann wahre Nahrung geben,
Und dieser Kelch erquickt den Geist;
Es mehrt sich unser innres Leben,
An deinem Gnadentisch gespeist;
Wir fühlen neue Kraft und Stärke
In unserm Kampf und Glaubenswerke.

5. Und fester, als es je gewesen,
Wird nun das Band, das uns vereint;
Von allem Seelenschmerz genesen,
Schaun wir in dir den höchsten Freund;
Wir fühlen uns in solchen Stunden
Mit dir in Einem Geist verbunden.

6. Nun treten wir vereint als Brüder
In engre Liebesbande ein
Und wollen deines Leibes Glieder,
Ein Herz und Eine Seele sein:
Die Liebe muß sich fester schließen,
Da wir von Einem Brot genießen.

7. Dein Leib muß uns zum Pfande dienen,
Daß unser Leib, jetzt schwachheitsvoll,
Einst aus dem Staube herrlich grünen
Und unverweslich werden soll,
Ja, daß du uns ein ewig Leben
Nach diesem kurzen wollest geben.

8. Herr Jesu Christ, so edle Gaben
Hast du in dieses Mahl gelegt;
Da wir dich selbst zur Speise haben,
Wie wohl ist unser Geist verpflegt!
Von Menschen- und von Engelzungen
Sei dir Lob, Ehr' und Preis gesungen!

Mel. 14: Wie lieblich ist doch.

163. Nun habe Dank für deine Liebe,
Du großer Mittler Jesu Christ!
Gieb, daß ich dich nicht mehr betrübe,
Der du für mich gestorben bist!
Laß deines Leidens Angst und Pein
Mir immerdar vor Augen sein!

2. Wie kann ich dich genug erheben?
Ich, der ich Fluch und Tod verdient,
Ich soll nicht sterben, sondern leben,
Weil du mich selbst mit Gott versühnt.
Sohn Gottes, ach, du starbst für mich!
Wie preis' ich, Herr, wie preis' ich dich?

3. Heil mir! mir wird dein Brot gebrochen,
Ich trinke deines Bundes Wein.
Voll Freude hab' ich dir versprochen
Dir, treuster Jesu, treu zu sein.
Mit Herz und Mund gelob' ich's dir;
Du schenke deine Gnade mir.

4. Ja, Hilfe willst du gnädig geben:
Du liebtest mich bis in den Tod.
O sei mir Stärke, Freude, Leben,
Und bleib mein süßes Himmelsbrot.
O nimm dich meiner Ohnmacht an:
Du weißt, wie leicht ich fallen kann.

5. O laß mich dankbar stets ermessen
Was du für mich gelitten hast,
Und deine Liebe nie vergessen,
Die so viel Segen in sich faßt;
Laß meinen Glauben thätig sein
Und mir zum Guten Kraft verleihn.

6. Im Streite hilf mir überwinden,
Und stärke mich zu meiner Pflicht,
Bewahre mich vor neuen Sünden,
Verlaß mich in Versuchung nicht,
Und dein für mich vergoßnes Blut
Schenk mir im Todeskampfe Muth.

7. Und ihr auch, seines Leibes Glieder,

Die Jesu Heil wie mich erfreut,
Euch lieb' ich stets als seine Brüder,
Als Erben seiner Herrlichkeit:
Wir haben Einen Herrn und Gott,
Uns speist und tränkt Ein Kelch, Ein Brot.

8. Hier will ich mich mit euch ver-
Die ihr ihn ewiglich erhöht, [einen,
Und wenn wir einst vor ihm erschei-
Im Glanze seiner Majestät, [nen
Dann geh' ich im Triumph mit euch,
Ihr Auserwählten, in sein Reich.

Mel. 47: Nun laßt uns gehn.

164. O Jesu, meine Wonne,
Du meiner Seele Sonne,
Du Freundlichster auf Erden,
Laß mich dir dankbar werden!

2. Wie kann ich gnugsam schätzen
Dieß himmlische Ergötzen
Und diese theuren Gaben,
Die mich gestärket haben?

3. Wie soll ich dir's verdanken,
O Herr, daß du mich Kranken
Gespeiset und getränket,
Ja selbst dich mir geschenket?

4. Ich lobe dich von Herzen
Für alle deine Schmerzen;
Dir dank' ich für dein Leiden,
Den Ursprung meiner Freuden.

5. Dir dank' ich für dein Lieben,
Das standhaft ist geblieben;
Dir dank' ich für dein Sterben,
Das mich dein Reich läßt erben.

6. Du wollest ja die Sünde,
Die ich noch in mir finde,
Aus meinem Herzen treiben
Und kräftig in mir bleiben.

7. Laß mich mit Ernst sie meiden;
Laß mich geduldig leiden;
Laß wachen mich und beten,
Von deinem Weg nie treten.

8. Dann kann ich nicht verderben;
Dann werd' ich selig sterben
Und freudig auferstehen,
O Jesu, dich zu sehen.

165.

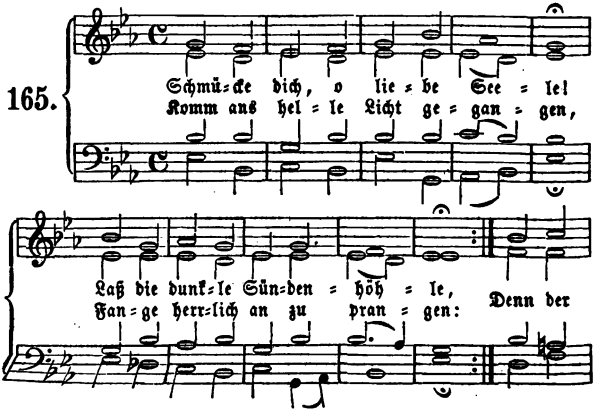

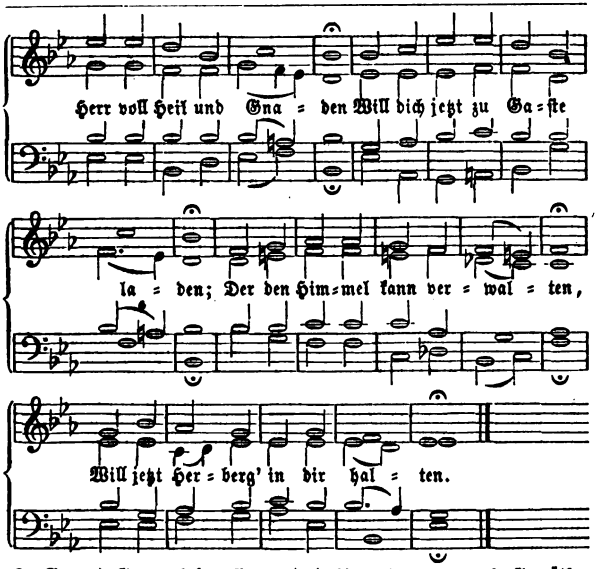

2. So, wie Gottverlobte pflegen,
Eile deinem Herrn entgegen,
Der mit ſüßen Gnadenworten
Klopft an deines Herzens Pforten;
Eile ſie ihm aufzuſchließen,
Wirf dich hin zu ſeinen Füßen,
Sprich: O Herr, laß dich umfaſſen!
Von dir will ich nimmer laſſen.

3. Wer ein Kleinod will erringen,
Pflegt ſonſt Gold dafür zu bringen:
Aber er für ſeine Gaben
Will nicht Erdengüter haben;
In der Berge tiefſten Gründen
Iſt kein ſolcher Schatz zu finden,
Den man könnt' als Zahlung reichen
Für dieß Manna ſonder Gleichen.

4. Ach, wie hungert mein Gemüthe,
Menſchenfreund, nach deiner Güte!
Ach, wie pfleget mich zu dürſten
Nach dem Trank des Lebensfürſten!
Ach, wie pfleg' ich oft mit Thränen
Mich nach dieſem Mahl zu ſehnen,
Daß mit ſeinem Brot und Weine
Sich mein Heiland mir vereine!

5. Jeſu, meines Lebens Sonne,
Jeſu, meine Freud' und Wonne!
Jeſu, du mein ganz Beginnen,
Lebensquell und Licht der Sinnen!
Hier fall' ich zu deinen Füßen:
Laß mich würdiglich genießen
Dieſer deiner Himmelsſpeiſe
Mir zum Heil und dir zum Preiſe!

6. Herr, es hat dein treues Lieben
Dich vom Himmelsthron getrieben,
Daß du willig haſt dein Leben
Für uns in den Tod gegeben,
Daß du haſt dein Blut vergoſſen,
Daß du deine Tiſchgenoſſen
Selber ſpeiſen willſt und tränken
Deiner Liebe zu gedenken.

7. Jeſu, wahres Brot des Lebens,
Hilf, daß ich doch nicht vergebens
Und zu meiner Seele Schaden
Trete zu dem Tiſch der Gnaden!
Laß mich durch dieß Seelenеſſen
Deine Liebe recht ermeſſen,
Daß ich einſt wie jetzt auf Erden
Mög dein Gaſt im Himmel werden!

Mel. 64: O Haupt voll Blut.

166. Wie könnt' ich ſein vergeſſen,

Der mein noch nie vergaß?
Kann ich die Lieb' ermeſſen,
Dadurch mein Herz genas?
Ich lag in bittern Schmerzen:
Er ſchafft mein Leben neu,
Und ſtets quillt aus dem Herzen
Ihm neue Lieb' und Treu.

2. Wie ſollt' ich ihn nicht lieben,
Der mir ſo hold ſich zeigt?
Wie jemals ihn betrüben,
Der ſo zu mir ſich neigt?
Er, der, ans Kreuz erhoben,
Getragen meine Schmach,
Ruft er mir nicht von oben:
Komm, folge du mir nach!

3. Ihn will ich ewig lieben,
Der mir aus Todesnacht,
Von meinem Schmerz getrieben,
Unſterblichkeit gebracht,
Der noch zur letzten Stunde
Mir reicht die treue Hand,
Daß mich kein Feind verwunde
Im Lauf zum Heimathland.

4. Er giebt zum heil'gen Pfande
Mir ſeinen Leib, ſein Blut,
Hebt mich aus Nacht und Schande,
Füllt mich mit Himmelsmuth,
Will ſelber in mir thronen
Mit heil'gem Gnadenſchein:
Sollt' ich bei ihm nicht wohnen?
In ihm nicht ſelig ſein?

5. Bei Freuden und bei Schmerzen
Durchleuchte mich dein Bild,
Wie du, o Herz der Herzen,
Geblutet haſt ſo mild!
Mein Lieben und mein Hoffen,
Mein Dulden weih' ich dir.
Laß mir die Heimath offen
Und dein Herz für und für!

XIII. Lob- und Danklieder.

167.

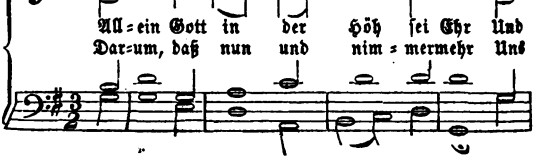

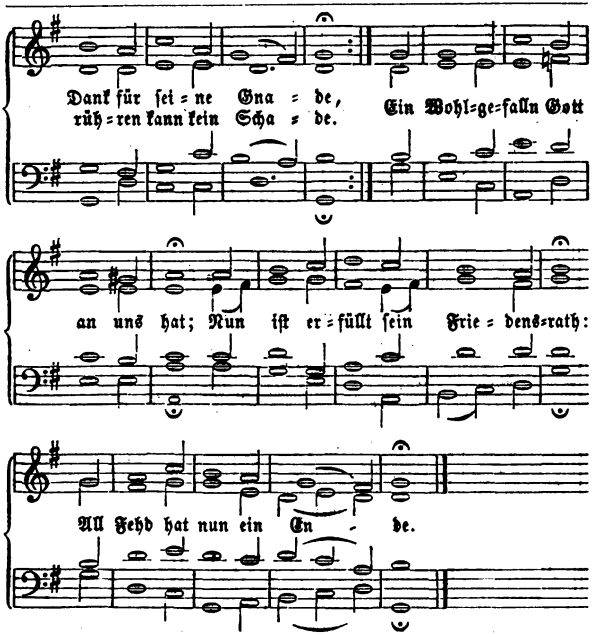

2. Wir beten an und loben dich,
Wir bringen Ehr und danken,
Daß du, Gott Vater, ewiglich
Regierst ohn alles Wanken.
Ganz unbegränzt ist deine Macht;
Allzeit geschieht, was du bedacht:
Wohl uns solch eines Herren!

3. O Jesu Christe, Gottes Sohn,
Für uns ein Mensch geboren,
Gesandt von deines Vaters Thron
Zu retten, *was verloren*,
Lamm Gottes, heilger Herr und Gott,
Nimm an die Bitt von unsrer Noth,
Erbarm dich unser aller!

4. O heilger Geist, du größtes Gut,
Mit deinem Heil uns tröste!
Vor Satans Macht nimm uns in Hut,
Die Jesus Christ erlöste
Durch Marter groß und bittern Tod;
Wend ab all unser Leid und Noth!
Darauf wir uns verlassen.

168.

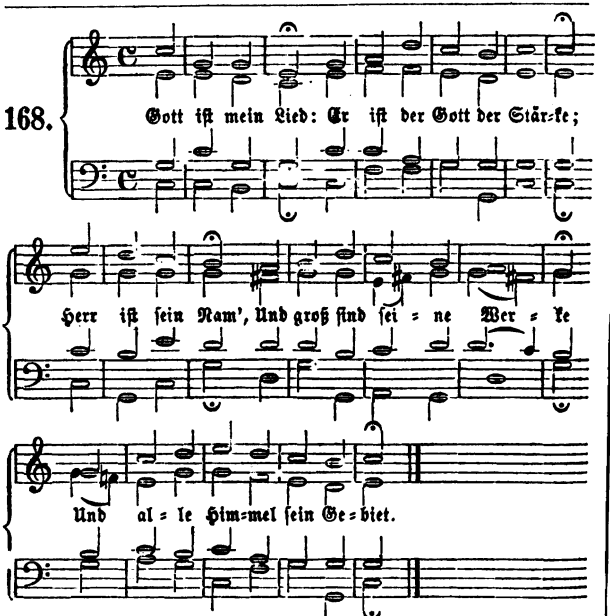

2. Er will und ſpricht's:
So ſind und leben Welten;
Und er gebeut:
So fallen durch ſein Schelten
Die Himmel wieder in ihr Nichts.

3. Licht iſt ſein Kleid
Und ſeine Wahl das Beſte;
Er herrſcht als Gott,
Und ſeines Thrones Feſte
Iſt Wahrheit und Gerechtigkeit.

4. Unendlich reich,
Ein Meer von Seligkeiten,
Ohn' Anfang Gott
Und Gott in ew'gen Zeiten!
Herr aller Welt, wer iſt dir gleich?

5. Was iſt und war
In Himmel, Erd' und Meere,
Das kennet Gott,
Und ſeiner Werke Heere
Sind ewig vor ihm offenbar.

6. Er iſt um mich,
Schafft, daß ich ſicher ruhe;
Er ſchafft, was ich
Vor- oder nachmals thue,
Und er erforſchet mich und dich.

7. Er iſt dir nah.

er geheſt;
Meer,
himmel flöheſt,
lenthalben da.
nt mein Flehn
ath der Seele;
ie oft
hu' und fehle,
r gnädig beizuſtehn.
g mir dar,
geben wollte,
ſein Buch,
ch leben ſollte,
unbereitet war.
ts, nichts iſt mein,
icht angehöre.
rdar
Namens Ehre,
n meinem Munde ſein.
kann die Pracht
Wundern faſſen?
Staub,
t werden laſſen,
ſeines Schöpfers Macht.
kleinſte Halm
Beisheit Spiegel.
nd Meer,
Thal und Hügel,
n Loblied und ſein Pſalm.
ränkſt das Land,
auf grüne Waiden,
und Tag
ind Wein und Freuden
wir aus deiner Hand.
Sperling fällt,

Herr, ohne deinen Willen:
Sollt' ich mein Herz
Nicht mit dem Troſte ſtillen,
Daß deine Hand mein Leben hält?
15. Iſt Gott mein Schutz,
Will Gott mein Retter werden,
So frag' ich nichts
Nach Himmel und nach Erden
Und biete ſelbſt der Hölle Trutz.

Mel. 21: Gott ſei Dank.

169. Himmel, Erde, Luft und
Zeugen von des Schöpfers Ehr: [Meer
Meine Seele, ſinge du
Und bring' auch dein Lob herzu!
2. Seht das große Sonnenlicht,
Wie es durch die Wolken bricht;
Mondenglanz und Sternenpracht
Jauchzen Gott bei ſtiller Nacht.
3. Seht, wie Gott der Erde Ball
Hat gezieret überall;
Wälder, Felder, jedes Thier
Zeigen Gottes Finger hier.
4. Seht, der Vögel muntrer Chor
Singt und jauchzt zu ihm empor;
Feuerflammen, Sturm und Wind
Seines Willens Diener ſind.
5. Seht der Waſſerwellen Lauf,
Wie ſie ſteigen ab und auf;
Von der Quelle bis zum Meer
Rauſchen ſie des Schöpfers Ehr.
6. Ach, mein Gott, wie wunderbar
Stellſt du dich der Seele dar!
Drücke tief in meinen Sinn,
Was du biſt und was ich bin!

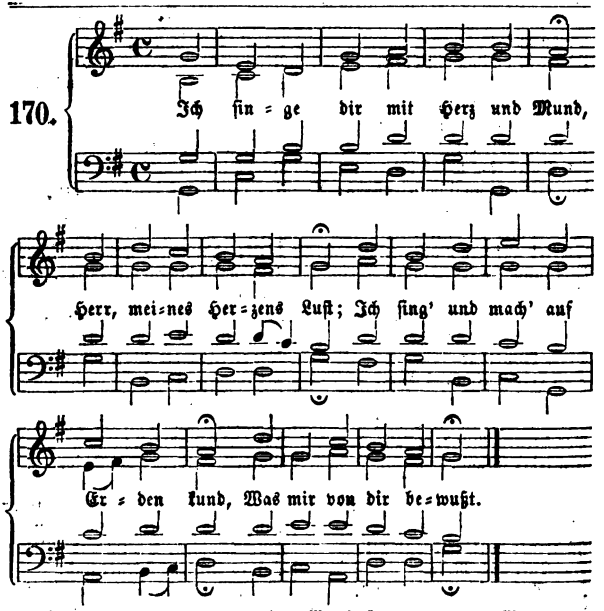

2. Ich weiß, daß du der Brunn der [Gnad
Und ew'ge Quelle biſt,
Daraus uns allen früh und ſpat
Viel Heil und Gutes fließt.

3. Was ſind wir doch, was haben [wir
Auf dieſer ganzen Erd,
Das uns, o Vater, nicht von dir
Allein gegeben werd?

4. Wer hat das ſchöne Himmels=[zelt
Hoch über uns geſetzt?
Wer iſt es, der uns unſer Feld
Mit Thau und Regen netzt?

5. Wer wärmet uns in Kält' und
Froſt?
Wer ſchützt uns vor dem Wind?
Wer macht es, daß uns Oel und Mo
Zur Zeit beſcheret ſind?

6. Wer giebt uns Leben, Gut u
Wer hält mit ſeiner Hand [Blu
Des goldnen Friedens edles Gut
In unſerm Vaterland?

7. Ach Herr mein Gott, das kon
von dir:
Du, du muſt Alles thun;
Du hältſt die Wach' an unſrer T
Und läßt uns ſicher ruhn.

8. Du nährſt uns von Jah
Bleibſt immer fromm und treu'

Und stehst in jeglicher Gefahr
Uns allen herzlich bei.

9. Du strafst uns Sünder mit Ge-
Und schlägst uns nicht zu sehr; [duld
Ja endlich nimmst du unsre Schuld
Und wirfst sie in das Meer.

10. Wenn unser Herze seufzt und
Wirst du gar leicht erweicht [schreit,
Und giebst uns, was uns hoch erfreut
Und dir zur Ehr gereicht.

11. Du siehst dein Kind, wie oft es
Und was sein Kummer sei: [wein
Kein Thränlein ist vor dir zu klein,
Du hebst und legst es bei.

12. Du füllst des Lebens Mangel
Mit dem, was ewig steht, [aus
Und führst uns in des Himmels Haus,
Wenn uns die Erd' entgeht.

13. Wohlauf, mein Herz, wohlauf
Und habe guten Muth! [und sing
Dein Gott, der Ursprung aller Ding,
Ist selbst und bleibt dein Gut.

14. Er ist dein Schatz, dein Erb' und
Dein Glanz und Freudenlicht, [Theil,
Dein Schirm und Schild, dein Hilf'
und Heil,
Schafft Rath und läßt dich nicht.

15. Was kränkst du dich in deinem
Sinn
Und grämst dich Tag und Nacht?
Nimm deine Sorg' und wirf sie hin
Auf den, der dich gemacht.

16. Hat er dich nicht von Jugend
Versorget und ernährt? [auf
Wie manchen schweren Unglückslauf
Hat er zurückgekehrt!

17. Er hat noch niemals was ver-
In seinem Regiment: [sehn
Nein, was er thut und läßt geschehn,
Das nimmt ein gutes End.

18. Ei nun, so laß ihn ferner thun
Und red' ihm nicht darein:
So wirst du hier in Frieden ruhn
Und ewig fröhlich sein.

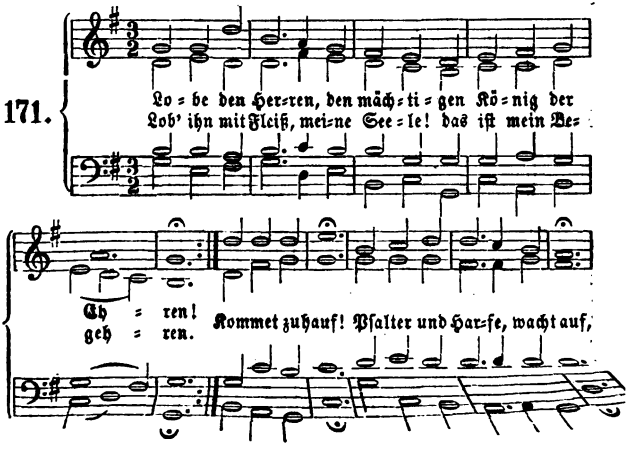

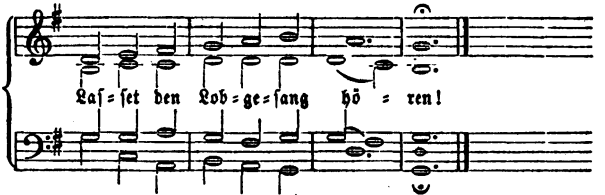

2. Lobe den Herren, der Alles ſo herrlich regieret,
Der dich auf Adlersgefieder ſo ſicher geführet,
Der dich erhält,
Wie es dir ſelber gefällt:
Haſt du nicht dieſes verſpüret?

3. Lobe den Herren, der künſtlich und fein dich bereitet,
Der dir Geſundheit verliehen, dich freundlich geleitet:
In wie viel Noth
Hat nicht der gnädige Gott
Ueber dich Flügel gebreitet!

4. Lobe den Herren, der ſichtbar dein Werk dir geſegnet,
Der aus dem Himmel mit Strömen der Liebe geregnet;
Denke daran,
Was der Allmächtige kann,
Der dir mit Liebe begegnet!

5. Lobe den Herren! was in mir iſt, lobe den Namen!
Lobe, was Odem hat, ſeinen geheiligten Namen!
Er iſt dein Licht:
Seele, vergiß es ja nicht!
Lob' ihn in Ewigkeit! Amen!

172.

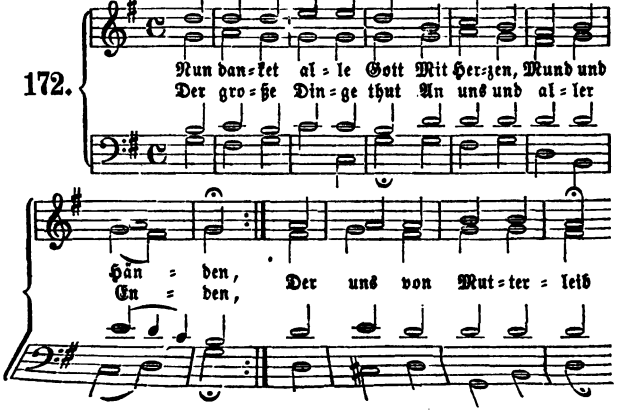

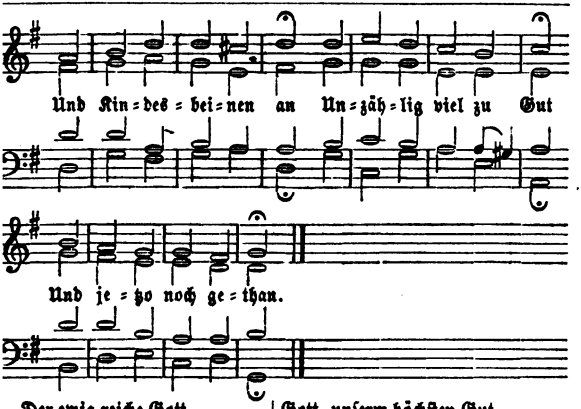

. Der ewig reiche Gott
oll' uns bei unſerm Leben
n immer fröhlich Herz
d edlen Frieden geben
d uns in ſeiner Gnad
halten fort und fort
d uns aus aller Noth
löſen hier und dort.
. Lob, Ehr' und Preis ſei Gott,
m Vater und dem Sohne
d dem, der beiden gleich
i höchſten Himmelsthrone,
m, dem dreiein'gen Gott,
ie er im Anfang war
d iſt und bleiben wird
zo und immerdar.

Mel. 170: Ich ſinge dir.

3. Nun danket all' und bringet
r Menſchen in der Welt, [Ehr,
m, deſſen Lob der Engel Heer
eis ſingt im Himmelszelt!
. *Ermuntert euch* und ſingt mit
Schall

Gott, unſerm höchſten Gut,
Der ſeine Wunder überall
Und große Dinge thut;
3. Der uns von Mutterleibe an
Friſch und geſund erhält,
Und wo kein Menſch mehr helfen
Sich ſelbſt zum Helfer ſtellt; [kann,
4. Der, ob wir ihn gleich hoch be=
Doch bleibet gutes Muths, [trübt,
DieStraf' erläßt, dieSchuld vergiebt
Und thut uns alles Guts.
5. Er gebe uns ein fröhlich Herz,
Erfriſche Geiſt und Sinn
Und werf' all' Angſt, Furcht, Sorg' und Schmerz
Ins tiefe Meer dahin.
6. Er laſſe ſeinen Frieden ruhn
Auf unſerm Vaterland;
Er gebe Glück zu unſerm Thun
Und Heil in jedem Stand.
7. Er laſſe ſeine Lieb' und Güt
Um, bei und mit uns gehn,
Was aber ängſtet und bemüht,
Gar ferne von uns ſtehn.

8. So lange dieſes Leben währt,
Sei er ſtets unſer Heil,
Und wenn wir ſcheiden von der Erd,
Bleib' er auch unſer Theil.

9. Er drücke, wenn das Herz bricht,
Uns unſre Augen zu
Und zeig' uns drauf ſein Angeſicht
Dort in der ew'gen Ruh!

Pſalm 103.

174.

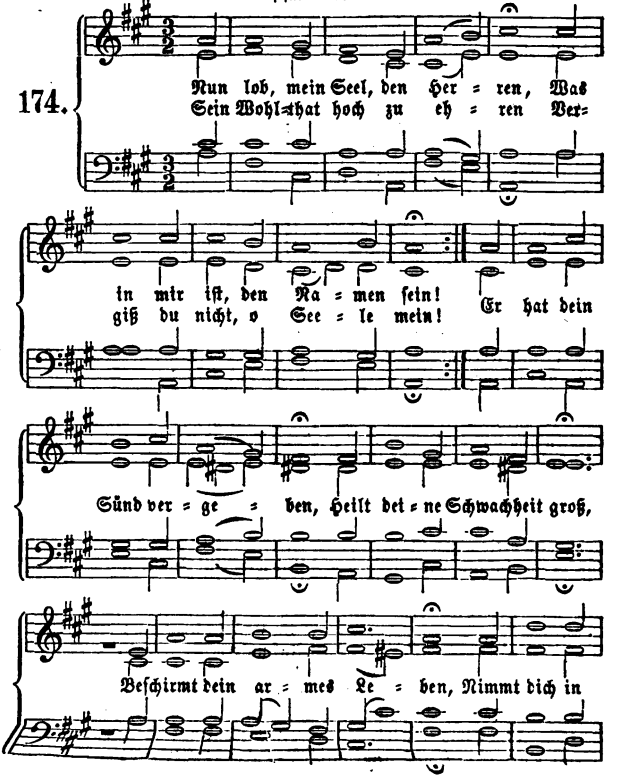

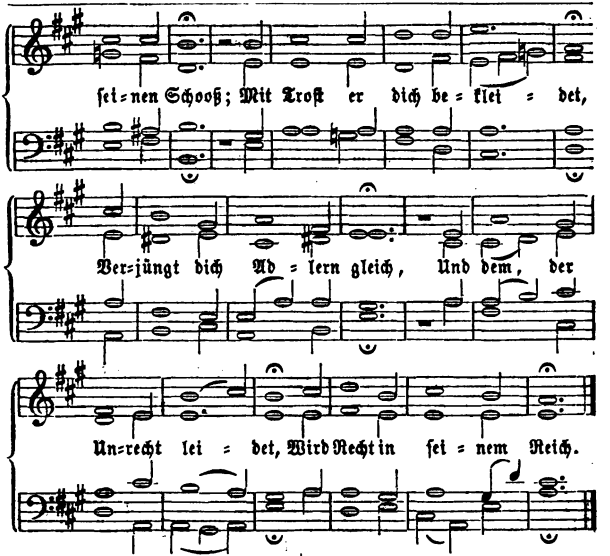

2. Er hat uns wiſſen laſſen
Sein heilig Recht und ſein Gericht.
Sein Güt iſt ohne Maßen,
Ihm mangelt's an Erbarmung nicht.
Den Zorn will er nicht halten,
Straft nicht nach unſrer Schuld,
Läßt ſeine Gnade walten
Und trägt uns mit Geduld.
Nun dürfen wir nicht ſorgen:
Fern läßt er von uns ſein,
Wie Abend von dem Morgen,
Der Sünde Straf und Pein.

3. Wie Väter mit Erbarmen
Auf ihre ſchwachen Kinder ſchaun,
So thut der Herr uns Armen,
Wenn wir nur kindlich ihm vertraun.
Gott kennt uns arme Knechte,
Er weiß, wir ſind nur Staub,
Ein nichtiges Geſchlechte,
Wie Gras und fallend Laub;
Der Wind nur drüber wehet,
So iſt es nimmer da:
Alſo der Menſch vergehet,
Sein End iſt ſtets ihm nah.

4. Nur Gottes Gnad alleine
Steht feſt und bleibt in Ewigkeit;
Sie bleibt bei der Gemeine,
Die ihm zu dienen iſt bereit.
Die ſeinen Bund bewahren,
Bei denen iſt ſein Reich.
Ihr ſtarken Engelſchaaren,
Lobt ihn mit uns zugleich

Und dient dem Herrn der Ehren
Und breitet aus sein Wort!

Mein Seel soll auch vermehren
Sein Lob an allem Ort.

175.

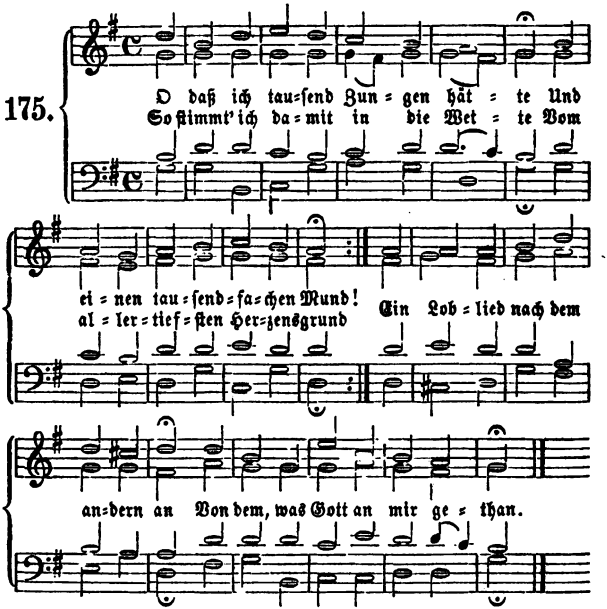

2. O daß doch meine Stimme schallte
Bis dahin, wo die Sonne steht!
O daß mein Blut mit Jauchzen wallte,
So lang' es seinen Lauf noch geht!
Ach wäre jeder Puls ein Dank
Und jeder Odem ein Gesang!

3. Ihr grünen Blätter in den Wäldern,
Bewegt und regt euch doch mit mir!
Ihr schwanken Gräslein in den Feldern,
Ihr Blumen, laßt doch eure Zier
Zu Gottes Ruhm belebet sein
Und stimmet lieblich mit mir ein!

4. Ach, alles, alles, was ein Leben
Und einen Odem in sich hat,
Soll sich mir zum Gehilfen geben:
Denn mein Vermögen ist zu matt
Die großen Wunder zu erhöhn,
Die allenthalben um mich stehn.

5. Lob sei dir, liebster Gott und Vater,

ıd Seele, Hab' und Gut;
mildeſter Berather,
vas dein Lieben thut
ı in der ganzen Welt
Wohlſein haſt beſtellt.
:euſter Jeſu, ſei geprieſen,
:barmungsvolles Herz
hilfreich hat erwieſen
rch deinen Todesſchmerz
Freiheit haſt gebracht
ı eigen dir gemacht.
ı dir ewig, Ruhm und
Ehre,
werther Gottesgeiſt,
Troſtes ſüße Lehre,
n Kind des Lebens heißt;
ſoll durch mich gedeihn,
)ein göttlich Licht allein.
erſtrömet mich mit Segen?
ıicht, o reicher Gott?
mich auf meinen Wegen?
Herr Gott Zebaoth!
ıit meiner Sündenſchuld
ıädige Geduld.
ıhig küſſ' ich deine Ruthe,
mich gezüchtigt haſt:
mir deine Zucht zu Gute!
eine ſanfte Laſt;
nich fromm und zeugt da-
liebes Kind dir ſei. [bei,
ab' es ja mein Lebetage
anch liebes Mal geſpürt,
ch unter vieler Plage
Leid hindurchgeführt:
r größeſten Gefahr
in Troſtlicht ſtets gewahr.
ſollt' ich nun nicht voller
Freuden
ſtäten Lobe ſtehn?
ich auch im tiefſten Leiden
phierend vorwärts gehn?

Und fiele auch der Himmel ein,
So will ich doch nicht traurig ſein.
12. Von deiner Güte will ich ſin-
So lange ſich die Zunge regt; [gen,
Dir will ich Freudenopfer bringen,
So lange ſich mein Herz bewegt;
Ja, wenn der Mund wird kraftlos
ſein,
So ſtimm' ich doch mit Seufzen ein.
13. Ach nimm das arme Lob auf
Erden,
Mein Gott, in allen Gnaden hin!
Im Himmel ſoll es beſſer werden,
Wenn ich im Chor der Sel'gen bin:
Dann bring' ich mit der Engel Schaar
Dir tauſend Halleluja dar.

Mel. 84: Wach' auf, mein Herz!

176. Sei Lob und Ehr dem höchſten Gut,
Dem Vater aller Güte,
Dem Gott, der alle Wunder thut,
Dem Gott, der mein Gemüthe
Mit ſeinem reichen Troſt erfüllt,
Dem Gott, der allen Jammer ſtillt!
Gebt unſerm Gott die Ehre!
2. Es danken dir die Himmelsheer,
O Herrſcher aller Thronen!
Und die auf Erden, Luft und Meer
In deinem Schatten wohnen,
Die preiſen deine Schöpfersmacht,
Die Alles alſo wohl bedacht.
Gebt unſerm Gott die Ehre!
3. Was unſer Gott geſchaffen hat,
Das will er auch erhalten;
Darüber will er früh und ſpat
Mit ſeiner Gnade walten.
In ſeinem ganzen Königreich
Iſt Alles recht, iſt Alles gleich.
Gebt unſerm Gott die Ehre!

4. Ich rief dem Herrn in meiner Noth:
Ach Gott, vernimm mein Schreien!
Da half mein Helfer mir vom Tod,
Ließ Trost mir angedeihen.
Drum dank', o Gott, drum dank' ich dir:
Ach danket, danket Gott mit mir!
Gebt unserm Gott die Ehre!

5. Der Herr ist noch und nimmer nicht
Von seinem Volk geschieden;
Er bleibet ihre Zuversicht,
Ihr Segen, Heil und Frieden.
Mit Mutterhänden leitet er
Die Seinen stätig hin und her.
Gebt unserm Gott die Ehre!

6. Wenn Trost und Hilfe mangeln muß,
Die sonst die Welt erzeiget,
So kommt mit seinem Ueberfluß
Der Schöpfer selbst und neiget
Die Vateraugen denen zu,
Die sonsten nirgends finden Ruh.
Gebt unserm Gott die Ehre!

7. Ich will dich all mein Leben lang,
O Gott, von nun an ehren;
Man soll, o Gott, den Lobgesang
An allen Orten hören.
Mein ganzes Herz ermuntre sich;
Mein Leib und Geist lobpreise dich!
Gebt unserm Gott die Ehre!

8. Ihr, die ihr Christi Namen nennt,
Gebt unserm Gott die Ehre!
Ihr, die ihr Gottes Macht bekennt,
Gebt unserm Gott die Ehre:
Die falschen Götzen macht zu Spott!
Der Herr ist Gott, der Herr ist Gott:
Gebt unserm Gott die Ehre!

9. So kommet vor sein Angesicht
Mit Jauchzen Dank zu bringen;
Bezahlet die gelobte Pflicht
Und laßt uns fröhlich singen:
Gott hat es alles wohl bedacht
Und Alles, Alles recht gemacht:
Gebt unserm Gott die Ehre!

Mel. 63: O du Liebe meiner Liebe.

177. Singet Gott! denn Gott ist Liebe, die da ewig währt; Liebe,
Singe durch des Geistes Triebe,
Wer es an sich selbst erfährt!
Wenn Gott läßt den Eifer brennen,
Brennt er bis zum Höllengrund:
Nun er sich läßt Liebe nennen,
Wird es allen Himmeln kund.

2. Liebe, die er in Erkenntniß
Seines Sohnes uns bezeugt,
Liebe, welche das Verständniß
Aller Weisen übersteigt,
Weit ob allen Menschenkindern,
Währst du lang' auf alle Zeit,
Reichst du tief zu armen Sündern,
Führst du hoch zur Herrlichkeit.

3. Liebe, die mein Herz darf glauben,
Ob sie mein Verstand nicht faßt,
Laß den Feind mich dir nicht rauben,
Der die Freunde Gottes haßt!
Liebe, laß es uns gelingen,
Dich zu kennen, wie du bist!
Liebe, lehr' uns ewig singen,
Wie es Gottes würdig ist!

178.

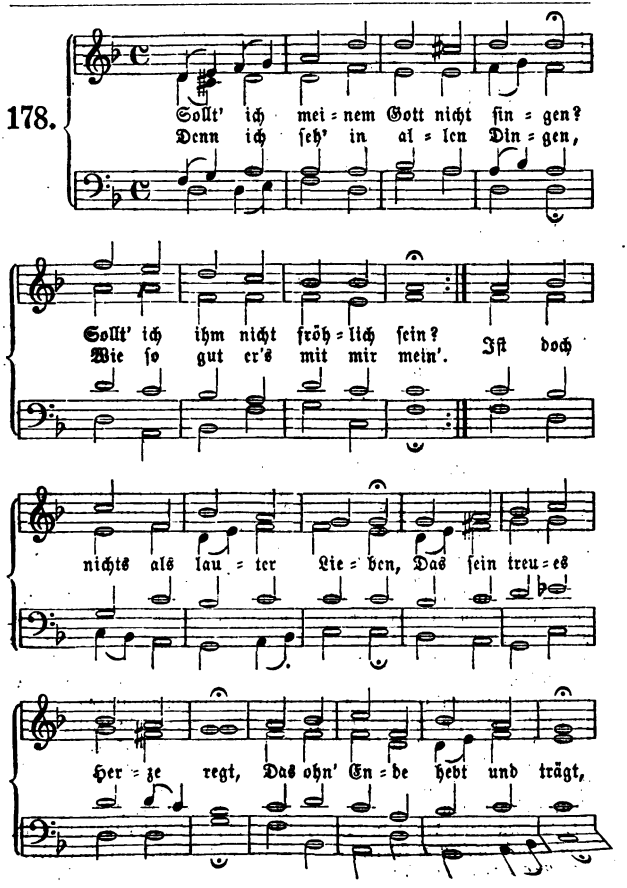
Sollt' ich mei=nem Gott nicht ſin=gen?
Denn ich ſeh' in al=len Din=gen,
Sollt' ich ihm nicht fröh=lich ſein?
Wie ſo gut er's mit mir mein'.
Iſt doch
nichts als lau=ter Lie=ben, Das ſein treu=es
Her=ze regt, Das ohn' En=de hebt und trägt,

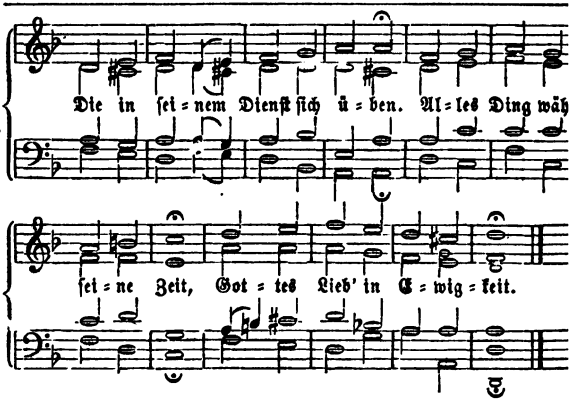

2. Wie ein Adler ſein Gefieder
Ueber ſeine Jungen ſtreckt,
Alſo hat auch immer wieder
Mich des Höchſten Arm gedeckt,
Alſobald im Mutterleibe,
Da er mir mein Weſen gab
Und das Leben, das ich hab
Und noch dieſe Stunde treibe.
Alles Ding währt ſeine Zeit,
Gottes Lieb' in Ewigkeit. [theuer,

3. Sein Sohn iſt ihm nicht zu
Nein, er gab ihn für mich hin,
Daß er mich vom ew'gen Feuer
Durch ſein theures Blut gewinn'.
O du Brunnen ohn' Ergründen,
Wie will doch mein ſchwacher Geiſt,
Ob er ſich gleich hoch befleißt,
Deines Grundes Tiefe finden?
Alles Ding währt ſeine Zeit,
Gottes Lieb' in Ewigkeit.

4. Seinen Geiſt, den edeln Führer,
Giebt er mir in ſeinem Wort,
Daß er werde mein Regierer
Durch die Welt zur Himmelspfort
Daß er mir mein Herz erfülle
Mit des Glaubens hellem Licht,
Der des Todes Reich zerbricht
Und die Hölle ſelbſt macht ſtille.
Alles Ding währt ſeine Zeit,
Gottes Lieb' in Ewigkeit.

5. Meiner Seele Wohlergehen
Hat er ja recht wohl bedacht;
Will dem Leib' ein Leid geſchehen,
Nimmt er's gleichfalls wohl in Ac
Wenn mein Können, mein Vermög
Nichts vermag, nichts helfen kann
Kommt mein Gott und hebt mir a
Sein Vermögen beizulegen.
Alles Ding währt ſeine Zeit,
Gottes Lieb' in Ewigkeit.

6. Himmel, Erd' und ihre Heer
Hat er mir zum Dienſt beſtellt;
Wo ich nur mein Aug' hinkehre,
Find' ich, was mich nährt und hä
Thier' und Kräuter und Getreide
In den Gründen, in der Höh,

büſchen, in der See,
iſt Wonn' und Waide.
ng währt ſeine Zeit,
ieb' in Ewigkeit.
n ich ſchlafe, wacht ſein Sor-
untert mein Gemüth, ſgen
lle liebe Morgen
eue Lieb' und Güt.
ht mein Gott geweſen,
ch ſein Angeſicht
eitet, wär' ich nicht
ancher Angſt geneſen.
ng währt ſeine Zeit,
ieb' in Ewigkeit.
wie mancher ſchweren Plage
ich vorbeigeführt,
nich mein Lebetage
noch bisher berührt!
Engel, den er ſendet,
Böſe, das der Feind
ten war gemeint,
erne weggewendet.
ng währt ſeine Zeit,
ieb' in Ewigkeit.
: ein Vater ſeinem Kinde
:z niemals ganz entzeucht,
rich bisweilen Sünde
) aus den Schranken weicht,
t auch mein Verbrechen
n frommer Gott zu Gut,
n Fehlen mit der Ruth'
t mit dem Schwerte rächen.
Alles Ding währt ſeine Zeit,
Gottes Lieb' in Ewigkeit.

10. Seine Strafen, ſeine Schläge,
Ob es mir gleich bitter ſcheint,
Sind, wenn ich es recht erwäge,
Dennoch Zeichen, daß mein Freund,
Der mich liebet, mein gedenke
Und mich von der ſchnöden Welt,
Die uns hart gefangen hält,
Durch das Kreuze zu ſich lenke.
Alles Ding währt ſeine Zeit,
Gottes Lieb' in Ewigkeit.

11. Das weiß ich fürwahr und laſſe
Mir's nicht aus dem Sinne gehn:
Chriſtenkreuz hat ſeine Maße
Und muß endlich ſtille ſtehn.
Wenn der Winter ausgeſchneiet,
Tritt der ſchöne Sommer ein:
Alſo wird auch nach der Pein,
Wer's erwarten kann, erfreuet.
Alles Ding währt ſeine Zeit,
Gottes Lieb' in Ewigkeit.

12. Weil denn weder Ziel noch Ende
Sich in Gottes Liebe findt,
So erheb' ich meine Hände
Zu dir, Vater, als dein Kind,
Bitte, wollſt mir Gnade geben
Dich aus aller meiner Macht
Zu umfangen Tag und Nacht
Hier in meinem ganzen Leben,
Bis ich dich nach dieſer Zeit
Lob' und lieb' in Ewigkeit.

179.

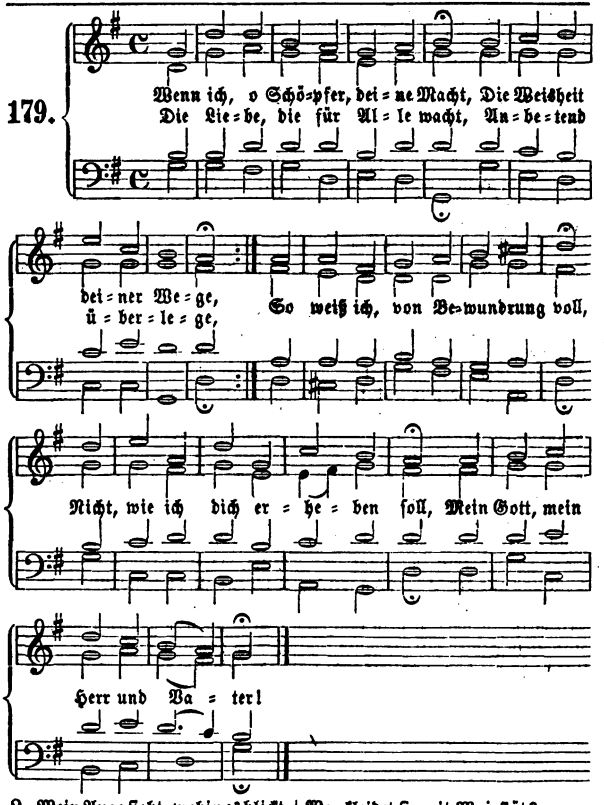

2. Mein Auge sieht, wohin es blickt,
Die Wunder deiner Werke.
Der Himmel, prächtig ausgeschmückt,
Preist dich, du Gott der Stärke:
Wer hat die Sonn' an ihm erhöht?
Wer kleidet sie mit Majestät?
Wer ruft dem Heer der Sterne?

3. Wer mißt dem Winde seinen Lauf?
Wer heißt die Himmel regnen?

ießt den Schooß der Erden
rath uns zu segnen? [auf
er Macht und Herrlichkeit!
ine Güte reicht so weit,
die Wolken reichen.
ß predigt Sonnenschein und
Sturm,
ist der Sand am Meere.
uft auch der geringste Wurm,
meinem Schöpfer Ehre!
ft der Baum in seiner Pracht,
ft die Saat, hat Gott gemacht:
nserm Schöpfer Ehre!
Mensch, ein Leib, den deine
derbar bereitet, [Hand
sch, ein Geist, den sein Ver-
rkennen leitet, [stand
asch, der Schöpfung Ruhm
und Preis,
in täglicher Beweis
ner Güt' und Größe.
eb' ihn ewig, o mein Geist!
einen Namen!
ser Vater, sei gepreist,
Welt sag' Amen!
Welt fürcht' ihren Herrn
' auf ihn und dien' ihm gern!
lte Gott nicht dienen?

: Jesu, meines Lebens Leben.

Womit soll ich dich wohl lo-
er Herr Zebaoth? [ben,
ir dazu von oben
Heiltes Kraft, mein Gott!
kann mit nichts erreichen
nad'- und Liebeszeichen.
-, tausendmal sei dir,
König, Dank dafür!
r, entzünde mein Gemüthe,
deine Wundermacht,
nade, Treu' und Güte

Froh erhebe Tag und Nacht!
Denn was ich nur bin und habe,
Kommt von dir, ist deine Gabe.
Tausend-, tausendmal sei dir,
Großer König, Dank dafür!

3. Denk' ich, wie ich dich verlassen
Und gehäufet Schuld auf Schuld,
So muß ich vor Scham erblassen
Ob der Langmuth und Geduld,
Womit du, o Gott, mich Armen
Hast getragen voll Erbarmen.
Tausend-, tausendmal sei dir,
Großer König, Dank dafür!

4. Ja, Herr, wenn ich überlege,
Mit wie großer Gütigkeit
Du durch so viel Wunderwege
Mich geführt die Lebenszeit,
So weiß ich kein Ziel zu finden
Noch die Tiefen zu ergründen.
Tausend-, tausendmal sei dir,
Großer König, Dank dafür!

5. Du, Herr, bist mir nachgelaufen
Mich zu reißen aus der Glut:
Denn als mit der Sünder Haufen
Ich nur suchte irdisch Gut,
Hießest du mich das verachten
Und nach deinem Reiche trachten.
Tausend-, tausendmal sei dir,
Großer König, Dank dafür!

6. O wie hat mich deine Gnade
Stets gesucht zu dir zu ziehn,
Daß ich von der Sünden Pfade
Möchte zu dem Kreuze fliehn,
Wo in meines Heilands Wunden
Die Erlösung ich gefunden.
Tausend-, tausendmal sei dir,
Großer König, Dank dafür!

7. Ja, Herr, Majestät und Klarheit
Stralt von deinem Angesicht;
All dein Thun ist Gnad' und Wahr-
Recht und heilig dein Gericht. [heit.

Wer muß nicht aus deinen Werken
Deine Macht und Weisheit merken?
Tausend-, tausendmal sei dir,
Großer König, Dank dafür!

8. Bald kamst du mit Vaterschlägen,
Bald mit Wohlthun, Gott, zu mir
Um mein Herz nur zu bewegen
Sich ganz zu ergeben dir
Und stets deinen guten Willen
Ohne Murren zu erfüllen.
Tausend-, tausendmal sei dir,
Großer König, Dank dafür!

9. Wie ein Vater nimmt und giebet,
Nachdem's Kindern nützlich ist,
So hast du mich auch geliebet,
Herr mein Gott, zu jeder Frist
Und dich meiner angenommen,
Wenn's aufs Höchste gleich gekom-
Tausend-, tausendmal sei dir, [men.
Großer König, Dank dafür!

10. Oft hast du auf Adlersflügeln
Mich getragen väterlich,
In den Thälern, auf den Hügeln
Wunderbar errettet mich.
Mußt' ich einsam hilflos weinen,
Ließest du mir Trost erscheinen.
Tausend-, tausendmal sei dir,
Großer König, Dank dafür!

11. Vater, du hast mir erzeiget
Lauter Gnad' und Gütigkeit,
Und du hast zu mir geneiget,
Jesu, deine Freundlichkeit,
Und durch dich, o Geist der Gnaden,
Werd' ich stets noch eingeladen.
Tausend-, tausendmal sei dir,
Großer König, Dank dafür!

12. Tausendmal sei dir gesungen
Preis und Lob und Dank, mein Gott,
Daß es mir bisher gelungen:
Ach, laß mich bis in den Tod
Fest in deiner Gnade stehen
Und dereinst dein Antlitz sehen!
Da will ich, Herr, für und für,
Ewig, ewig danken dir.

Mel. 7: Gott ist gegenwärtig.

181. Wunderbarer König,
Herrscher von uns allen,
Laß dir unser Lob gefallen!
Deine Gnadenströme
Hast du lassen fließen,
Ob wir schon dich oft verließen.
Hilf uns noch,
Stärk' uns doch!
Laß die Zunge singen,
Laß die Stimm' erklingen!

2. Lobe deinen Schöpfer,
Himmel, lobe prächtig,
Wie er ist von Thaten mächtig;
Licht der Sonne, wandle
Deine Himmelskreise
Ihm, dem Herrn des Lichts, zum [Preise
Lobet gern,
Mond und Stern,
Seid bereit zu ehren
Einen solchen Herren!

3. Wasser, Luft und Erde,
Ja dein ganz Gebiete
Ist ein Schauplatz deiner Güte.
Deiner Langmuth Ehre
Wird durch neue Proben
Immer herrlicher erhoben.
O wie weit,
O wie breit,
Ueber Berg und Hügel
Streckt sie ihre Flügel!

4. Was wir davon denken,
Was wir sagen können,
Ist ein Schatten nur zu nennen.
Tag für Tag zu leiden,
Tag für Tag zu dulden
Millionen Sündenschulden,

zu
uh
für das Haſſen:
ver kann das faſſen?
u vergiebeſt Sünde,
er Sünder Flehen,
ie weinend vor dir ſtehen.
Rechte bräuet
barmt ſich wieder,
e Pfeile gerne nieder.
Schmerz
dein Herz,

Und du willſt der Armen
Gnädig dich erbarmen.
6. König, ſei geprieſen,
Daß du ſo verſchoneſt
Und uns nicht nach Werken lohneſt!
Deiner Hand ſei Ehre,
Die ſo wohl regieret
Und mit Ruhm den Zepter führet!
Fahre fort,
Zions Hort,
Langmuth auszuüben
Und die Welt zu lieben!

XIV. Gebetlieder.

Mel. 103: Komm, o komm, du Geiſt.

Abba, lieber Vater, höre,
dein Kind gen Himmel ſchreit.
eines Namens Ehre:
u biſt voll Gütigkeit.
ns, die wir vor dir ſtehn
Jeſu Namen flehn.
err, wer kann dich gnug erhe=
inName, ſo deinRuhm. [ben?
halt in Lehr' und Leben
Namens Heiligthum!
Namen laß allein
Herzens Freude ſein.
mm zu uns mit deinem Reiche,
dem kein König gleich!
is Reich der Sünde weiche,
n uns dein Gnadenreich.
ins auch nach dieſer Zeit
Reich der Herrlichkeit.
aſſe deinen guten Willen,
Gott, bei uns geſchehn,
ir ihn mit Luſt erfüllen
f dein Gebot nur ſehn.
s deines Willens ſein:
nmt Erd' und Himmel ein.

5. Geber aller guten Gaben,
Gieb uns das beſcheidne Theil:
Du weißt, was wir müſſen haben,
Und bei dir ſteht unſer Heil.
Hat man Gott und täglich Brot,
O ſo hat es keine Noth.
6. Großer Herr von großen Gna=
Ach, vergieb die Sündenſchuld, [den,
Die wir täglich auf uns laden;
Habe nur mit uns Geduld.
Wie wir Andern auch verzeihn,
Wolleſt du uns gnädig ſein.
7. Sucht der Satan uns zu fichten,
Und verſucht uns Fleiſch und Welt,
Hilf, daß wir den Kampf verrichten,
Bis der Geiſt den Sieg behält.
Laß uns feſt im Glauben ſtehn
Und in keiner Angſt vergehn.
8. Alle Noth und Trübſal wende,
Daß ſie uns nicht ſchädlich ſei,
Und mach' uns an unſerm Ende
Auch von allem Uebel frei.
Dein iſt Reich und Kraft und Ehr.
Amen, großer Gott, erhör'!

183.

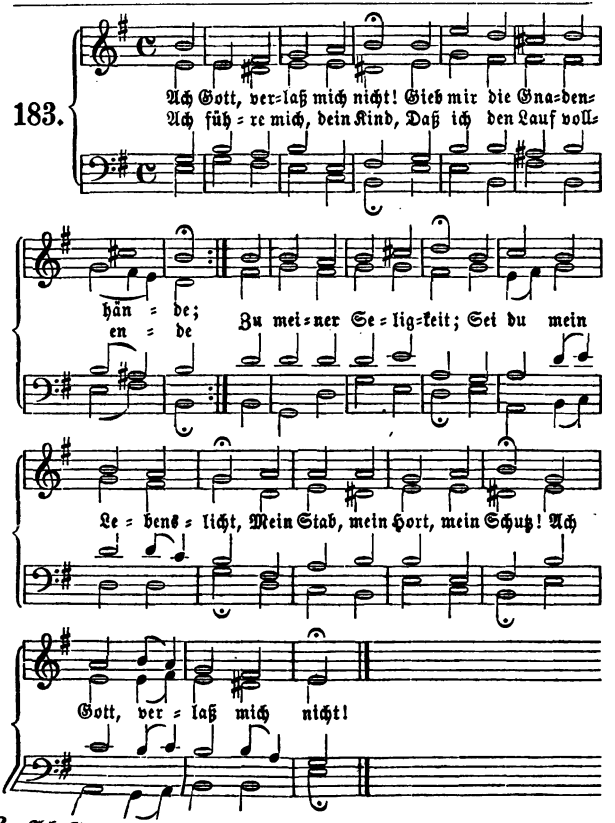

2. *Ach Gott, verlaß mich nicht!*
Regiere du mein Wallen;
O laß mich nimmermehr
Sünd' und Schande fallen!

Gieb mir den guten Geist,
Gieb Glaubenszuversicht,
Sei meine Stärk' und Kraft!
Ach Gott, verlaß mich nicht!

. Ach Gott, verlaß mich nicht!
ruf' aus Herzensgrunde.
) Höchſter, ſtärke mich
jeder böſen Stunde;
:nn mich Verſuchung plagt
d meine Seel' anſicht,
) weiche nicht von mir!
) Gott, verlaß mich nicht!
. Ach Gott, verlaß mich nicht!
mm gnädig mir entgegen;
) Vater, kröne doch
it reichem Himmelsſegen
Die Werke meines Amts,
Die Werke meiner Pflicht
Zu thun, was dir gefällt!
Ach Gott, verlaß mich nicht!
5. Ach Gott, verlaß mich nicht!
Ich bleibe dir ergeben.
Hilf mir, o großer Gott,
Recht glauben, chriſtlich leben
Und ſelig ſcheiden ab
Zu ſehn dein Angeſicht.
Hilf mir in aller Noth:
Ach Gott, verlaß mich nicht!

Pſalm 130.

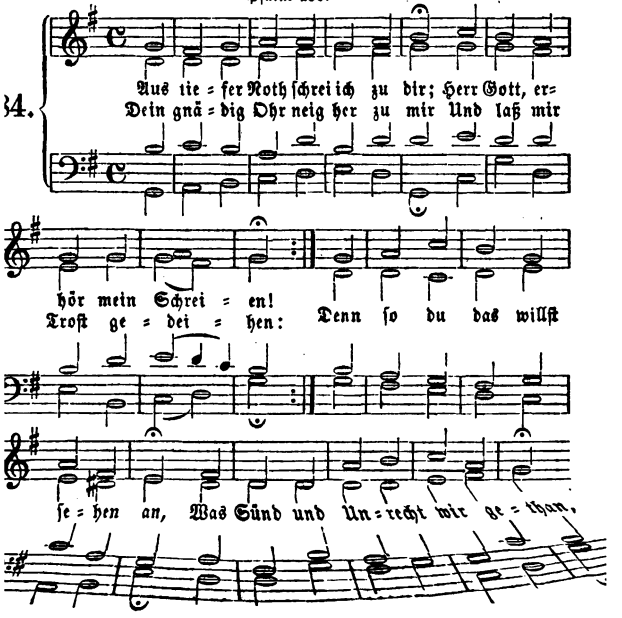

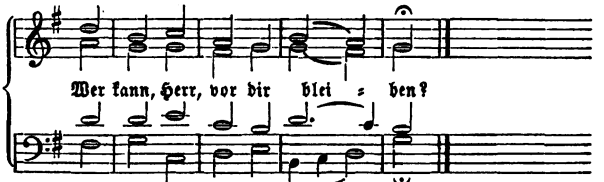

2. Bei dir gilt nichts denn Gnad und
Die Sünde zu vergeben. [Gunst
Es ist doch unser Thun umsonst,
Auch in dem besten Leben.
Vor dir Niemand sich rühmen kann.
Deß muß dich fürchten Jedermann
Und deiner Gnade leben.

3. Darum auf Gott will hoffen ich,
Auf mein Verdienst nicht bauen.
Auf ihn mein Herz soll lassen sich
Und seiner Güte trauen,
Die mir zusagt sein werthes Wort.
Das ist mein Trost und treuer Hort;
Deß will ich allzeit harren.

4. Und ob es währt bis in die Nacht
Und wieder an den Morgen,
Doch soll mein Herz an Gottes Macht
Verzweifeln nicht noch sorgen.
So thu das Volk von rechter Art,
Das aus dem Geist geboren ward,
Und harre seines Gottes.

5. Ob bei uns ist der Sünden viel,
Bei Gott ist viel mehr Gnade.
Sein Hand zu helfen hat kein Ziel,
Wie groß auch sei der Schade.
Er ist allein der gute Hirt,
Der Israel erlösen wird
Aus seinen Sünden allen.

Mel. 8: Herr Jesu Christ, dich zu uns.

185. *Für alle Menschen beten wir,*
Vater, wie für uns zu dir:

Gieb, der du Aller Vater bist,
Gieb Jedem, was ihm heilsam ist.

2. Du sandtest deinen ein'gen Sohn
Für Alle von des Himmels Thron:
Verbreite, Herr, sein Licht und Recht
Beim ganzen menschlichen Geschlecht.

3. Bring' alle Völker in dein Reich,
Die Letzten mach den Ersten gleich,
Und schaffe bald zu deinem Ruhm
Dir überall ein Heiligthum.

4. Auch die Verirrten bringe du
Der Heerde Christi wieder zu;
Mach sie im Glauben fest und treu,
Daß auch ihr Wandel lauter sei.

5. Ach, Viele, Viele tragen noch
Des Sündendienstes schweres Joch:
Gieb ihnen, Herr, zur Buße Zeit
Zu schaffen ihre Seligkeit. [Muth,

6. Gieb deinen Frommen frohen
Bewahr' ihr Leben und ihr Gut,
Und richte ihres Geistes Blick
Stets hin aufs ew'ge Lebensglück.

7. Verlaß sie nie in Kreuz und Noth,
Und steh bei ihnen auch im Tod,
Daß ihre Seel' ohn' Angst und Weh
Vollendet einst zur Heimath geh.

Mel. 200: Ich will von meiner.

186. Gott, deine Güte reicht so
So weit die Wolken gehen; [weit,
Du krönst uns mit Barmherzigkeit
Und eilst uns beizustehen.

Herr, meine Burg, mein Fels, mein Hort,
Vernimm mein Flehn, merk' auf mein
Denn ich will vor dir beten. [Wort:

2. Ich bitte nicht um Ueberfluß
Und Schätze dieſer Erden:
Laß mir, ſo viel ich haben muß,
Nach deiner Gnade werden;
Gieb mir nur Weisheit und Verſtand
Dich, Gott, und den, den du geſandt,
Und mich ſelbſt zu erkennen.

3. Ich bitte nicht um Ehr' und Ruhm,
So ſehr ſie Menſchen rühren:
Des guten Namens Eigenthum
Laß mich nur nicht verlieren.
Mein wahrer Ruhm ſei meine Pflicht,
Der Ruhm vor deinem Angeſicht
Und frommer Freunde Liebe.

4. So bitt' ich dich, Herr Zebaoth,
Auch nicht um langes Leben:
Im Glücke Demuth, Muth in Noth,
Das wolleſt du mir geben
In deiner Hand ſteht meine Zeit:
Laß du mich nur Barmherzigkeit
Vor dir im Tode finden.

187.

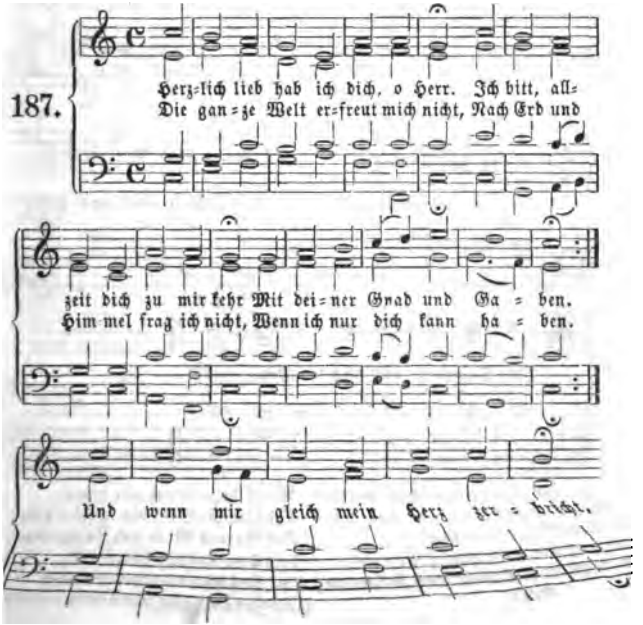

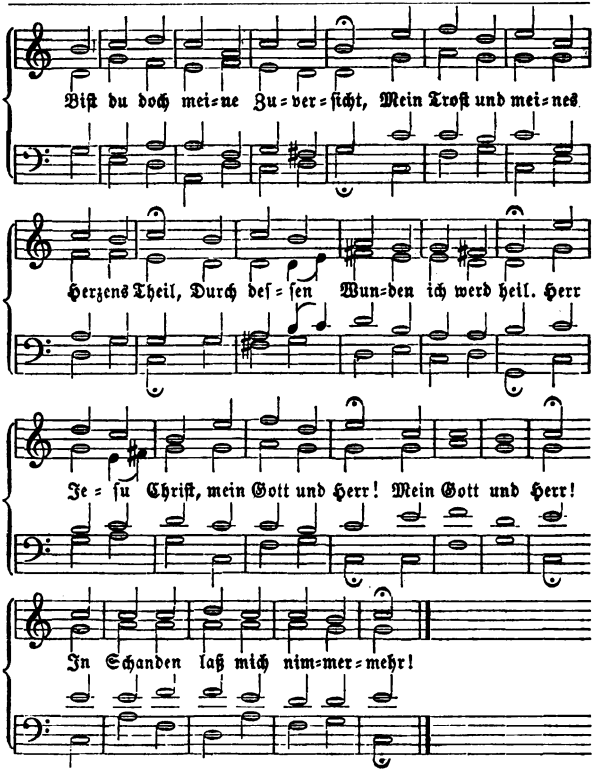

2. Es ist ja dein Geschenk und Gab
Mein Leib und Seel, und was ich hab
In diesem armen Leben:
Damit ichs brauch zum Lobe dein,
Zum Nutz und Dienst des Nächsten mein,
Wollst deine Gnad mir geben.
Behüt mich, Herr, vor falscher Lehr;
Des Satans Mord und Lügen wehr;
In allem Kreuz erhalte mich,
Auf daß ichs trag geduldiglich.
Herr Jesu Christ, mein Herr und Gott!

Mein Herr und Gott!
Tröſt meine Seel in Todesnoth.
3. Gieb, daß die Hand der Engel
Am letzten End die Seele mein [dein
In Abrahams Schooß trage;
Den Leib in ſeinem Kämmerlein
Laß ſanft nach aller Qual und Pein
Ruhn bis am jüngſten Tage.

Alsdann vom Tod erwecke mich,
Daß meine Augen ſehen dich
In aller Freud, o Gottes Sohn,
Mein Heiland und mein Gnadenthron!
Herr Jeſu Chriſt, erhöre mich!
Erhöre mich!
Ich will dich preiſen ewiglich.

188.

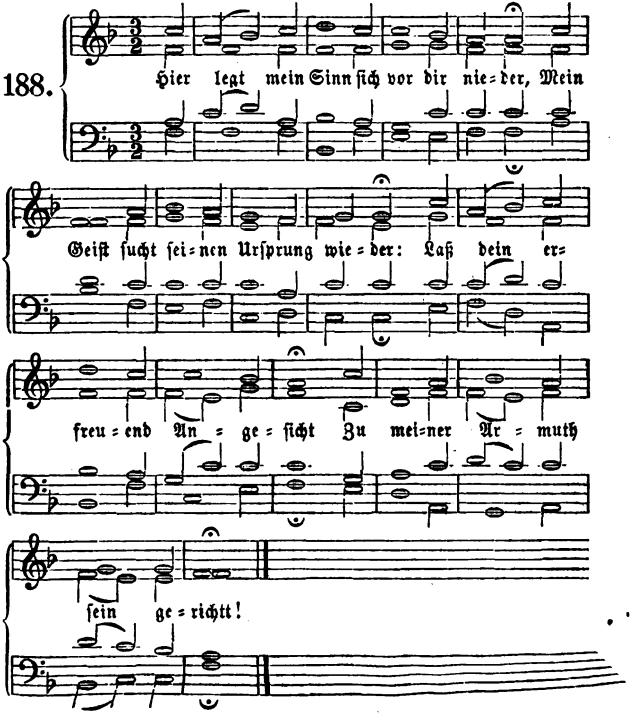

2. Schau her, ich fühle mein Verderben:
Laß mich in deinem Tode sterben;
O könnte doch in deiner Pein
Die Eigenheit ertödtet sein!
3. Du wolleſt, Jesu, meinen Willen
Mit der Gelaſſenheit erfüllen;
Brich der Natur Gewalt entzwei
Und mache meinen Willen frei.
4. Ich fühle wohl, daß ich dich liebe
Und mich in deinen Wegen übe;
Nur iſt von der Unlauterkeit
Die Liebe noch nicht ganz befreit.
5. Ich muß noch mehr auf dieſer Erden
Durch deinen Geiſt geheiligt werden;
Der Sinn muß tiefer in dich gehn,
Der Fuß muß unbeweglich ſtehn.
6. Ich weiß mir zwar nicht ſelbſt zu rathen:
Hier gelten nichts der Menſchen Thaten;
Wer macht ſein Herz wohl ſelber rein?
Es muß durch dich gewirket ſein.
7. Doch kenn' ich wohl dein treues Lieben;
Du biſt noch immer treu geblieben:
Ich weiß gewiß, du ſtehſt mir bei
Und machſt mich von mir ſelber frei.
8. Indeſſen will ich treulich kämpfen
Und ſtets die falſche Regung dämpfen,
Bis du dir deine Zeit erſiehſt
Und mich aus ſolchen Netzen ziehſt.
9. In Hoffnung kann ich fröhlich ſagen:
Gott hat der Hölle Macht geſchlagen;
Gott führt mich aus dem Kampf und Streit
In ſeine Ruh und Sicherheit.
10. *Drum will die Sorge meiner Seelen*
Ich dir, mein Vater, ganz befel
Ach drücke tief in meinen Sinn
Daß ich in dir ſchon ſelig bin!

Mel. 266: Seele, ſei zufrieden

189. Kommt und laßt uns b

Oft vor Gott zu treten
Iſt der Chriſten Pflicht.
Ruft! der Gott der Ehren
Wird als Vater hören;
Ruft mit Zuverſicht!
Naht zum Herrn!
Er ſieht es gern,
Wenn die Kinder vor ihn treten
Kommt und laßt uns beten!
2. Betet, daß die Heerde
Nicht zerſtreuet werde,
Die an Jeſu hält;
Betet für die Freunde,
Betet für die Feinde,
Für die ganze Welt.
Trotzt das Heer
Der Hölle ſehr,
So trotzt ſeinem kühnen Schnau
Mit Gebet und Glauben.
3. Geh in deine Kammer,
Klage Gott den Jammer,
Der dich zaghaft macht:
Gott hat auf die Seinen
Allzeit, wenn ſie weinen,
Als ihr Hüter Acht.
Gottes Herz
Fühlt unſern Schmerz;
Er kann es nicht lang' ertragen,
Daß wir jammernd klagen.
4. Wenn ich zu ihm fliehe,
Wenn ich vor ihm kniee,
Naht er ſich zu mir.
Wenn ich ihn mit Sehnen
Such' in heißen Thränen,
Spricht er: ich bin hier;

r fehlt
is dich quält,
Leiden, deine Sorgen
ir nicht verborgen.
ſu, heil'ger Beter,
: Miſſethäter
n Kreuze bat,
ich auf dem Throne,
ott den verſchone,
ſündigt hat!
in
Mittler ſein;
nſt alle Gnad' erbitten:
u haſt gelitten.

76: Wer nur den lieben Gott.

Mein Gott, ich klopf' an deine Pforte
:ufzen, Flehn und Bitten an.
te mich an deine Worte:
an, ſo wird euch aufgethan.
ne mir die Gnadenthür!
a Namen ſteh' ich hier.
er kann was von ſich ſelber haben,
ht von dir den Urſprung hat?
der Geber aller Gaben,
iſt immer Rath und That.
der Brunn, der immer quillt;
das Gut, das ewig gilt.
rum komm' ich auch mit meinem Beten,
ller Herz und Glauben iſt:
ch vor dich hat heißen treten,
n Erlöſer Jeſus Chriſt,
r in mir das Abba ſchreit,
ein Geiſt der Freudigkeit.
ieb, Vater, gieb nach deinem Willen,
, dein Kind, bedürftig bin:
nſt mir meinen Hunger ſtillen,
In dir muß aller Segen blühn.
Doch gieb, du Geber, allermeiſt,
Was heilſam iſt für Seel' und Geiſt.

5. Verleih Beſtändigkeit im Glauben,
Laß meine Liebe brünſtig ſein;
Will Satan mir das Kleinod rauben,
So halte der Verſuchung ein,
Damit mein armes Fleiſch und Blut
Dem Feinde nichts zu Willen thut.

6. Erweck' in mir ein gut Gewiſſen,
Das weder Welt noch Teufel ſcheut,
Und mach der Buße mich befliſſen
Noch hier in dieſer Gnadenzeit.
Tilg' aus die Schuld mit Jeſu Blut
Und mach das Böſe wieder gut.

7. Und kommt das Kreuz, ich darf nicht bitten,
Daß mich es gar verſchonen ſoll:
Hat doch mein Jeſus ſelbſt gelitten,
Und alſo leid' ich billig wohl;
Doch wird Geduld gar nöthig ſein:
Die wolleſt du mir, Herr, verleihn.

8. Das Andre wird ſich alles fügen,
Ich möge arm ſein oder reich;
An deiner Huld laſſ' ich mir gnügen:
Die macht mir Glück und Unglück gleich.
Kommt zeitlich Gut nicht reichlich ein,
Mein täglich Brot wirſt du verleihn.

9. Ich bitte nicht um langes Leben,
Nur daß ich chriſtlich leben mag.
Laß mir den Tod vor Augen ſchweben
Und meinen letzten Sterbetag,
Damit mein Ausgang aus der Welt
Den Eingang in den Himmel hält.

Mel. 172: Nun danket alle Gott.

191. O Gott, du frommer Gott,
Du Brunnquell aller Gaben,
Ohn den nichts iſt, was iſt,
Von dem wir Alles haben,

Geſunden Leib gieb mir,
Und daß in ſolchem Leib
Ein unverletzte Seel
Und rein Gewiſſen bleib.

2. Gieb, daß ich thu mit Fleiß,
Was mir zu thun gebühret,
Wozu mich dein Befehl
In meinem Stande führet;
Gieb, daß ichs thue bald,
Zu der Zeit, da ich ſoll,
Und wenn ichs thu, ſo gieb,
Daß es gerathe wohl.

3. Hilf, daß ich rede ſtets,
Womit ich kann beſtehen:
Laß kein unnützes Wort
Aus meinem Munde gehen;
Und wenn in meinem Amt
Ich reden ſoll und muß,
So gieb den Worten Kraft
Und Nachdruck ohn Verdruß.

4. Findt ſich Gefährlichkeit,
So laß mich nicht verzagen:
Gieb einen Heldenmuth,
Das Kreuz hilf ſelber tragen.
Gieb, daß ich meine Feind
Mit Sanftmuth überwind,
Und wenn ich Rath bedarf,
Daß guten Rath ich find.

5. Laß mich mit Jedermann
In Fried und Freundſchaft leben,
So weit es chriſtlich iſt.
Willſt du mir etwas geben
An Reichthum, Gut und Geld,
So gieb auch dieß dabei,
Daß von unrechtem Gut
Nichts untermenget ſei.

6. Soll ich auf dieſer Welt
Mein Leben höher bringen,
Durch manchen ſauren Tritt
Hindurch ins Alter dringen,
So gieb Geduld; vor Sünd
Und Schanden mich bewahr,
Auf daß ich tragen mag
Mit Ehren graues Haar.

7. Laß mich an meinem End
Auf Chriſti Tod abſcheiden;
Die Seele nimm zu dir
Hinauf zu deinen Freuden;
Dem Leib ein Räumlein gönn
Bei frommer Chriſten Grab,
Auf daß er ſeine Ruh
An ihrer Seiten hab.

8. Wenn du die Todten wirſt
An jenem Tag erwecken,
So woll auch deine Hand
Zu meinem Grab ausſtrecken;
Laß hören deine Stimm,
Erwecke mein Gebein,
Und führ mich ſchön verklärt
Zu deinem Himmel ein.

192.

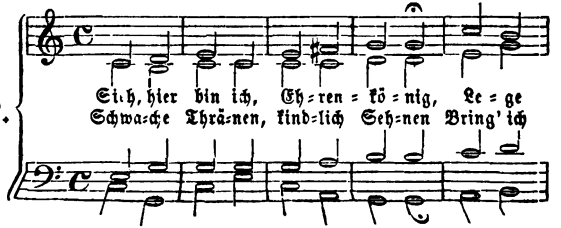

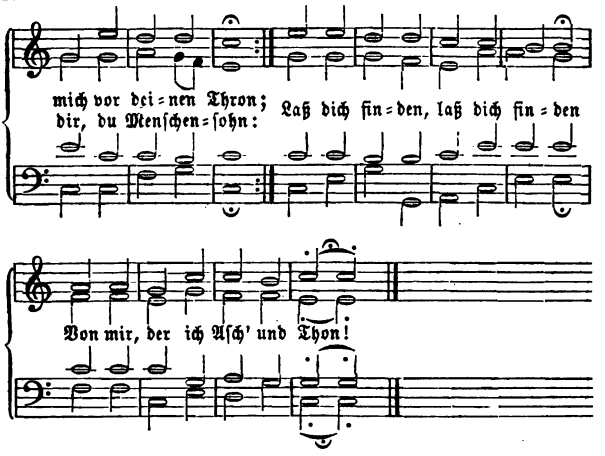

2. Sieh doch auf mich! Herr, ich bitt dich,
Lenke mich nach deinem Sinn!
Dich alleine ich nur meine;
Dein erkaufter Erb' ich bin.
Laß dich finden, laß dich finden!
Gieb dich mir und nimm mich hin!

3. Herr, erhöre! ich begehre
Nichts als deine freie Gnad,
Die du giebeſt, wo du liebeſt
Und man dich liebt in der That.
Laß dich finden, laß dich finden!
Der hat Alles, der dich hat.

4. Hör, wie kläglich, wie beweglich
Dir die treue Seele ſingt,
Wie demüthig und wehmüthig
Deines Kindes Stimme klingt:
Laß dich finden, laß dich finden,
Denn mein Herze nach dir ringt.

5. Dieſer Zeiten Eitelkeiten,
Reichthum, Wolluſt, Ehr' und Freud,
Sind nur Schmerzen meinem Herzen,
Welches ſucht die Ewigkeit.
Laß dich finden, laß dich finden!
Großer Gott, ich bin bereit.

XV. Bußlieder.

193.

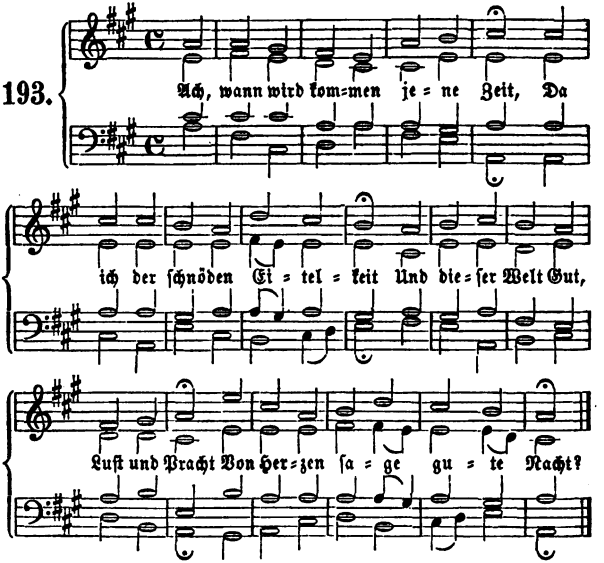

2. Wann werd' ich doch des Himmels Bahn
Antreten und Gott hangen an?
Wann wirſt du, Jeſu, mir allein
Viel lieber als ſonſt alles ſein?

3. Wenn ich betrachte, wer ich bin,
So ſind die Jahre bald dahin;
Unmerklich nimmt mein Leben ab,
Ich ſchreite ſtündlich zu dem Grab.

4. Es braucht nicht viel, ſo iſt es aus
Mit meines ſchwachen Leibes Haus
Und muß ich meine Lebenszeit
Vertauſchen mit der Ewigkeit.

5. Dann hilft nicht Wolluſt, Ehr' und Gut
Zu ſterben mit getroſtem Muth:
Dann iſt ein Herz, das Gott gefällt,
Weit beſſer als die ganze Welt.

6. Drum ſollte nun mein' Arbeit
Zu ſchmücken dieſes Herz allein, ſein
Daß, wenn mein Stündlein kommt
Es ſeinem Gott gefällig ſei. herbei,

7. Ach warum ſchieb' ich dieſes auf
Bei meinem kurzen Lebenslauf?
Es muß ja ſein: ſo ſei es heut!
Vielleicht iſt's morgen nimmer Zeit.

. Ja, Herr, ſo will ich: aber ach,
ein bloßes Wollen iſt zu ſchwach
ich loszureißen von der Welt,
e mich mit tauſend Stricken hält.
. Du ſiehſt, Herr, wie ich bin in Haft:
tbinde mich mit deiner Kraft;
eh mir mit deiner Gnade bei,
ß ich doch endlich werde frei.
). Dein muß ich ſein: ſo nimm mich mir
d zeuch mein ganzes Herz zu dir;
Reiß mich ſelbſt los von dieſer Welt
Und ſchaff' in mir, was dir gefällt.
11. Iſt nöthig Kreuz und Bitterkeit,
Daß Welt und Sünd mir werde leid,
Wohlan, Herr, es geſcheh dein Will!
Ich halte deiner Ruthe ſtill.
12. Gieb mit dem Leiden nur Geduld
Und ſtärke mich mit deiner Huld,
Damit das Leiden dieſer Zeit
Mir diene zu der Seligkeit.

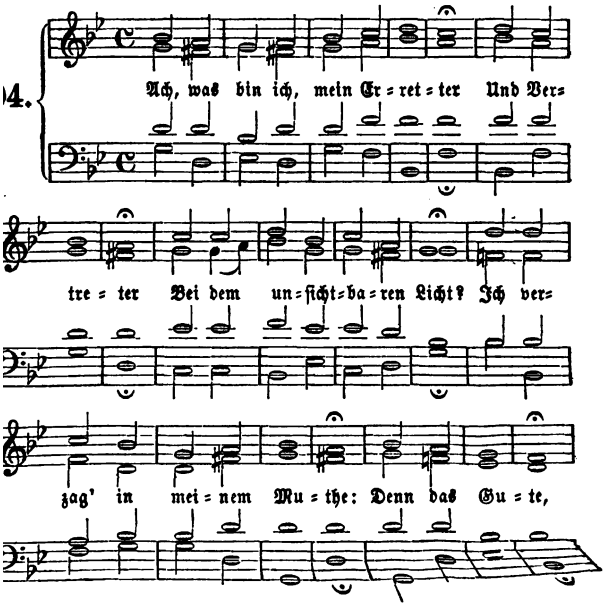

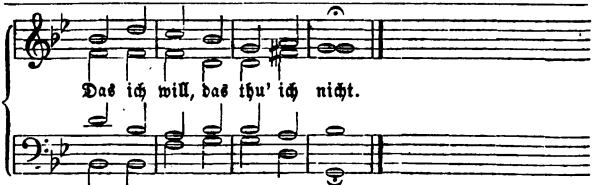

2. Ach, was bin ich, mein Erbarmer?
Sieh, ich Armer
Bin ein Strohhalm nur im Wind.
Wie ein Weberschifflein schießet,
So verfließet
Aller Menschen Thun geschwind.

3. Ach, was bin ich, mein Erlöser?
Täglich böser
Find' ich meiner Seele Stand.
Drum, mein Helfer, nicht verweile:
Jesu, eile,
Reiche mir die Gnadenhand!

4. Ach, wann wirst du mich erheben
Zu dem Leben?
Komm, ach komm, und hilf mir doch!
Demuth kann dich bald bewegen:
Lauter Segen
Wirst du lassen fließen noch.

5. Trotzig und verzagt im Herzen,
Trag' ich Schmerzen,
Und es ist mir leid dazu.
Höre mich, hör' an das Quälen:
Arzt der Seelen,
Schaffe meinem Herzen Ruh!

6. Sieh, daß mir der Tod nicht schade;
Herr, gieb Gnade,
Laß mich sein dein liebes Kind!
Ein Demüthiger und Kleiner,
Aber Reiner
Endlich Ruh und Gnade findt.

195.

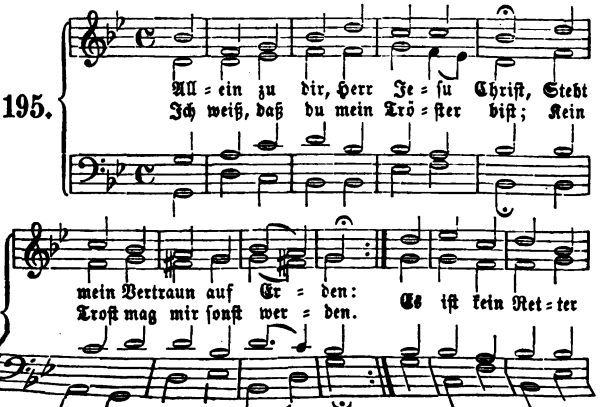

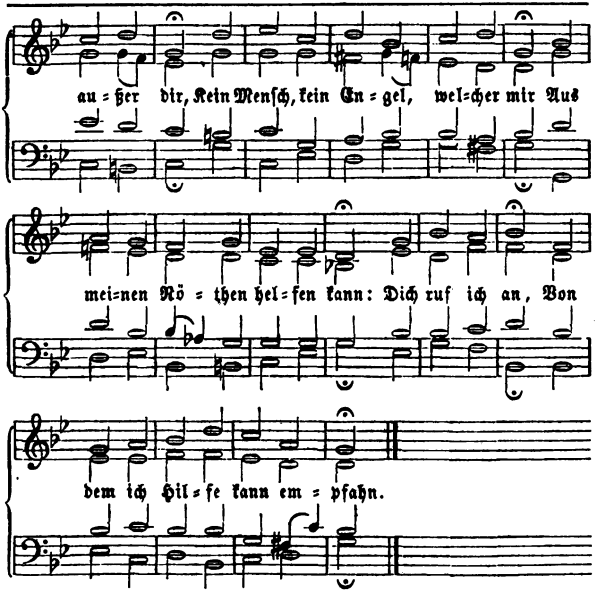

2. Herr, meine Sünd iſt ſchwer und groß
Und reuet mich von Herzen.
Erbarme dich und ſprich mich los
Durch deines Todes Schmerzen!
Nimmſt du dich meiner hilfreich an,
Wer iſt, der mich verdammen kann?
Dann werd ich los der Sünden Laſt.
Mein Glaub erfaßt,
Herr, was du mir verſprochen haſt.

3. Ach, ſtärke durch Barmherzigkeit
In mir ein recht Vertrauen,
Damit ich deine Freundlichkeit
Mög inniglich anſchauen,
Vor allen Dingen lieben dich
Und meinen Nächſten gleich als mich.
Und naht der Tod am letzten End,
Dein Hilf mir ſend,
Damit ſein Graun ſich von mir wend!

4. Ehr ſei Gott in dem höchſten Thron,
Dem Vater aller Güte,
Und Jeſu, ſeinem lieben Sohn,
Der uns allzeit behüte,
Und ſeinem werthen heilgen Geiſt,
Der jeder Zeit uns Hilfe leiſt,
Daß wir ihm ſein zum Lob bereit
Hier in der Zeit
Und dorten in der Ewigkeit!

Mel. 44: Hilf, Herr Jesu.

196. Denket doch, ihr Menschenkinder,
An den letzten Todestag;
Denket doch, ihr sichern Sünder,
An den letzten Glockenschlag!
Heute sind wir frisch und stark:
Morgen liegen wir im Sarg,
Und die Ehre, die wir haben,
Wird zugleich mit uns begraben.

2. Doch wir armen Thoren sehen
Nur, was in die Augen fällt:
Was nach diesem soll geschehen,
Bleibt an seinen Ort gestellt.
An der Erde kleben wir
Leider über die Gebühr:
Aber nach dem andern Leben
Will der Geist sich nicht erheben.

3. Wo ihr euch nicht selber hasset,
Ach, so legt die Thorheit ab:
Was ihr thut und was ihr lasset,
So gedenkt an euer Grab!
Einmal müssen wir daran:
Lieber bald dazu gethan!
Heute laßt uns lernen sterben,
Daß wir morgen nicht verderben.

4. Langes Leben, große Sünde;
Große Sünde, schwerer Tod:
Lernet das an einem Kinde:
Dem ist Sterben keine Noth.
Selig, wer bei guter Zeit
Sich auf seinen Tod bereitt,
Und so oft die Glocke schläget,
Seines Lebens Ziel erwäget.

5. Eine jede Krankenstube
Kann euch eine Schule sein.
Fährt ein Andrer in die Grube,
Wahrlich, ihr müßt auch hinein.
Selig, wer sein Haus bestellt!
Gott kommt oft unangemeldt,
Und des Menschen Sohn erscheinet
Zu der Zeit, da mans nicht meinet.

6. Das Gewissen schläft im Leben,
Doch im Tode wacht es auf:
Da sieht man vor Augen schweben
Seinen ganzen Lebenslauf.
Alle seine Kostbarkeit
Gäbe man zur selben Zeit,
Wenn man nur geschehne Sachen
Ungeschehen könnte machen.

7. Darum brauchet eure Gaben
Dergestalt in dieser Zeit,
Wie ihr wünscht gethan zu haben,
Wenn sich Leib und Seele scheidt.
Sterben ist kein Kinderspiel.
Wer im Herren sterben will,
Der muß ernstlich darnach streben,
Wie er mag im Herren leben.

8. Jetzt ist noch der Tag der Gnaden
Und die angenehme Zeit:
Doch vergeblich eingeladen,
Lebt die Welt in Sicherheit.
Täglich ruft der treue Gott:
Doch die Welt treibt ihren Spott.
Ach, die Stunde wird verfließen,
Und Gott wird den Himmel schließen.

9. Drum ertödtet eure Glieder,
Kreuzigt euer Fleisch und Blut,
Drückt die böse Lust darnieder,
Brecht dem Willen seinen Muth,
Werdet Jesu Christo gleich,
Nehmt sein Kreuz und Joch auf euch:
Daran wird euch Christus kennen
Und euch seine Jünger nennen.

10. Sammelt euch durch wahren Glauben
Einen Schatz, der ewig währt,
Welchen euch kein Dieb kann rauben,
Und den auch kein Rost verzehrt.
Nichts ist Ehre, nichts ist Geld,
Nichts ist Wollust, nichts ist Welt:
Alles Trachten, alles Dichten
Müßt ihr auf die Seele richten.

Wandel ſei im Himmel:
Bürgerrecht.
m Weltgetümmel
vor Gott gerecht;
ünde Sclaverei,
Seele frei,
u Gott erhebe
ein Fremdling lebe.
Gnade zu erlangen
Gebete nicht;
ränen eure Wangen,
tes Herze bricht;
Chriſto nach,
am Kreuze ſprach:
n an meinem Ende
ſt in deine Hände!

4: Aus tiefer Noth.

muntre dich, verſtockter
illſt du ſchlafen? [Sinn!
ie Stunden gehn dahin;
t ſeinen Strafen.
r Eifer ſäumet nicht,
mit dir ins Gericht,
ihm dich retten?
ſt in deiner Sicherheit
n keinem Schaden;
eſen dieſer Zeit
Nacht beladen;
pflegt der trägen Ruh,
ir ſelbſt die Augen zu
u entweichen.
fet laut: du ſchlummerſt
ch ganz vergebens. [fort;
ſein gerechtes Wort
deines Lebens:
keſt wenig drauf,

Fährſt fort in deinem Sündenlauf,
Magſt keinen Führer leiden.
4. Dein Heiland weinet über dich:
Du lachſt in deinen Sünden.
Er ſucht, er locket dich zu ſich:
Du läßt dich nirgends finden.
Er fleht: du nimmſt kein Bitten an;
Er thut mehr, als ein Vater kann:
Du ſpotteſt ſeiner Liebe.
5. Du ſiehſt, wie mancher Sünder
Wenn Gott die Rache ſendet: [fällt,
Doch bleibeſt du ein Kind der Welt,
Von ihrem Tand geblendet.
Der Nächſte ſtürzt: du glaubeſt nicht,
Daß dich das ſtrenge Zorngericht
Wie ihn verderben könne.
6. Nun, Gott, ich fühle meine Nacht,
Worin die Seele leget;
Ich merke, wie der Sünden Macht
Den ſichern Geiſt bekrieget;
Mein Sinn irrt auf der dunkeln Bahn,
Ich bin mit Schatten angethan
Und kann mich ſelbſt nicht ſehen.
7. Ich weiß, daß ich ein Sünder
Doch will ichs nicht erkennen. [bin:
So laß, o Gott, in meinem Sinn
Dein Licht der Gnade brennen!
Ach Jeſu, Glanz der Ewigkeit,
Durchleuchte meine Sicherheit,
Daß ich mein Elend ſchaue!
8. Du reiner Geiſt, laß deinen Stral
Durch meine Seele dringen!
Ach Tröſter, hilf mir doch einmal
Den Sündenſchlaf bezwingen!
Ach thu mir Herz und Augen auf,
Daß mich der ſchwere Sündenlauf
Nicht zur Verdammniß führe!

198.

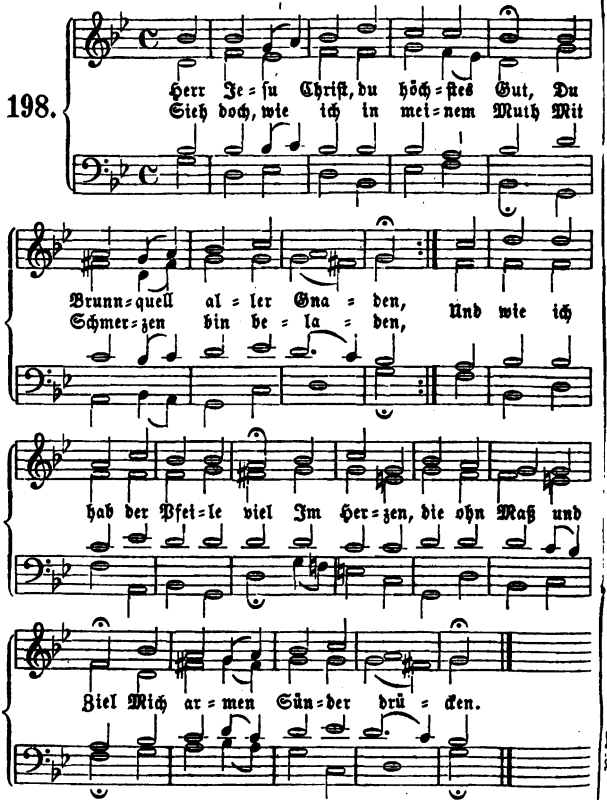

2. Erbarm dich mein in ſolcher Laſt,
Nimm ſie von meinem Herzen,
Der du für mich gebüßet haſt
Am Kreuz mit Todesſchmerzen,
Auf daß ich nicht mit großem Weh
In meinen Sünden untergeh
Noch ewiglich verzage.

3. Fürwahr, kommt alles mir [Sinn,

Was ich von je begangen,
So fällt mir aller Muth dahin,
Und bin mit Furcht umfangen.
Ja, ich weiß weder aus noch ein
Und müßte gar verloren sein,
Wenn ich dein Wort nicht hätte.

4. Allein dein heilsam Wort, das macht
Mit seinen süßen Lehren,
Daß mir das Herze wieder lacht
Und dich muß fröhlich ehren,
Dieweil dein Mund mir Gnad verheißt,
Wenn ich nur mit zerknirschtem Geist
Zu dir, o Jesu, komme.

5. So komm ich denn zu dir allhie
In meiner Noth geschritten
Und will dich mit gebeugtem Knie
Von ganzem Herzen bitten:
Vergieb es mir doch gnädiglich,
Was ich mein Lebtag wider dich
Auf Erden hab gesündigt.

6. Vergieb mir doch, o Herr mein Gott,
Um deines Namens willen!
Du wollst in mir die große Noth
Der Uebertretung stillen,
Daß sich mein Herz zufrieden geb
Und dir hinfort zu Ehren leb
In kindlichem Gehorsam.

7. Stärk mich mit deinem Freudengeist,
Heil mich durch deine Wunden;
Hilf, wie nur du zu helfen weißt,
In meinen letzten Stunden,
Und nimm mich einst, wann dirs gefällt,
Im rechten Glauben aus der Welt
Zu deinen Auserwählten.

Mel. 276: Wer nur den lieben Gott.

199. Ich armer Mensch, ich armer Sünder

Steh hier vor Gottes Angesicht:
Ach Gott, mein Gott, verfahr gelinder
Und geh mit mir nicht ins Gericht!
Erbarme dich, erbarme dich,
Gott, mein Erbarmer, über mich!

2. Wie ist mir doch so herzlich bange,
Wie kränkt mich meine große Sünd!
Hilf, daß ich wieder Gnad' erlange,
Ich armes und verlornes Kind!
Erbarme dich, erbarme dich,
Gott, mein Erbarmer, über mich!

3. Ach höre doch mein seufzend Schreien
Und neig zu mir dein Vaterherz
Mir alle Sünden zu verzeihen,
Zu lindern meines Herzens Schmerz!
Erbarme dich, erbarme dich,
Gott, mein Erbarmer, über mich!

4. Wie lang soll ich vergeblich klagen?
Hörst du denn nicht? hörst du denn nicht?
Soll ich in meiner Noth verzagen?
Hör, was der arme Sünder spricht:
Erbarme dich, erbarme dich,
Gott, mein Erbarmer, über mich!

5. Nicht, wie ich hab verschuldet, lohne;
Vergilt mir nicht nach meiner Sünd!
O treuer Vater, schone, schone
Und nimm mich wieder an zum Kind!
Erbarme dich, erbarme dich,
Gott, mein Erbarmer, über mich!

6. Sprich nur ein Wort, so werd' ich leben,
Dein großes süßes Gnadenwort:
Geh hin! die Sünd' ist dir vergeben;
Nur sündige nicht mehr hinfort.
Erbarme dich, erbarme dich,
Gott, mein Erbarmer, über mich!

7. Ich zweifle nicht, ich bin erhöret,
Und bin nun aller Aengste frei.
Dein Troſt, der ſich im Herzen mehret,
Muß ſtillen all mein Angſtgeſchrei.
Ich weiß ja, du erbarmeſt dich,
Gott, mein Erbarmer, über mich.

200.

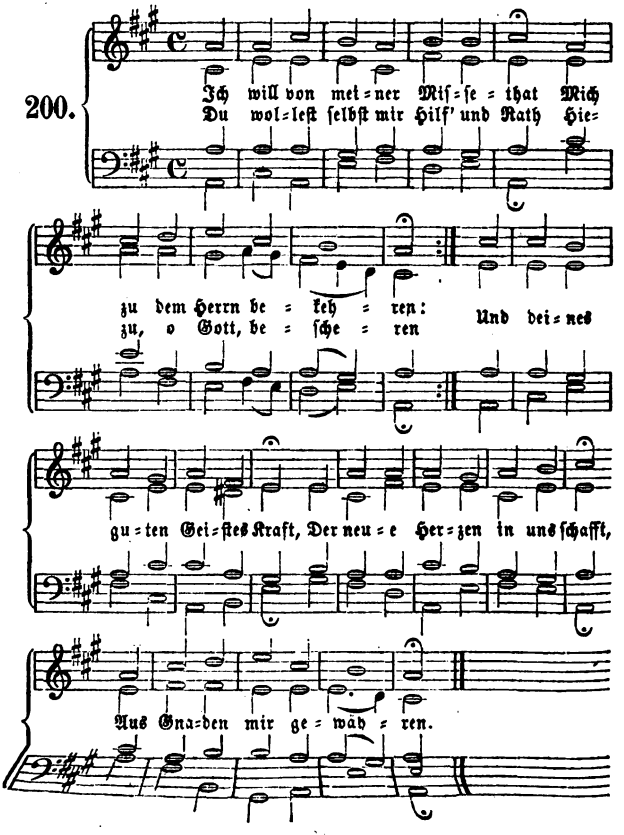

Mensch kann von sich selber
nd recht empfinden; [nicht
. deines Geistes Licht
ub und todt in Sünden;
ſt Wille, Sinn und Thun.
:n Jammers wollſt du nun,
mich entbinden.
, klopf' in Gnaden bei mir
mir wohl zu Sinnen, [an
:s ich vor dir gethan;
: mein Herz gewinnen,
us Kummer und Beſchwer
meine Wangen her
: Thränen rinnen.
haſt du doch auf mich
gewandt
hthum deiner Gnaden!
:n Arzt haſt du geſandt
er Seele Schaden;
n dieſer Gnadenzeit
) durch Freude, bald durch
: Heil geladen. [Leid
hab' ich auch bis jetzt vor
s mich befliſſen? [dir
! ein Andres ſaget mir
:; und mein Gewiſſen:
leider nichts geſund;
Orten iſt es wund,
dennoth zerriſſen.
meine Gräuel allzumal
h mich zu bekennen:
er iſt nicht Maß noch Zahl,
ſie nicht zu nennen,
keiner iſt ſo klein,
ſchon müßt darob allein
ngericht entbrennen.
ber hab' in Sicherheit
ſorgt geſchlafen,
Es hat noch lange Zeit,
it nicht bald zu ſtrafen,
nicht gleich um jede Schuld

Sein Zorn und Grimm, es hat Geduld
Der Hirt mit ſeinen Schafen.
8. Dieß alles jetzt zugleich erwacht:
Mein Herz will mir zerſpringen;
Ich ſehe deines Zornes Macht
Und Feuer auf mich dringen;
Du regeſt wider mich zugleich
Des Todes und der Hölle Reich:
Die wollen mich verſchlingen.
9. Die mich verfolgt, die große Noth
Fährt ſchnell, ohn Zaum und Zügel.
Wo flieh' ich hin? Du Morgenroth,
Ertheil mir deine Flügel!
Verbirg du mich, o fernes Meer!
Stürzt hoch herab, fallt auf mich her,
Bedeckt mich, Berg' und Hügel!
10. Zu dir, Herr Jeſu, nimm mich
Ich fleuch zu deinen Wunden, [ein!
Die du, o Heiland, wegen mein
Am Kreuze haſt empfunden.
Du trugeſt ja, o Gottes Lamm,
Der Menſchen Sünd' am Kreuzes-
In deinen Leidensſtunden. [ſtamm
11. Durch dich verſöhnt, will je-
Ich alles Ernſtes meiden [derzeit
Der ſchnöden Lüſte Eitelkeit
Und lieber Alles leiden,
Denn daß ich Sünd mit Willen thu.
Ach Herr, gieb du doch Kraft dazu,
Bis ich von hier ſoll ſcheiden.

Mel. 63: O du Liebe meiner Liebe.

201. Kehre wieder, kehre wieder,
Der du dich verloren haſt;
Sinke reuig-bittend nieder
Vor dem Herrn mit deiner Laſt!
Wie du biſt, ſo darfſt du kommen;
Höre, was ſein Wort verſpricht:
Du wirſt gnädig aufgenommen.
Kehre wieder, zaudre nicht! [lang
2. Kehre aus der Welt Zerſtreu-

In die Einsamkeit zurück,
Wo in geistiger Erneuung
Deiner harrt ein neues Glück,
Wo des heil'gen Geistes Mahnen
Du mit stillem Beben hörst
Und von neuem zu den Fahnen
Jesu Christi heilig schwörst.

3. Kehre wieder, irre Seele:
Deines Gottes treues Herz
Beut Vergebung deinem Fehle,
Balsam für den Sündenschmerz.
Blick' empor zum Kreuzesstamme:
Kehre wieder, fürchte nicht,
Daß der Gnäd'ge dich verdamme,
Dem sein Herz vor Liebe bricht.

4. Kehre wieder: neues Leben
Trink in seiner Liebeshuld;
Bei dem Herrn ist viel Vergeben,
Große Langmuth und Geduld.
Faß' ein Herz zu seinem Herzen:
Er macht dich von Flecken rein;
Er hat Trost für alle Schmerzen:
Eile, kehre bei ihm ein!

5. Kehre wieder, endlich kehre
In der Liebe Heimath ein,
In die Fülle aus der Leere,
In das Wesen aus dem Schein,
Aus dem Tode in das Leben,
Aus der Welt ins Himmelreich!
Doch was Gott dir heut will geben,
Nimm auch heute: kehre gleich!

Mel. 130: Ach bleib bei uns.

202. O frommer und getreuer
Ich hab gebrochen dein Gebot [Gott,
Und sehr gesündigt wider dich:
Das ist mir leid und reuet mich.

2. Weil aber du, o gnädger Gott,
Nicht Lust hast an des Sünders Tod,
So ist dein herzliches Begehr,
Daß ich mich wieder zu dir kehr.

3. Auf dieß Wort, lieber Vater fromm,
Ich armer Sünder zu dir komm
Und bitt durch deines Sohnes Tod:
Erbarm dich mein in meiner Noth!

4. Verschon, o Herr! laß deine
Zudecken alle meine Schuld! [Huld
So werd ich arm verlornes Kind
Ledig und los all meiner Sünd.

5. Ich will, o Herr, nach deinem Wort
Mich bessern, leben fromm hinfort,
Damit ich mög nach dieser Zeit
Gelangen zu der Seligkeit.

Mel. 198: Herr Jesu Christ, du.

203. O Vater der Barmherzig-
Ich falle dir zu Fuße: [keit,
Verstoß den nicht, der zu dir schreit
Und thut rechtschaffen Buße;
Was ich begangen wider dich,
Verzeih mir alles gnädiglich
Durch deine große Güte.

2. Durch deiner Allmacht Wunderthat
Nimm von mir, was mich quälet;
Durch deine Weisheit schaffe Rath,
Worin es sonst mir fehlet;
Gieb Willen, Mittel, Kraft und Stärk,
Daß ich mit dir all meine Werk
Anfange und vollende.

3. O Jesu Christe, der du hast
Am Kreuze für mich Armen
Getragen aller Sünden Last,
Wollst meiner dich erbarmen!
O treuer Herr, o Gottes Sohn,
Erbarm dich mein, und mein verschon:
Hör' auf mein kläglich Rufen!

4. Laß deiner Wunden theures Blut,
Dein Todespein und Sterben

ıen kräftiglich zu Gut,
ıcht müß verderben.
ı bei dem Vater mich,
ich, versöhnt durch dich,
ır Gnad' erfreue.
il'ger Geist, du wahres
ver Gedanken, [Licht,
h die Sündenlust ansicht,
von dir nicht wanken.
daß nun und nimmermehr
ch Wollust, Geld und Ehr
n Herzen herrsche.
wenn mein Stündlein
kommen ist,
ir treulich kämpfen,
s Satans Trutz und List
risti Sieg mög dämpfen,
mir Krankheit, Angst und
Noth
der letzte Feind, der Tod,
e Thür zum Leben.

130: Ach bleib bei uns.

Schaff in mir, Gott, ein
reines Herz,
das sich stets himmelwärts
ıge und, von Sünden frei,
dir diene ohne Scheu.
ure, was verblichen ist
ırch Satans Trug und List;
den schwachen Sinn,
der Feind ihn reiße hin.
Auge hat es wohl gesehn,
) Betrug der Lust geschehn;
cht werth dein Angesicht
doch, Herr, zürne nicht.
Geist, das theure Liebes-
pfand,
Gunst mir zugewandt,
ht, wie ichs verdient, von
esündigt hab' an dir. [mir,

5. Laß aber seiner Gnade Kraft,
Die Fried' und Freude in uns schafft,
Den Trost einflößen meinem Geist,
Darauf dein Wort uns hoffen heißt.
6. So werd' ich auch ohn Furcht
und Zwang
Mit Freuden richten meinen Gang
Zu deiner Ehr nach deinem Wort
Und selig sein so hier als dort.
7. Dem Vater, Sohn und heil'gen
Geist,
Der aller Blöden Tröster heißt,
Sei Preis, Dank, Ruhm und Herrlich-
Von nun an bis in Ewigkeit. [keit

Mel. 22: Macht hoch die Thür.

205. So wahr ich lebe, spricht dein
Gott,
Mir ist nicht lieb des Sünders Tod:
Vielmehr ist dieß mein Wunsch und
Will,
Daß er von Sünden halte still,
Von seiner Bosheit kehre sich
Und lebe mit mir ewiglich.
2. Dieß Wort bedenk, o Men-
schenkind:
Verzweifle nicht in deiner Sünd!
Hier findest du Trost, Heil und Gnad,
Die Gott dir zugesaget hat
Und zwar durch einen theuren Eid.
O selig, dem die Sünd ist leid!
3. Doch hüte dich vor Sicherheit!
Denk nicht: Es ist noch gute Zeit;
Ich will erst fröhlich sein auf Erd,
Und wenn ich lebensmüde werd,
Alsdann will ich bekehren mich:
Gott wird noch wohl erbarmen sich.
4. Wahr ist es, Gott ist stets bereit
Dem Sünder mit Barmherzigkeit:
Doch wer auf Gnade sündigt hin,
Fährt fort in seinem bösen Sinn

Und seiner Seele selbst nicht schont,
Dem wird mit Ungnad einst gelohnt.
5. Gnad hat dir zugesaget Gott
Durch Jesu Christi Blut und Tod:
Doch sagen hat er nicht gewollt,
Ob du bis morgen leben sollt.
Daß du muß sterben, ist dir kund:
Verborgen ist des Todes Stund.
6. Heut lebst du: heut bekehre dich!
Eh morgen kommt, kanns ändern sich.
Wer heut ist frisch, gesund und roth,
Ist morgen krank, ja gar wohl todt.
So du nun stirbest ohne Buß,
Dein Leib und Seel verderben muß.
7. Hilf, o Herr Jesu, hilf du mir,
Daß ich noch heut mich wend zu dir
Und Buße thu den Augenblick,
Eh mich der schnelle Tod entrück,
Auf daß ich heut und jederzeit
Zu meiner Heimfahrt sei bereit.

Mel. 44: Hilf, Herr Jesu.

206. Vater, laß mich Gnade finden,
Gieb mir Trost in meinen Sinn,
Der ich wegen meiner Sünden
So betrübt und traurig bin.
Gott, mein Gott, ach sieh mich hier,
Wie ich vor der Gnadenthür
Mit dem Zöllner schamroth stehe
Und dich um Vergebung flehe.
2. Du bist heilig: ich hingegen
Voller Ungerechtigkeit
Muß mich bloß aufs Bitten legen,
Muß auf deine Gütigkeit
Setzen meine Zuversicht:
Denn so du, Herr, dein Gericht
Ließest ohne Gnad' ergehen,
Würd' es übel um mich stehen.
3. Doch ich weiß, nach deiner Lehre
Willst du keines Sünders Tod,
Sondern daß er sich bekehre
Und frei werde seiner Noth.
Dieser Trost erquicket mich,
Der ich weine bitterlich,
Weil ich Reu und Leid empfinde
Ueber meine schwere Sünde.
4. Denke, daß dein Sohn auf Erden
Drum vergossen hat sein Blut,
Auf daß könne selig werden,
Wer im Glauben Buße thut.
Ach, sein Kreuz und Dornenkron
Bring' ich hier vor deinen Thron:
Seinen Tod, sein Blutvergießen
Laß mich Armen auch genießen.
5. Längst zwar sollt' ich sein gekom-
Da es noch war rechte Zeit: [men,
Aber noch ist nichts benommen
Deiner Gnad' und Gütigkeit.
Keine Buße ist zu spät,
Wenn sie nur von Herzen geht:
Darum laß mein Sündenleben
Mir auch jetzt noch sein vergeben.
6. Großer Gott, mir armem
Wollest du barmherzig sein
Und zum Häuflein deiner Kind
Wiederum mich nehmen ein:
Dann will ich von Herzen dich
Preisen nun und ewiglich.
Drum in Jesu Christi Nam
Herr, mein Gott, erhör mich

XVI. Glaubens- und Heilslieder.

Mel. 36: Vom Himmel kam.

207. Christi Blut und Gerechtigkeit,
Das ist mein Schmuck und Ehrenkleid;
Damit will ich vor Gott bestehn,
Wenn ich zum Himmel werd' eingehn.

2. Ich glaub' an Jesum, welcher spricht:
Wer glaubt, der kommt nicht ins Gericht.
Gott Lob! die Schuld ist abgethan,
Und Gott nimmt mich zu Gnaden an.

3. Das heilige unschuld'ge Lamm,
Das blutend an dem Kreuzesstamm
Für meine Schuld gestorben ist,
Erkenn' ich für den Herrn und Christ.

4. Drum soll auch Jesu Blut allein
Mein Trost und meine Hoffnung sein;
Im Leben und in Todesnoth
Bau' ich allein auf Jesu Tod.

5. Und wenn mich böse Lust anficht,
Gott sei gedankt, so muß ich nicht;
Ich sprech zur Lust, zum Stolz und Geiz:
Dafür hieng unser Herr am Kreuz.

6. So lang' ich noch hienieden bin,
So ist und bleibet das mein Sinn:
Ich will die Gnad' in Jesu Blut
Bezeugen mit getrostem Muth.

7. Du Ehrenkönig Jesu Christ,
Der Gottes ein'ger Sohn du bist,
Erbarme dich der ganzen Welt,
Und segne, was zu dir sich hält!

Mel. 65: O Welt, sieh hier.

208. Die Sünden sind vergeben:
Das ist ein Wort zum Leben
Für den gequälten Geist.
Sie *sind's in Jesu Namen*;
In ihm ist Ja und Amen,
Was Gott uns Sündern je verheißt.

2. Das ist auch mir geschrieben:
Auch ich bin von den Lieben,
Weil Gott die Welt geliebt;
Auch ich kann für die Sünden
Bei Gott noch Gnade finden:
Ich glaube, daß er mir vergiebt.

3. Mein Hauptgesuch auf Erden
Soll die Vergebung werden:
So wird mein Tod nicht schwer.
O, in den Sünden sterben
Ist ewiges Verderben,
Und weiter keine Hoffnung mehr.

4. Hier ist die Zeit der Gnaden,
Der Angst sich zu entladen,
Auf Gottes Wort zu ruhn,
Die Seele zu erretten,
Zu glauben und zu beten
Und das in Jesu Namen thun.

5. Ach Gott, laß meiner Seelen
Es an dem Trost nie fehlen,
Daß du die Schuld vergiebst;
Wenn ich mich betend beuge,
So sei dein Geist mein Zeuge,
Daß du dein Kind in Christo liebst.

6. Wenn ich von hinnen scheide,
Sei dieß mir Trost und Freude,
Daß ich begnadigt bin:
Im Glauben der Vergebung,
In Hoffnung der Belebung
Geh' ich alsdann im Frieden hin.

Mel. 14: Wie lieblich ist doch.

209. Es ist noch Raum in deinem Herzen
Für mein geängstet traurig Herz:
O lindre doch die Seelenschmerzen,

Und zeuch mich, zeuch mich himmelwärts;
Mein Heiland, nimm mich zu dir ein
Und laß mich ewig sicher sein.

2. Es ist noch Raum in deinen Armen;
Du streckest sie ja täglich aus
Und trägst uns liebreich mit Erbarmen
Hinauf in deines Vaters Haus.
Ich fall' in diese treue Hand:
Sie trägt gewiß ins Vaterland.

3. Es ist noch Raum bei deiner Heerde:
Auch ich Verirrter komm' hinzu.
Du willst, daß nichts verloren werde:
Drum such' ich bei dir meine Ruh,
Bei dir, dem großen Sünderfreund,
Der's ja so gut, so redlich meint.

4. Es ist noch Raum bei deinen Kindern;
Der Tisch ist auch für mich gedeckt.
Es fehlt hier nicht an armen Sündern:
So werd' auch ich nicht abgeschreckt.
Du willst auch mich, du nimmst mich an:
Ich komme, wie ich kommen kann.

5. Es ist noch Raum in deinem Himmel.
Ich möchte gerne selig sein:
Ich eil' aus diesem Weltgetümmel
Und geh mit Freuden da hinein,
In das verheißne Kanaan.
Da treff' ich meinen Heiland an.

Mel. 50: Der am Kreuz.

210. Ew'ge Liebe, mein Gemüthe
Waget einen kühnen Blick
In den Abgrund deiner Güte:
Send' ihm einen Blick zurück,
Einen Blick voll Heiterkeit,
Der die Finsterniß zerstreut,
Die mein blödes Auge drücket,
Wenn es nach dem Lichte blicket.

2. Ich verehre dich, o Liebe,
Daß du dich erbarmet hast
Und aus väterlichem Triebe
Den allgüt'gen Rath gefaßt
Der im Fluch versenkten Welt
Durch ein theures Lösegeld,
Deines eignen Sohnes Sterben,
Gnad' und Freiheit zu erwerben.

3. O ein Rathschluß voll Erbarmen,
Voller Huld und Freundlichkeit,
Daß der große Gott uns Armen
Gnade, Trost und Hilfe beut!
Liebe, die den Sohn nicht schont,
Der in ihrem Schooße wohnt,
Um an uns, die Feinde waren,
Rettend sich zu offenbaren!

4. Doch du hast, o weise Liebe,
Eine Ordnung auch bestimmt,
Daß sich der darinnen übe,
Der am Segen Antheil nimmt:
Wer nur an den Mittler gläubt
Und ihm treu ergeben bleibt,
Der soll nicht verloren gehen,
Sondern Heil und Leben sehen.

5. Liebe, dir sei Lob gesungen
Für den gnadenvollen Schluß,
Den die Schaar verklärter Zungen
Rühmen und bewundern muß,
Den der Glaub' in Demuth ehrt,
Die Vernunft erstaunet hört
Und umsonst sich unterwindet,
Wie sie dessen Tief' ergründet.

6. Liebe, laß mich dahin streben,
Meiner Wahl gewiß zu sein;
Richte selbst mein ganzes Leben
So nach deinem Willen ein,
Daß des Glaubens Frucht und Kraft,
Den dein Geist in mir geschafft,

Mir zum Zeugniß dienen möge,
Ich sei auf dem Himmelswege.
7. Laß mich meinen Namen schauen
In dem Buch des Lebens stehn:
Alsdann werd' ich ohne Grauen
Selbst dem Tod' entgegengehn;
Keine Kreatur wird mich,
Der ich dein bin, ewiglich
Deiner Hand entreißen können
Noch von deiner Liebe trennen.

Mel. 183: Ach Gott, verlaß.

211. Herr, allerhöchster Gott,
Von dem wir gute Gaben
Auf ernstliches Gebet
Getrost zu hoffen haben,
Ich Sünder klage dir,
Daß leider ich nicht kann
Dich, wie ich gerne wollt,
Im Glauben beten an.
2. Ich glaube, lieber Herr,
Doch nur mit schwachem Glauben,
Und den auch will der Feind
Oft meinem Herzen rauben.
In solcher Noth, o Gott,
Vertrau' ich dir allein:
Du wirst aus Gnaden mir
Ein treuer Helfer sein.
3. O reiche du mir selbst
Aus Gnaden deine Hände;
Hilf meiner Schwachheit auf,
Daß nichts von dir mich wende.
Ist schon, dem Senfkorn gleich,
Mein Glaube noch sehr klein,
So laß ihn doch bei mir
In stätem Wachsthum sein.
4. Ich bin zwar schwach, doch sei
Der Glaub' in mir geschäftig,
Und deine Stärk' und Kraft
Sei in mir Schwachem kräftig.
Ach zeuch *mich hin* zu dir,
Herr, meine Zuversicht,
Auf daß sich mehr' in mir
Des wahren Glaubens Licht.
5. O frommer Gott, der du
Ein Fünklein angezündet
Des Glaubens, sach' es an,
Daß, wenn sich Noth einfindet,
Ich wohl gerüstet sei
Und gute Ritterschaft
Ausübe alle Zeit
Durch dieses Lichtes Kraft.
6. Aus deiner Vaterhand
Fließt Heil und aller Segen:
Gieb festen Glauben mir
Auf allen meinen Wegen:
So geh' ich freudig fort
In dieser Pilgerzeit
Zu meines Glaubens Ziel,
Der Seelen Seligkeit.

Mel. 175: O daß ich tausend Zungen.

212. Ich habe nun den Grund gefunden,
Der meinen Anker ewig hält;
Wo anders als in Jesu Wunden?
Da lag er vor der Zeit der Welt,
Der Grund, der unbeweglich steht,
Wenn Erd' und Himmel untergeht.
2. Es ist das ewige Erbarmen,
Das alles Denken übersteigt,
Daß, der mit offnen Liebesarmen
Sich zu uns armen Sündern neigt,
Dem allemal das Herze bricht,
Wir kommen oder kommen nicht.
3. Wir sollen nicht verloren werden;
Gott will, uns soll geholfen sein.
Deswegen kam sein Sohn auf Erden
Und nahm hernach den Himmel ein;
Deswegen klopft er für und für
So stark an unsers Herzens Thür.
4. O Abgrund, welcher alle Sünden

198.

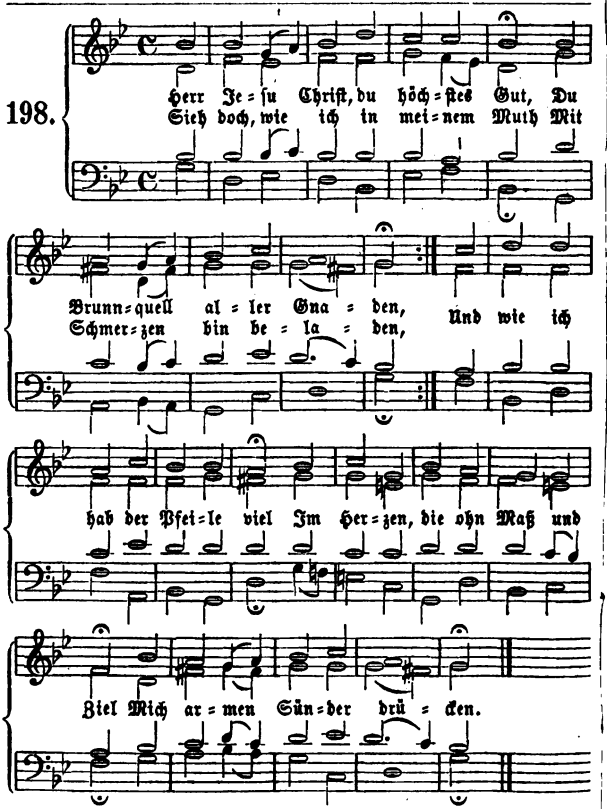

2. Erbarm dich mein in ſolcher Laſt,
Nimm ſie von meinem Herzen,
Der du für mich gebüßet haſt
Am Kreuz mit Todesſchmerzen,
Auf daß ich nicht mit großem Weh
In meinen Sünden untergeh
Noch ewiglich verzage. [Sinn,

3. Fürwahr, kommt alles mir zu

)n je begangen,
ir aller Muth dahin,
it Furcht umfangen.
iß weder aus noch ein
: gar verloren ſein,
)ein Wort nicht hätte.
n dein heilſam Wort, das
: ſüßen Lehren, [macht
as Herze wieder lacht
uß fröhlich ehren,
ein Mund mir Gnad ver-
heißt,
ur mit zerknirſchtem Geiſt
Jeſu, komme.
)mm ich denn zu dir allhie
Noth geſchritten
ich mit gebeugtem Knie
m Herzen bitten:
mir doch gnädiglich,
ein Lebtag wider dich
: hab geſündigt.
ieb mir doch, o Herr mein
Namens willen! [Gott,
in mir die große Noth
tretung ſtillen,
ein Herz zufrieden geb
nfort zu Ehren leb
)em Gehorſam.
! mich mit deinem Freuden-
urch deine Wunden; [geiſt,
nur du zu helfen weiſt,
: letzten Stunden,
mich einſt, wann dirs ge-
fällt,
: Glauben aus der Welt
Auserwählten.

Wer nur den lieben Gott.

) armer Menſch, ich armer Sünder
Steh hier vor Gottes Angeſicht:
Ach Gott, mein Gott, verfahr gelinder
Und geh mit mir nicht ins Gericht!
Erbarme dich, erbarme dich,
Gott, mein Erbarmer, über mich!

2. Wie iſt mir doch ſo herzlich bange,
Wie kränkt mich meine große Sünd!
Hilf, daß ich wieder Gnad' erlange,
Ich armes und verlornes Kind!
Erbarme dich, erbarme dich,
Gott, mein Erbarmer, über mich!

3. Ach höre doch mein ſeufzend Schreien
Und neig zu mir dein Vaterherz
Mir alle Sünden zu verzeihen,
Zu lindern meines Herzens Schmerz!
Erbarme dich, erbarme dich,
Gott, mein Erbarmer, über mich!

4. Wie lang ſoll ich vergeblich klagen?
Hörſt du denn nicht? hörſt du denn nicht?
Soll ich in meiner Noth verzagen?
Hör, was der arme Sünder ſpricht:
Erbarme dich, erbarme dich,
Gott, mein Erbarmer, über mich!

5. Nicht, wie ich hab verſchuldet, lohne;
Vergilt mir nicht nach meiner Sünd!
O treuer Vater, ſchone, ſchone
Und nimm mich wieder an zum Kind!
Erbarme dich, erbarme dich,
Gott, mein Erbarmer, über mich!

6. Sprich nur ein Wort, ſo werd' ich leben,
Dein großes ſüßes Gnadenwort:
Geh hin! die Sünd' iſt dir vergeben;
Nur ſündige nicht mehr hinfort.
Erbarme dich, erbarme dich,
Gott, mein Erbarmer, über mich!

7. Ich zweifle nicht, ich bin erhöret,
Und bin nun aller Aengſte frei.
Dein Troſt, der ſich im Herzen mehret,
Muß ſtillen all mein Angſtgeſe
Ich weiß ja, du erbarmeſt dich,
Gott, mein Erbarmer, über m

200.

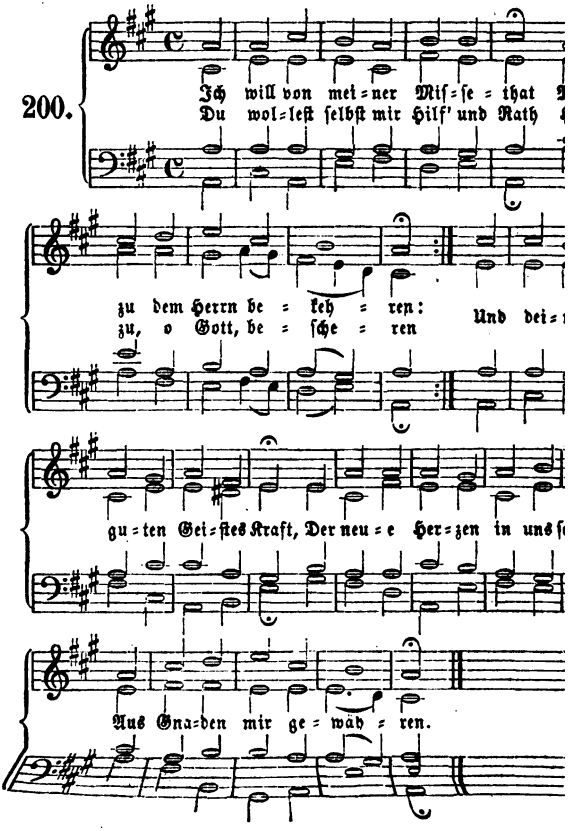

Mensch kann von sich selber
nd recht empfinden; [nicht
n deines Geistes Licht
uub und todt in Sünden;
ist Wille, Sinn und Thun.
ien Jammers wollst du nun,
, mich entbinden.
r, klopf' in Gnaden bei mir
: mir wohl zu Sinnen, [an
ses ich vor dir gethan;
st mein Herz gewinnen,
ius Kummer und Beschwer
r meine Wangen her
je Thränen rinnen.
: hast du doch auf mich
gewandt
chthum deiner Gnaden!
ten Arzt hast du gesandt
ter Seele Schaden;
in dieser Gnadenzeit
d durch Freude, bald durch
n Heil geladen. [Leid
: hab' ich auch bis jetzt vor
ns mich beflissen? [dir
! ein Andres saget mir
rz und mein Gewissen:
: leider nichts gesund;
Orten ist es wund,
ndennoth zerrissen.
, meine Gräuel allzumal
ch mich zu bekennen:
:er ist nicht Maß noch Zahl,
sie nicht zu nennen,
r keiner ist so klein,
t schon müßt darob allein
ngericht entbrennen.
aber hab' in Sicherheit
esorgt geschlafen,
Es hat noch lange Zeit,
gt nicht bald zu strafen,
t nicht gleich um jede Schuld
Sein Zorn und Grimm, es hat Geduld
Der Hirt mit seinen Schafen.

8. Dieß alles jetzt zugleich erwacht:
Mein Herz will mir zerspringen;
Ich sehe deines Zornes Macht
Und Feuer auf mich dringen;
Du regest wider mich zugleich
Des Todes und der Hölle Reich:
Die wollen mich verschlingen.

9. Die mich verfolgt, die große Noth
Fährt schnell, ohn Zaum und Zügel.
Wo flieh' ich hin? Du Morgenroth,
Ertheil mir deine Flügel!
Verbirg du mich, o fernes Meer!
Stürzt hoch herab, fallt auf mich her,
Bedeckt mich, Berg' und Hügel!

10. Zu dir, Herr Jesu, nimm mich
Ich fließ zu deinen Wunden, [ein!
Die du, o Heiland, wegen mein
Am Kreuze hast empfunden.
Du trugest ja, o Gottes Lamm,
Der Menschen Sünd' am Kreuzes-
In deinen Leidensstunden. [stamm

11. Durch dich versöhnt, will je-
Ich alles Ernstes meiden [derzeit
Der schnöden Lüste Eitelkeit
Und lieber Alles leiden,
Denn daß ich Sünd mit Willen thu.
Ach Herr, gieb du doch Kraft dazu,
Bis ich von hier soll scheiden.

Mel. 63: O du Liebe meiner Liebe.

201. Kehre wieder, kehre wieder,
Der du dich verloren hast;
Sinke reuig-bittend nieder
Vor dem Herrn mit deiner Last!
Wie du bist, so darfst du kommen;
Höre, was sein Wort verspricht:
Du wirst gnädig aufgenommen.
Kehre wieder, zaudre nicht!

2. Kehre aus der Welt Verkehrt-

In die Einsamkeit zurück,
Wo in geistiger Erneuung
Deiner harrt ein neues Glück,
Wo des heil'gen Geistes Mahnen
Du mit stillem Beben hörst
Und von neuem zu den Fahnen
Jesu Christi heilig schwörst.

3. Kehre wieder, irre Seele:
Deines Gottes treues Herz
Beut Vergebung deinem Fehle,
Balsam für den Sündenschmerz.
Blick' empor zum Kreuzesstamme:
Kehre wieder, fürchte nicht,
Daß der Gnäd'ge dich verdamme,
Dem sein Herz vor Liebe bricht.

4. Kehre wieder: neues Leben
Trink in seiner Liebeshuld;
Bei dem Herrn ist viel Vergeben,
Große Langmuth und Geduld.
Faß' ein Herz zu seinem Herzen:
Er macht dich von Flecken rein;
Er hat Trost für alle Schmerzen:
Eile, kehre bei ihm ein!

5. Kehre wieder, endlich kehre
In der Liebe Heimath ein,
In die Fülle aus der Leere,
In das Wesen aus dem Schein,
Aus dem Tode in das Leben,
Aus der Welt ins Himmelreich!
Doch was Gott dir heut will geben,
Nimm auch heute: kehre gleich!

Mel. 130: Ach bleib bei uns.

202. O frommer und getreuer
Ich hab gebrochen dein Gebot [Gott,
Und sehr gesündigt wider dich:
Das ist mir leid und reuet mich.

2. Weil aber du, o gnädger Gott,
Nicht Lust hast an des Sünders Tod,
So ist dein herzliches Begehr,
Daß ich mich wieder zu dir kehr.

3. Auf dieß Wort, lieber Vater
fromm,
Ich armer Sünder zu dir komm
Und bitt durch deines Sohnes Tod:
Erbarm dich mein in meiner Noth!

4. Verschon, o Herr! laß deine
Zudecken alle meine Schuld! [Hull
So werd ich arm verlornes Kind
Ledig und los all meiner Sünd.

5. Ich will, o Herr, nach deinem
Wort
Mich bessern, leben fromm hinfort,
Damit ich mög nach dieser Zeit
Gelangen zu der Seligkeit.

Mel. 198: Herr Jesu Christ, du.

203. O Vater der Barmherzig-
Ich falle dir zu Fuße: [keit
Verstoß den nicht, der zu dir schreit
Und thut rechtschaffen Buße;
Was ich begangen wider dich,
Verzeih mir alles gnädiglich
Durch deine große Güte.

2. Durch deiner Allmacht Wun
derthat
Nimm von mir, was mich quälet;
Durch deine Weisheit schaffe Rath,
Worin es sonst mir fehlet;
Gieb Willen, Mittel, Kraft und
Stärk,
Daß ich mit dir all meine Werk
Anfange und vollende.

3. O Jesu Christe, der du hast
Am Kreuze für mich Armen
Getragen aller Sünden Last,
Wollst meiner dich erbarmen!
O treuer Herr, o Gottes Sohn,
Erbarm dich mein, und mein verschon
Hör' auf mein kläglich Rufen!

4. Laß deiner Wunden theures Blut
Dein Todesheim und Sterben

)mmen kräftiglich zu Gut,
h nicht müß verderben.
tt du bei dem Vater mich,
vig ich, versöhnt durch dich,
einer Gnad' erfreue.

heil'ger Geist, du wahres
er der Gedanken, [Licht,
mich die Sündenlust anficht,
ch von dir nicht wanken.
h, daß nun und nimmermehr
nach Wollust, Geld und Ehr
inem Herzen herrsche.
nd wenn mein Stündlein
kommen ist,
f mir treulich kämpfen,
h des Satans Trutz und List
Christi Sieg mög dämpfen,
ıß mir Krankheit, Angst und
Noth
nn der letzte Feind, der Tod,
i die Thür zum Leben.

:el. 130: Ach bleib bei uns.

Schaff in mir, Gott, ein
reines Herz,
rz, das sich stets himmelwärts
winge und, von Sünden frei,
ıst dir diene ohne Scheu.
:rneure, was verblichen ist
r durch Satans Trug und List;
ge den schwachen Sinn,
icht der Feind ihn reiße hin.
)ein Auge hat es wohl gesehn,
urch Betrug der Lust geschehn;
ı nicht werth dein Angesicht
en: doch, Herr, zürne nicht.
)en Geist, das theure Liebes-
pfand,
:ine Gunst mir zugewandt,
nicht, wie ichs verdient, von
ch gesündigt hab' an dir. [mir,

5. Laß aber seiner Gnade Kraft,
Die Fried' und Freude in uns schafft,
Den Trost einflößen meinem Geist,
Darauf dein Wort uns hoffen heißt.

6. So werd' ich auch ohn Furcht und Zwang
Mit Freuden richten meinen Gang
Zu deiner Ehr nach deinem Wort
Und selig sein so hier als dort.

7. Dem Vater, Sohn und heil'gen Geist,
Der aller Blöden Tröster heißt,
Sei Preis, Dank, Ruhm und Herrlich-
Von nun an bis in Ewigkeit. [keit

Mel. 22: Macht hoch die Thür.

205. So wahr ich lebe, spricht dein Gott,
Mir ist nicht lieb des Sünders Tod:
Vielmehr ist dieß mein Wunsch und Will,
Daß er von Sünden halte still,
Von seiner Bosheit kehre sich
Und lebe mit mir ewiglich.

2. Dieß Wort bedenk, o Menschenkind:
Verzweifle nicht in deiner Sünd!
Hier findest du Trost, Heil und Gnad,
Die Gott dir zugesaget hat
Und zwar durch einen theuren Eid.
O selig, dem die Sünd ist leid!

3. Doch hüte dich vor Sicherheit!
Denk nicht: Es ist noch gute Zeit;
Ich will erst fröhlich sein auf Erd,
Und wenn ich lebensmüde werd,
Alsdann will ich bekehren mich:
Gott wird noch wohl erbarmen sich.

4. Wahr ist es, Gott ist stets bereit
Dem Sünder mit Barmherzigkeit:
Doch wer auf Gnade sündigt hin,
Fährt fort in seinem bösen Sinn

Und seiner Seele selbst nicht schont,
Dem wird mit Ungnad einst gelohnt.
5. Gnad hat dir zugesaget Gott
Durch Jesu Christi Blut und Tod:
Doch sagen hat er nicht gewollt,
Ob du bis morgen leben sollt.
Daß du mußt sterben, ist dir kund:
Verborgen ist des Todes Stund.
6. Heut lebst du: heut bekehre dich!
Eh morgen kommt, kanns ändern sich.
Wer heut ist frisch, gesund und roth,
Ist morgen krank, ja gar wohl todt.
So du nun stirbest ohne Buß,
Dein Leib und Seel verderben muß.
7. Hilf, o Herr Jesu, hilf du mir,
Daß ich noch heut mich wend zu dir
Und Buße thu den Augenblick,
Eh mich der schnelle Tod entrück,
Auf daß ich heut und jederzeit
Zu meiner Heimfahrt sei bereit.

Mel. 44: Hilf, Herr Jesu.

206. Vater, laß mich Gnade finden,
Gieb mir Trost in meinen Sinn,
Der ich wegen meiner Sünden
So betrübt und traurig bin.
Gott, mein Gott, ach sieh mich hier,
Wie ich vor der Gnadenthür
Mit dem Zöllner schamroth stehe
Und dich um Vergebung flehe.
2. Du bist heilig: ich hingegen
Voller Ungerechtigkeit
Muß mich bloß aufs Bitten legen,
Muß auf deine Gütigkeit
Setzen meine Zuversicht:
Denn so du, Herr, dein Gericht
Ließest ohne Gnad' ergehen,
Würd' es übel um mich stehen.
3. Doch ich weiß, nach deiner Lehre
Willst du keines Sünders Tod,
Sondern daß er sich bekehre
Und frei werde seiner Noth.
Dieser Trost erquicket mich,
Der ich weine bitterlich,
Weil ich Reu und Leid empfinde
Ueber meine schwere Sünde.
4. Denke, daß dein Sohn auf Erden
Drum vergossen hat sein Blut,
Auf daß könne selig werden,
Wer im Glauben Buße thut.
Ach, sein Kreuz und Dornenkron
Bring' ich hier vor deinen Thron:
Seinen Tod, sein Blutvergießen
Laß mich Armen auch genießen.
5. Längst zwar sollt' ich sein gekommen,
Da es noch war rechte Zeit:
Aber noch ist nichts benommen
Deiner Gnad' und Gütigkeit.
Keine Buße ist zu spät,
Wenn sie nur von Herzen geht:
Darum laß mein Sündenleben
Mir auch jetzt noch sein vergeben.
6. Großer Gott, mir armem Sünder
Wolleſt du barmherzig sein
Und zum Häuflein deiner Kinder
Wiederum mich nehmen ein:
Dann will ich von Herzen dich
Preisen nun und ewiglich.
Drum in Jesu Christi Namen,
Herr, mein Gott, erhör mich! Amen.

XVI. Glaubens- und Heilslieder.

Mel. 36: Vom Himmel kam.

207. Christi Blut und Gerechtigkeit,
Das ist mein Schmuck und Ehrenkleid;
Damit will ich vor Gott bestehn,
Wenn ich zum Himmel werd' eingehn.

2. Ich glaub' an Jesum, welcher spricht:
Wer glaubt, der kommt nicht ins Gericht.
Gott Lob! die Schuld ist abgethan,
Und Gott nimmt mich zu Gnaden an.

3. Das heilige unschuld'ge Lamm,
Das blutend an dem Kreuzesstamm
Für meine Schuld gestorben ist,
Erkenn' ich für den Herrn und Christ.

4. Drum soll auch Jesu Blut allein
Mein Trost und meine Hoffnung sein;
Im Leben und in Todesnoth
Bau' ich allein auf Jesu Tod.

5. Und wenn mich böse Lust anficht,
Gott sei gedankt, so muß ich nicht;
Ich sprech zur Lust, zum Stolz und Geiz:
Dafür hieng unser Herr am Kreuz.

6. So lang' ich noch hienieden bin,
So ist und bleibet das mein Sinn:
Ich will die Gnad' in Jesu Blut
Bezeugen mit getrostem Muth.

7. Du Ehrenkönig Jesu Christ,
Der Gottes ein'ger Sohn du bist,
Erbarme dich der ganzen Welt,
Und segne, was zu dir sich hält!

Mel. 65: O Welt, sieh hier.

208. Die Sünden sind vergeben:
Das ist ein Wort zum Leben
Für den gequälten Geist.
Sie sind's *in Jesu Namen*;
In ihm ist Ja und Amen,
Was Gott uns Sündern je verheißt.

2. Das ist auch mir geschrieben:
Auch ich bin von den Lieben,
Weil Gott die Welt geliebt;
Auch ich kann für die Sünden
Bei Gott noch Gnade finden:
Ich glaube, daß er mir vergiebt.

3. Mein Hauptgesuch auf Erden
Soll die Vergebung werden:
So wird mein Tod nicht schwer.
O, in den Sünden sterben
Ist ewiges Verderben,
Und weiter keine Hoffnung mehr.

4. Hier ist die Zeit der Gnaden,
Der Angst sich zu entladen,
Auf Gottes Wort zu ruhn,
Die Seele zu erretten,
Zu glauben und zu beten
Und das in Jesu Namen thun.

5. Ach Gott, laß meiner Seelen
Es an dem Trost nie fehlen,
Daß du die Schuld vergiebst;
Wenn ich mich betend beuge,
So sei dein Geist mein Zeuge,
Daß du dein Kind in Christo liebst.

6. Wenn ich von hinnen scheide,
Sei dieß mir Trost und Freude,
Daß ich begnadigt bin:
Im Glauben der Vergebung,
In Hoffnung der Belebung
Geh' ich alsdann im Frieden hin.

Mel. 14: Wie lieblich ist doch.

209. Es ist noch Raum in deinem Herzen
Für mein geängstet traurig Herz:
O lindre doch die Seelenschmerzen,

Und zeuch mich, zeuch mich himmelwärts;
Mein Heiland, nimm mich zu dir ein
Und laß mich ewig sicher sein.

2. Es ist noch Raum in deinen Armen;
Du streckest sie ja täglich aus
Und trägst uns liebreich mit Erbarmen
Hinauf in deines Vaters Haus.
Ich fall' in diese treue Hand:
Sie trägt gewiß ins Vaterland.

3. Es ist noch Raum bei deiner Heerde:
Auch ich Verirrter komm' hinzu.
Du willst, daß nichts verloren werde:
Drum such' ich bei dir meine Ruh,
Bei dir, dem großen Sünderfreund,
Der's ja so gut, so redlich meint.

4. Es ist noch Raum bei deinen Kindern;
Der Tisch ist auch für mich gedeckt.
Es fehlt hier nicht an armen Sündern:
So werd' auch ich nicht abgeschreckt.
Du willst auch mich, du nimmst mich an:
Ich komme, wie ich kommen kann.

5. Es ist noch Raum in deinem Himmel.
Ich möchte gerne selig sein:
Ich eil' aus diesem Weltgetümmel
Und geh mit Freuden da hinein,
In das verheißne Kanaan.
Da treff' ich meinen Heiland an.

Mel. 50: Der am Kreuz.

210. Ew'ge Liebe, mein Gemüthe
Waget einen kühnen Blick
In den Abgrund deiner Güte:
Send' ihm einen Blick zurück,
Einen Blick voll Heiterkeit,
Der die Finsterniß zerstreut,
Die mein blödes Auge drücket,
Wenn es nach dem Lichte blicket.

2. Ich verehre dich, o Liebe,
Daß du dich erbarmet hast
Und aus väterlichem Triebe
Den allgüt'gen Rath gefaßt
Der im Fluch versenkten Welt
Durch ein theures Lösegeld,
Deines eignen Sohnes Sterben,
Gnad' und Freiheit zu erwerben.

3. O ein Rathschluß voll Erbarmen,
Voller Huld und Freundlichkeit,
Daß der große Gott uns Armen
Gnade, Trost und Hilfe beut!
Liebe, die den Sohn nicht schont,
Der in ihrem Schooße wohnt,
Um an uns, die Feinde waren,
Rettend sich zu offenbaren!

4. Doch du hast, o weise Liebe,
Eine Ordnung auch bestimmt,
Daß sich der darinnen übe,
Der am Segen Antheil nimmt:
Wer nur an den Mittler gläubt
Und ihm treu ergeben bleibt,
Der soll nicht verloren gehen,
Sondern Heil und Leben sehen.

5. Liebe, dir sei Lob gesungen
Für den gnadenvollen Schluß,
Den die Schaar verklärter Zungen
Rühmen und bewundern muß,
Den der Glaub' in Demuth ehrt,
Die Vernunft erstaunet hört
Und umsonst sich unterwindet,
Wie sie dessen Tief' ergründet.

6. Liebe, laß mich dahin streben,
Meiner Wahl gewiß zu sein;
Richte selbst mein ganzes Leben
So nach deinem Willen ein,
Daß des Glaubens Frucht und Kraft,
Den dein Geist in mir geschafft,

im Zeugniß dienen möge,
auf dem Himmelswege.
aß mich meinen Namen schauen
n Buch des Lebens stehn:
in werd' ich ohne Grauen
dem Tod' entgegengehn;
Kreatur wird mich,
dein bin, ewiglich
Hand entreißen können
on deiner Liebe trennen.

Mel. 183: Ach Gott, verlaß.

Herr, allerhöchster Gott,
im wir gute Gaben
nstliches Gebet
t zu hoffen haben,
inder klage dir,
ider ich nicht kann
wie ich gerne wollt,
lauben beten an.
ch glaube, lieber Herr,
ur mit schwachem Glauben,
n auch will der Feind
einem Herzen rauben.
cher Noth, o Gott,
u' ich dir allein:
rst aus Gnaden mir
euer Helfer sein.
reiche du mir selbst
naden deine Hände;
einer Schwachheit auf,
lichts von dir mich wende.
on, dem Senfkorn gleich,
Glaube noch sehr klein,
ihn doch bei mir
em Wachsthum sein.
ch bin zwar schwach, doch sei
laub' in mir geschäftig,
ine Stärk' und Kraft
mir Schwachem kräftig.
ich mich hin zu dir,
Herr, meine Zuversicht,
Auf daß sich mehr' in mir
Des wahren Glaubens Licht.

5. O frommer Gott, der du
Ein Fünklein angezündet
Des Glaubens, sach' es an,
Daß, wenn sich Noth einfindet,
Ich wohl gerüstet sei
Und gute Ritterschaft
Ausübe alle Zeit
Durch dieses Lichtes Kraft.

6. Aus deiner Vaterhand
Fließt Heil und aller Segen:
Gieb festen Glauben mir
Auf allen meinen Wegen:
So geh' ich freudig fort
In dieser Pilgerzeit
Zu meines Glaubens Ziel,
Der Seelen Seligkeit.

Mel. 175: O daß ich tausend Zungen.

212. Ich habe nun den Grund gefunden,
Der meinen Anker ewig hält;
Wo anders als in Jesu Wunden?
Da lag er vor der Zeit der Welt,
Der Grund, der unbeweglich steht,
Wenn Erd' und Himmel untergeht.

2. Es ist das ewige Erbarmen,
Das alles Denken übersteigt,
Deß, der mit offnen Liebesarmen
Sich zu uns armen Sündern neigt,
Dem allemal das Herze bricht,
Wir kommen oder kommen nicht.

3. Wir sollen nicht verloren werden;
Gott will, uns soll geholfen sein.
Deswegen kam sein Sohn auf Erden
Und nahm hernach den Himmel ein;
Deswegen klopft er für und für
So stark an unsers Herzens Thür.

4. O Abgrund, welcher alle Sünden

Durch Christi Tod verschlungen hat!
Das heißt die Wunde recht verbinden;
Hier findet kein Verdammen statt,
Weil Christi Blut beständig schreit:
Barmherzigkeit, Barmherzigkeit!

5. Darein will ich mich gläubig senken,
Dem will ich mich getrost vertraun,
Und wenn mich meine Sünden kränken,
Nur bald nach Gottes Herzen schaun:
Da findet sich zu aller Zeit
Unendliche Barmherzigkeit.

6. Wird alles Andre weggerissen,
Was Seel' und Leib erquicken kann,
Darf ich von keinem Troste wissen
Und scheine völlig ausgethan,
Ist die Errettung noch so weit,
Mir bleibet doch Barmherzigkeit.

7. Beginnt das Irdische zu drücken,
Und häuft sich Kummer und Verdruß,
Daß ich mich noch in vielen Stücken
Mit eitlen Dingen mühen muß,
Darüber sich mein Geist zerstreut,
So hoff' ich doch Barmherzigkeit.

8. Muß ich an meinen besten Werken
Darinnen ich gewandelt bin,
Viel Unvollkommenheit bemerken,
So fällt wohl alles Rühmen hin:
Doch ist auch hier der Trost bereit:
Ich hoffe auf Barmherzigkeit.

9. Es gehe nur nach dessen Willen,
Bei dem so viel Erbarmen ist;
Er wolle selbst mein Herze stillen,
Damit es dieß nur nicht vergißt:
So stehet es in Lieb' und Leid
Fest auf dem Grund Barmherzigkeit.

10. Bei diesem Grunde will ich bleiben,
So lange mich die Erde trägt;
Das will ich denken, thun und treiben,
So lange noch ein Glied sich regt:
So sing' ich ewig hoch erfreut:
O Abgrund der Barmherzigkeit!

Mel. 187: Herzlich lieb.

213. Ich komme, Heil der Welt, zu dir:

Erbarmend rufst du ja auch mir
Den Frieden zu empfangen.
Der Sünde Last ist mir zu schwer:
Laß doch mein Herz von Trost nicht leer;
Ach laß es Ruh erlangen,
Die Ruhe, welche selbst dein Geist
Mir durch dein trostvoll Wort verheißt.
Wer tröstet mich, als du allein?
Wer macht mein Herz von Sünden rein?

Herr Jesu Christ, mein Trost und Licht,
Mein Trost und Licht,
Verwirf mich, o mein Heiland, nicht!

2. Anbetend fleh' ich, Herr, vor dir:
Dein Antlitz neige du zu mir
Und sei mir Sünder gnädig.
Wenn meine Sünd' um Rache schreit,
So übe du Barmherzigkeit,
Mach mich der Strafe ledig.
Der du am Kreuz gelitten hast,
Du trugst auch meiner Sünden Last;
Gestorben für der Sünder Schuld,
Erwarbst du mir auch Gottes Huld.
Herr Jesu Christ, mein Herr und Gott,
Mein Herr und Gott,
Erlöse mich durch deinen Tod!

3. Erlöst, mein Mittler, hast du
Mein ganzes Leben preise dich;
Dein eigen will ich werden.
Und bin ich dein, so fehlt mir nichts,
Nichts einst am Tage des Gerichts
Und nichts, mein Heil, auf Erden.
Auf dieser Bahn zum Vaterland

Entzeuch mir niemals deine Hand;
Zu deinem Dienste stärke mich,
Damit ich siege, Herr, durch dich.
Herr Jesu Christ, mein Herr und Gott,
Mein Herr und Gott, [Gott,
Hilf mir zum Leben durch den Tod!

Mel. 233: Meinen Jesum lass' ich nicht.

214. Jesus nimmt die Sünder an:
Saget doch dieß Trostwort allen,
Welche fern von rechter Bahn
Auf verkehrtem Wege wallen.
Hier ist, was sie retten kann:
Jesus nimmt die Sünder an.

2. Keiner Gnade sind wir werth:
Doch hat er in seinem Worte
Eidlich sich dazu erklärt.
Sehet nur, die Gnadenpforte
Ist hier völlig aufgethan:
Jesus nimmt die Sünder an.

3. Wenn ein Schaf verloren ist,
Suchet es ein treuer Hirte:
Jesus, der uns nie vergißt,
Suchet treulich das verirrte,
Daß es nicht verderben kann:
Jesus nimmt die Sünder an.

4. Kommet alle, kommet her,
Kommet, ihr betrübten Sünder!
Jesus rufet euch, und er
Macht aus Sündern Gottes Kinder.
Glaubt es doch und denkt daran:
Jesus nimmt die Sünder an.

5. Ich Betrübter komme hier
Und bekenne meine Sünden:
Laß, mein Heiland, mich bei dir
Gnade und Vergebung finden,
Daß dieß Wort mich trösten kann:
Jesus nimmt die Sünder an.

6. Ich bin ganz getrosten Muths:
Ob die Sünden blutroth wären,
Müssen sie kraft deines Bluts
Sich in Schneeweiß doch verkehren,
Daß ich gläubig sprechen kann:
Jesus nimmt die Sünder an.

7. Jesus nimmt die Sünder an:
Mich auch hat er angenommen
Und den Himmel aufgethan,
Daß ich selig zu ihm kommen
Und auf den Trost sterben kann:
Jesus nimmt die Sünder an.

Mel. 26: Wie soll ich dich empfangen.

215. Ist Gott für mich, so trete
Gleich Alles wider mich:
So oft ich ruf' und bete,
Weicht Alles hinter sich.
Hab' ich das Haupt zum Freunde
Und bin geliebt bei Gott,
Was kann mir thun der Feinde
Verfolgung, Haß und Spott?

2. Nun weiß und glaub' ich feste
Und rühm' es ohne Scheu,
Daß Gott, der Höchst' und Beste,
Mein Freund und Vater sei,
Und daß in allen Fällen
Er mir zur Rechten steh
Und dämpfe Sturm und Wellen,
Und was mir bringet Weh.

3. Der Grund, drauf ich mich grün- [de,
Ist Christus und sein Blut: [de,
Das machet, daß ich finde
Das ew'ge wahre Gut.
An mir und meinem Leben
Ist nichts auf dieser Erd:
Was Christus mir gegeben,
Das ist der Liebe werth.

4. In ihm kann ich mich freuen,
Hab' einen Heldenmuth,
Darf kein Gerichte scheuen,
Wie sonst ein Sünder thut.
Kein Urtheil mich erschrecket,

Kein Unheil mich betrübt,
Weil mich mit Flügeln decket
Mein Heiland, der mich liebt.
5. Sein Geist wohnt mir im Herzen,
Regieret meinen Sinn,
Vertreibt mir Sorg' und Schmerzen,
Nimmt allen Kummer hin,
Giebt Segen und Gedeihen
Dem, was er in uns schafft,
Und lehrt mich Abba schreien
In rechter Glaubenskraft.
6. Und wenn an meinem Orte
Sich Furcht und Schwachheit findt,
So seufzt und spricht er Worte,
Die unaussprechlich sind
Mir zwar und meinem Munde,
Gott aber wohl bewußt,
Der an des Herzens Grunde
Ersiehet seine Lust.
7. Sein Geist spricht meinem Geiste
Manch süßes Trostwort zu,
Wie Gott dem Hilfe leiste,
Der bei ihm suchet Ruh,
Und wie er hab' erbauet
Ein' edle, neue Stadt,
Da Aug' und Herze schauet,
Was es geglaubet hat.
8. Da ist mein Theil und Erbe
Mir prächtig zugerichtt.
Wenn ich gleich fall' und sterbe,
Fällt doch mein Himmel nicht.
Muß ich auch gleich hier feuchten
Mit Thränen meine Zeit,
Mein Jesus und sein Leuchten
Durchsüßet alles Leid.
9. Kein Engel, keine Freuden,
Kein Thron, kein' Herrlichkeit,
Kein Lieben und kein Leiden,
Kein' Angst, kein Herzeleid,
Was man nur kann erdenken,
Es sei klein oder groß,
Der keines soll mich lenken
Aus deinem Arm und Schooß.
10. Mein Herz muß fröhlich springen
Und kann nicht traurig sein,
Ist voller Freud' und Singen,
Sieht lauter Sonnenschein.
Die Sonne, die mir lachet,
Ist mein Herr Jesus Christ;
Das, was mich singend machet,
Ist, was im Himmel ist.

Mel. 404: O Ewigkeit.

216. Mein Glaub' ist meines Lebens Ruh

Und führt mich deinem Himmel zu,
O du, an den ich glaube!
Ach gieb mir, Herr, Beständigkeit,
Daß diesen Trost der Sterblichkeit
Nichts meiner Seele raube!
Tief präg' es meinem Herzen ein,
Welch Glück es ist, ein Christ zu sein!
2. Du hast dem sterblichen Geschlecht
Zur sel'gen Ewigkeit ein Recht
Durch deinen Tod erworben.
Zum Staube kehrt zurück der Staub;
Der Geist wird nicht des Todes Raub:
Du bist für mich gestorben.
Mir, der ich dein Erlöster bin,
Ist dieses Leibes Tod Gewinn.
3. Ich bin erlöst, ich bin ein Christ,
Und mein beruhigt Herz vergißt
Der Schmerzen dieses Lebens.
Ich dulde, was ich dulden soll,
Und bin des hohen Trostes voll:
Ich leide nicht vergebens.
Gott selber mißt mein Theil mir zu,
Hier kurzen Schmerz, dort ew'ge Ruh.
4. Was seid ihr Leiden dieser Zeit,
Wenn ich auf jene Herrlichkeit
Mit froher Hoffnung schaue? [mich,
Bald ruft mein Herr und Heiland

ıd er belohnt mich ewiglich,
eil ich ihm hier vertraue.
ıld, bald verschwindet aller Schmerz
d Himmelsfreuden schmeckt mein
Herz. [doch
. Bin ich gleich schwach, so trag' ich
cht mehr der Sünde schmählich Joch
. meinem Lauf auf Erden;
it Freuden üb' ich meine Pflicht:
ch fühl' ich wohl, ich bin noch nicht,
as ich dereinst soll werden.
ich beuget täglich meine Schuld:
chweiß ich auch: Gott trägt Geduld.
. Der du den Tod für mich be-
zwangst,
Du hast mich, Mittler, aus der Angst,
In der ich lag, gerissen.
Nur dir verdank' ich meine Ruh:
Denn meine Wunden heilest du
Und stillest mein Gewissen,
Und fall' ich noch in meinem Lauf,
So richtest du mich wieder auf.
7. Dank sei dir Vater, Dank und
Daß mich dein Evangelium [Ruhm,
Lehrt glauben, hoffen, lieben.
Was mir schon jetzt in dieser Zeit
Den Vorschmack giebt der Seligkeit,
Wie sollt' ich das nicht üben?
Gott, präg' es meinem Herzen ein,
Welch Glück es ist, ein Christ zu sein!

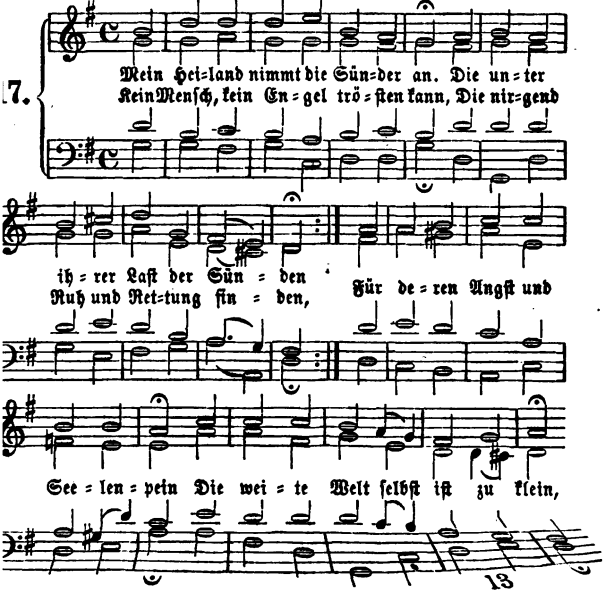

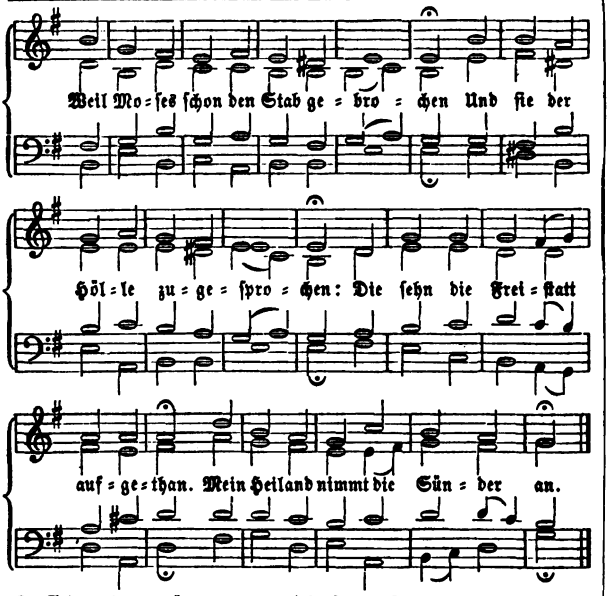

2. Sein mehr als mütterliches Herz
Trieb ihn von ſeinem Thron zur Erden;
Ihn drang der Sünder Noth und Schmerz
An ihrer Statt ein Fluch zu werden;
Er ſenkte ſich in ihre Noth
Und ſchmeckte ſelbſt für ſie den Tod.
Nun, da er denn ſein eigen Leben
Zur theuren Zahlung hingegeben
Und ſeinem Vater gnug gethan,
So heißts: Er nimmt die Sünder an.

3. Nun iſt ſein aufgethaner Schooß
Ein ſichres Schloß gejagter Seelen;
Er ſpricht ſie von dem Urtheil los
Und tilget bald ihr ängſtlich Quälen;
Es wird ihr ganzes Sündenheer
Ins unergründlich tiefe Meer
Der Gnade durch ſein Blut verſenket;
Der Geiſt, der ihnen wird geſchenket,
Schwingt über ſie die Gnadenfahn:
Mein Heiland nimmt die Sünder an.

4. O ſollteſt du ſein Herze ſehn,
Wie ſichs nach armen Sündern ſehnet,
Sowohl wenn ſie noch irre gehn,
Als wenn ihr Auge vor ihm thränet!
Wie ſtreckt er ſich nach Zöllnern aus!
Wie eilt er in Zachäus Haus!

Die neigt er sich in treuem Willen
Den Schmerz der Sünderinn zu stillen
Und denkt nicht, was sie sonst gethan!
Mein Heiland nimmt die Sünder an.

5. Wie freundlich blickt er Petrum
Ob er gleich noch so tief gefallen! an,
Nun, dieß hat er nicht nur gethan,
Da er auf Erden mußte wallen,
Nein, er ist immer einerlei,
Gerecht und fromm und ewig treu,
Und wie einst unter Schmach und Leiden,
So ist er auf dem Thron der Freuden
Den Sündern liebreich zugethan.
Mein Heiland nimmt die Sünder an.

6. So komme denn, wer Sünder heißt,
Den seine Sündennoth betrübet,
Zu dem, der keinen von sich weist,
Der sich gebeugt zu ihm begiebet.
Die? willst du dir im Lichte stehn
Und ohne Noth verloren gehn?
Willst du der Sünde länger dienen,
Da dich zu retten er erschienen?
O nein! verlaß die Sündenbahn!
Mein Heiland nimmt die Sünder an.

7. Komm nur mühselig und gebückt,
Komm nur, so gut du weißt zu kommen:
Wie tief die Last dich niederdrückt,
Du wirst auch so noch angenommen.
Sieh, wie sein Herz dir offen steht,
Und wie er dir entgegengeht!
Wie lang' hat er mit vielem Flehen
Sich brünstig nach dir umgesehen!
So komm denn, armer Mensch, heran!
Mein Heiland nimmt die Sünder an.

8. Sprich nicht: ich habs zu arg gemacht,
Ich hab die Güter seiner Gnaden
So lang' und schändlich umgebracht,
Er hat mich oft umsonst geladen.
Wofern du's jetzt nur redlich meinst
Und deinen Fall mit Ernst beweinst,
So soll ihm nichts die Hände binden,
Und du sollst seine Gnade finden.
Er hilft, wenn sonst nichts helfen kann:
Mein Heiland nimmt die Sünder an.

9. Doch sprich auch nicht: es ist noch Zeit,
Ich muß erst diese Lust genießen,
Gott wird ja eben nicht gleich heut
Die offne Gnadenpforte schließen.
Nein, weil er ruft, so höre du,
Und greif mit beiden Händen zu:
Denn wer sein Heute hat verträumet,
Der hat die Gnadenzeit versäumet;
Ihm wird hernach nicht aufgethan.
Heut komm: heut nimmt dich Jesus an.

10. Ja zeuch uns selber recht zu dir,
Holdselig süßer Freund der Sünder!
Erfüll mit sehnender Begier
Uns, deine abgewichnen Kinder!
Zeig' uns bei unserm Seelenschmerz
Dein aufgeschloßnes Liebesherz,
Und wenn wir unser Elend sehen,
So laß uns ja nicht stille stehen,
Bis daß ein Jeder sagen kann:
GottLob! auch mich nimmt Jesus an.

Mel. 381: Wer weiß, wie nahe.

218. Mir ist Erbarmung widerfahren,

Erbarmung, deren ich nicht werth.
Das zähl' ich zu dem Wunderbaren:
Mein stolzes Herz hats nie begehrt:
Nun aber weiß ichs hoch erfreut
Und rühme die Barmherzigkeit.

2. Ich hatte nichts als Zorn verdienet

Und soll bei Gott in Gnaden sein;
Gott hat mich mit ihm selbst versühnet
Und macht durchs Blut des Sohns mich rein;
Nicht durch Verdienst der Creatur:
Erbarmen ists, Erbarmen nur.

3. Dieß lass' ich kein Geschöpf mir rauben;
Dieß soll mein einzig Rühmen sein;
Auf dieß Erbarmen will ich glauben;
Auf dieses bet' ich auch allein;
Auf dieses duld' ich in der Noth;
Auf dieses hoff' ich noch im Tod.

4. Gott, der du reich bist an Erbarmen,
Nimm dein Erbarmen nicht von mir
Und führ' im Tode noch mich Armen
Durch meines Heilands Tod zu dir:
Da bin ich ewig recht erfreut
Und rühme die Barmherzigkeit.

Mel. 243: Wie schön leuchtet.

219. Wie groß ist unsre Seligkeit,
O Gott, schon in der Prüfungszeit,
Selbst unter viel Beschwerden,
Wenn unser Herz sich dir ergiebt
Und frei in Jesu Dienst sich übt!
Wie groß wird sie einst werden,
Wenn sich
Herrlich
Jenes Leben wird anheben, wo man Freuden
Erndtet von der Saat der Leiden!

2. O wie erhaben ist das Recht,
Das du uns schenkest, dein Geschlecht
Und Bundesvolk zu heißen!
Bei dir ist unser Vaterland,
Und was will deiner starken Hand,
Allmächt'ger, uns entreißen?
Wenn wir
Gleich hier
Müssen streiten und zu Zeiten schwach uns finden,
Hilfst du uns doch überwinden.

3. Du deckest unsre Schulden zu,
Schenkst unsern Seelen wahre Ruh
Und stärkest uns mit Freude.
Dein Sohn ist unser Haupt und Ruhm,
Wir sein erkauftes Eigenthum
Und Schafe seiner Weide.
Gutes
Muthes
Sind auf Erden in Beschwerden unsre Seelen:
Herr, was kann bei dir uns fehlen?

4. Noch bleibet uns der volle Werth
Der Gnade, die uns widerfährt,
Verborgen hier auf Erden:
Doch wenn der Herr vor aller Welt
In Majestät Gericht einst hält,
Dann wird er sichtbar werden.
Ja, dann
Sieht man
Ihn mit Kronen uns belohnen und mit Ehren
Für sein treues Volk erklären.

5. Wie selig, Gott, sind wir alsdann!
Wie viel hast du an uns gethan!
O laß uns unsre Würde
Vor Augen haben jeder Zeit:
So tragen wir mit Willigkeit
Der kurzen Leiden Bürde.
Herr, gieb
Den Trieb
In die Seelen dich zu wählen und im Leben
Uns dir herzlich zu ergeben.

VII. Lieder von der Liebe zum Herrn.

183: Ach Gott, verlaß.
.ch Jeſu, deſſen Treu
el und auf Erden
ıe Zunge kann
›rieſen werden,
dir, daß du
en ſchwere Laſt,
Fleiſch erſchienſt,
jenommen haſt.
ıein Gewiſſen wird
ınd geſtillet,
ıes Namens Troſt
ȝes Herz erfüllet.
m iſt kein Troſt,
in Name giebt,
deß, der uns
Tod geliebt.
ſu, höchſtes Gut,
nnſt Freude bringen.
nichts lieblicher
Tame klingen.
ıicht traurig ſein,
ıch Leidens viel:
s heißt der Held,
nachen will.
des Geſetzes Fluch,
ınd Grab mich ſchrecken,
.e, Jeſu, ſoll
ıen und bedecken.
Troſt und Hilf
ngſt und Noth:
unverzagt
und im Tod.
mein Licht, das mich
niß erleuchte;
Thau, der mich
Glut befeuchte;
ı Schirm und Schild,
oß und meine Hut,
Mein Reichthum, Ehr' und Ruhm:
Er ſei mein höchſtes Gut.

6. Mein Jeſus iſt der Weg,
Die Wahrheit und das Leben.
Er wolle mir zuletzt
Aus Gnaden dieſes geben,
Daß ich, wenn mir erſcheint
Dereinſt mein Sterbetag,
Mit großer Freudigkeit
In ihm entſchlafen mag.

Mel. 122: Die Kirche Chriſti.

221. Ach mein Herr Jeſu, dein Naheſein
Bringt großen Frieden ins Herz hinein,
Und dein Gnadenanblick macht uns ſo ſelig,
Daß Leib und Seele darüber fröhlich
Und dankbar wird.

2. Wir ſehn dein freundliches Angeſicht
Voll Huld und Gnade wohl leiblich nicht:
Aber unſre Seele kanns ſchon gewahren:
Du kannſt dich fühlbar gnug offenbaren,
Auch ungeſehn.

3 O wer nur immer bei Tag und Nacht
Dein zu genießen recht wär bedacht!
Der hätt' ohne Ende von Glück zu ſagen,
Und Leib und Seele müßt' immer fragen:
Wer iſt wie du?

4. Barmherzig, gnädig, geduldig ſein,
Uns täglich reichlich die Schuld verzeihn,

Heilen, ſtillen, tröſten, erfreun und ſegnen
Und unſrer Seele als Freund begegnen
Iſt deine Luſt.

5. Ach gieb an deinem koſtbaren Heil
Uns alle Tage vollkommnen Theil,
Und laß unſre Seele ſich immer ſchicken
Aus Noth und Liebe nach dir zu blicken
Ohn' Unterlaß!

Mel. 175: O daß ich tauſend Zungen.

222. Ach ſagt mir nichts von Gold und Schätzen,
Von Pracht und Schönheit dieſer Welt!
Es kann mich ja kein Ding ergötzen,
Das mir die Welt vor Augen ſtellt.
Ein Jeder liebe, was er will:
Ich liebe Jeſum, der mein Ziel.

2. Die Welt vergeht mit ihren Lüſten,
Des Fleiſches Schönheit dauert nicht;
Die Zeit kann alles das verwüſten,
Was Menſchenhände zugerichtt.
Ein Jeder liebe, was er will:
Ich liebe Jeſum, der mein Ziel.

3. Sein Reichthum iſt nicht zu ergründen;
Sein königliches Angeſicht,
Und was von Schmuck um ihn zu finden,
Verbleichet und veraltet nicht.
Ein Jeder liebe, was er will:
Ich liebe Jeſum, der mein Ziel.

4. Er kann mich hoch zu ſich erheben
Und ſeiner Klarheit machen gleich;
Er kann mir ſo viel Schätze geben,
Daß ich werd' unerſchöpflich reich.
Ein Jeder liebe, was er will:
Ich liebe Jeſum, der mein Ziel.

5. Sein Haus kann keine Macht zerſtören,
Sein Reich vergeht nicht mit der Zeit;
Sein Thron bleibt ſtets in gleichen Ehren
Von nun an bis in Ewigkeit.
Ein Jeder liebe, was er will:
Ich liebe Jeſum, der mein Ziel.

Mel. 266: Seele, ſei zufrieden.

223. Allgenugſam Weſen,
Das ich hab' erleſen
Mir zum höchſten Gut!
Du vergnügſt alleine
Völlig, innig, reine
Seele, Geiſt und Muth.
Wer dich hat,
Iſt ſtill und ſatt;
Wer dir kann im Geiſt anhangen,
Darf nichts mehr verlangen.

2. Wem du dich gegeben,
Kann im Frieden leben:
Er hat, was er will.
Wer im Herzensgrunde
Lebt mit dir im Bunde,
Liebet und iſt ſtill.
Biſt du da
Und innig nah,
Muß das Schönſte bald erbleichen
Und das Beſte weichen.

3. Höchſtes Gut der Güter,
Ruhe der Gemüther,
Troſt in aller Pein!
Was Geſchöpfe haben,
Kann den Geiſt nicht laben:
Du vergnügſt allein.
Was ich mehr
Als dich begehr,
Kann mein Seligſein nur hindern
Und den Frieden mindern.

4. Was genannt mag werden
Droben und auf Erden,

ht nicht zu:
r kann geben
Ruh und Leben;
Noth: nur du.
)ich
ntlich,
leib und Seel verschmachten,
doch nicht achten.
mm, vergnügend Wesen,
air erlesen,
r offenbar;
hunger stille,
Grund erfülle
elber gar.
imm ein
rz allein,
llem mich verschließe
dich genieße.
ß von dir mich scheiden
nicht noch Leiden,
tatur;
h dir verlangen,
an dir hangen
Himmel nur.
r du
it und Ruh,
irst in jenem Leben
völlig geben.

l. 227: Eins ist Noth.

Christus ist mein Schatz und
mein Alles sein; [Leben,
nn mir Vergnügen geben
Heiland nur allein.
m wird alle Freude
rösten Herzeleide:
sich ihm ergiebt,
Trauern unbetrübt.
)eint es, daß er mich vergeß-
nke meiner nicht, [sen
steh' ich unterdessen
In getroster Zuversicht.
Sein Verweilen, sein Verziehen
Läßt nur größre Gnad' erblühen,
Und der Hoffnung Anker ist,
Daß er meiner nicht vergißt.

3. Von dem Abend bis zum Mor-
Sieht mein Auge zu ihm hin, [gen
So daß ich von allen Sorgen
Frei und unbekümmert bin.
Er wird sorgen, er wird wachen
Und zum Besten Alles machen;
Auf Vertrauen, auf Geduld
Folgt der Segen seiner Huld.

4. So will ich zufrieden bleiben
Und ihm ganz gelassen sein;
Ich will mir ins Herze schreiben:
Ich bin sein und er ist mein.
Bis mir einst die Augen brechen,
Will ich unverändert sprechen:
Ueber Alles, über mich,
Liebster Jesu, lieb' ich dich.

Mel. 14: Wie lieblich ist doch.

225. Der beste Freund ist in dem Himmel,

Der Freund' auf Erden sind nicht viel:
Denn in dem falschen Weltgetümmel
Steht Redlichkeit oft auf dem Spiel.
Drum hab' ichs immer so gemeint:
Mein Jesus ist der beste Freund.

2. Die Welt ist gleich dem Rohr im Winde:
Mein Jesus stehet felsenfest.
Daß, wenn ich mich verlassen finde,
Mich seine Freundschaft doch nicht läßt.
Er ists allein, der's treulich meint:
Mein Jesus ist der beste Freund.

3. Er läßt sich selber für mich tödten,
Vergießt für mich sein eigen Blut,

Er steht mir bei in allen Nöthen,
Er sagt für mein Verschulden gut.
Er hat mir nie was Guts verneint:
Mein Jesus ist der beste Freund.

4. Mein Freund, der mir sein Herze giebet;
Mein Freund, der mein, und ich bin sein;
Mein Freund, der mich beständig liebet;
Mein Freund bis in das Grab hinein.
Drum hab' ichs immer so gemeint:
Mein Jesus ist der beste Freund.

Mel. 271: Was Gott thut, das.

226. Dich Jesum laff' ich ewig nicht;
Dir bleibt mein Herz ergeben.
Du kennst dieß Herz, das redlich spricht:
Nur Einem will ich leben.
Du, du allein,
Du sollst es sein;
Du sollst mein Glück auf Erden,
Mein Glück im Himmel werden.

2. Dich Jesum laff' ich ewig nicht;
Ich halte dich im Glauben.
Nichts kann mir meine Zuversicht
Und deine Gnade rauben.
Der Glaubensbund
Hat festen Grund;
Du lässest dir nicht nehmen,
Die deiner sich nicht schämen.

3. Dich Jesum laff' ich ewig nicht.
Aus göttlichem Erbarmen
Giengst du für Sünder ins Gericht
Und büßtest für mich Armen.
Aus Dankbarkeit
Will ich allzeit
Um deines Leidens willen
Die Pflicht der Treu erfüllen.

4. Dich Jesum laff' ich ewig nicht;
Nichts soll mich von dir scheiden.
Es bleibet jedes Christen Pflicht,
Mit seinem Herrn zu leiden.
Doch all mein Leid
Währt kurze Zeit;
Bald ist es überstanden,
Und Ruh ist dann vorhanden.

5. Dich Jesum laff' ich ewig nicht;
Nie soll mein Glaube wanken.
Und wenn des Leibes Hütte bricht,
Sterb' ich mit dem Gedanken:
Mein Freund ist mein,
Und ich bin sein;
Er ist mein Schutz, mein Tröster,
Und ich bin sein Erlöster.

227.

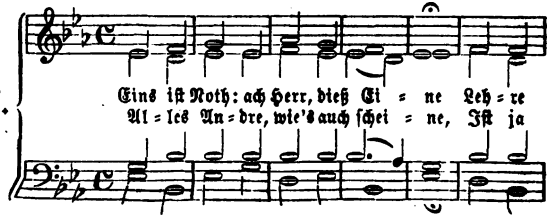

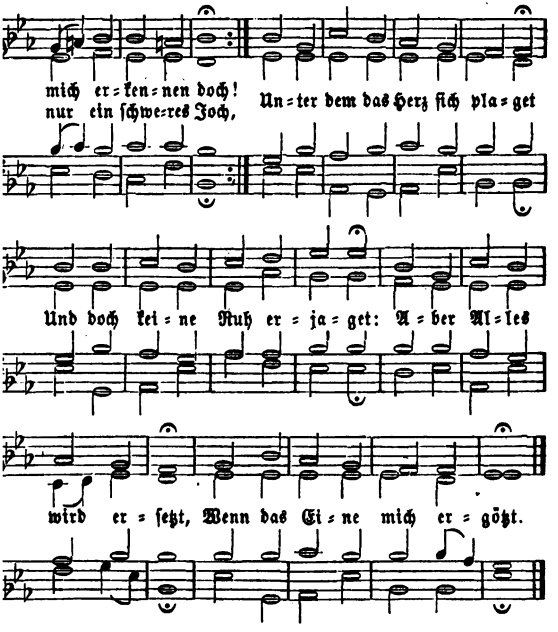

Seele, willſt du dieſes finden,
s bei keiner Creatur.
vas irdiſch iſt, dahinten,
ing dich über die Natur:
o Gott und Menſch vereinet,
er Gnaden Füll' erſcheinet,
ir iſt das beſte Theil,
und Alles, ew'ges Heil.
Als dieß Eine zu genießen
Maria dort befliß
.e ſich zu Jeſu Füßen
· *Andacht niederließ*,

O wie brannt' ihr Herz die Lehren
Aus des Heilands Mund zu hören,
In dieß Eine nur verſenkt,
Drin ihr Alles war geſchenkt!

4. Alſo iſt auch mein Verlangen,
Liebſter Jeſu, nur nach dir:
Laß mich treulich an dir hangen,
Schenke dich zu eigen mir.
Ob auch mit dem großen Haufen
Viele thöricht dir entlaufen,
Bleib' ich doch bei dir, mein Hort:
Geiſt und Leben iſt dein Wort.

5. Aller Weisheit höchste Fülle
In dir ja verborgen liegt.
Gieb nur, daß sich auch mein Wille
Gern' in solche Schranken fügt,
Wo die Demuth still regieret
Und zur Himmelsweisheit führet.
Wenn ich dich recht kenn' und weiß,
Hab' ich aller Weisheit Preis.

6. Nichts kann ich vor Gott ja bringen
Als nur dich, mein höchstes Gut.
Jesu, es muß mir gelingen
Durch dein theures Opferblut.
Nun ist mir, weil du gestorben,
Die Gerechtigkeit erworben,
Und ich hab das Heil erlangt,
Drin mein Glaube ewig prangt.

7. Nun so gieb, daß meine Seele
Auch nach deinem Bild' erwacht.
Du bist ja, den ich erwähle,
Mir zur Heiligung gemacht:
Trieb und Kraft zum neuen Leben,
Alles ist in dir gegeben.
Treib hinweg die eitle Lust,
Bleib du einzig mir bewußt.

8. Ja, was soll ich mehr verlangen?
Mich beströmt die Gnadenflut.
Du bist einmal eingegangen
In das Heil'ge durch dein Blut,
Hast Erlösung mir erfunden,
Daß ich ewig bin entbunden
Von der finstern Höllenmacht,
Hast die Kindschaft mir gebracht.

9. Volle Genüge, Fried' und Freude
Jetzo meine Seel' ergötzt.
Weil auf eine frische Weide
Du, mein Hirte, mich gesetzt.
Nichts kann so mein Herz erlaben,
Als wenn ich nur dich soll haben;
Nichts ist, das mich so erquickt,
Als wenn dich mein Glaub' erblickt.

10. Drum auch, Jesu, du allein
Sollst mein Eins und Alles sein.
Prüf', erfahre, wie ichs meine;
Tilge allen Heuchelschein.
Sieh, ob ich auf bösem Stege,
Leite mich auf ew'gem Wege.
Daß ich dein sei bis zum Tod,
Und du mein, dieß Ein' ist Noth!

Mel. 200: Ich will von meiner.

228. Halt im Gedächtniß Jesum Christ,

Den Heiland, der auf Erden
Vom Thron des Himmels kommen ist,
Dein Bruder hier zu werden.
Vergiß nicht, daß er dir zu Gut
Hat angenommen Fleisch und Blut
Dank' ihm für diese Liebe!

2. Halt im Gedächtniß Jesum Christ
Der für dich hat gelitten,
Ja gar am Kreuz gestorben ist
Und dadurch hat bestritten
Welt, Sünde, Teufel, Höll' und Tod
Und dich erlöst aus aller Noth:
Dank' ihm für diese Liebe!

3. Halt im Gedächtniß Jesum Christ
Der aus des Todes Banden
Am dritten Tag' erstanden ist:
Mit ihm bist du erstanden,
Zu neuem Leben auferwacht;
Den Frieden hat er dir gebracht:
Dank' ihm für diese Liebe!

4. Halt im Gedächtniß Jesum Christ
Der nach des Leidens Zeiten
Gen Himmel aufgefahren ist
Die Stätt dir zu bereiten,
Da du sollst bleiben alle Zeit
Und sehen seine Herrlichkeit:
Dank' ihm für diese Liebe!

5. Halt im Gedächtniß Jesum Christ

Der einſt wird wieder kommen
Und ſich, was todt und lebend iſt,
Zu richten vorgenommen.
O ſorge, daß du da beſtehſt
Und mit ihm in ſein Reich eingehſt
Ihm ewiglich zu danken.

6. Gieb, Jeſu, gieb, daß ich dich kann
Mit wahrem Glauben faſſen
Und nie, was du an mir gethan,
Mög' aus dem Herzen laſſen,
Daß deſſen ich in aller Noth
Mich tröſten mög' und durch den Tod
Zu dir ins Leben dringen.

Mel. 165: Schmücke dich.

229. Heiland, deine Menſchenliebe
Deines Mitleids mächt'ge Triebe
Zogen dich herab auf Erden
Der Verlornen Heil zu werden
Und für ſie am Kreuz dein Leben
In den Tod dahin zu geben.
O der wundervollen Triebe
Unerhörter Menſchenliebe!

2. O du Zuflucht der Elenden,
Wer hat nicht von deinen Händen
Segen, Hilf' und Heil genommen,
Der gebeugt zu dir gekommen?
O wie iſt dein Herz gebrochen,
Wenn dich Kranke angeſprochen!
O wie pflegteſt du zu eilen
Das Gebeine mitzutheilen!

3. Ueber ſeine Feinde weinen,
Jedermann mit Hilf' erſcheinen,
Sich der Blinden, Lahmen, Armen
Mehr als väterlich erbarmen,
Der Betrübten Klagen hören,
Sich in Andrer Dienſt verzehren,
Sterben für die ärgſten Feinde:
O wer gleicht dem Menſchenfreunde!

4. Die Betrübten zu erquicken,
Kinder an dein Herz zu drücken,
Die Unwiſſenden zu lehren,
Die Verführten zu bekehren,
Die Verſtockten zu erweichen,
Irrenden die Hand zu reichen,
Selbſt den Niedrigſten zu dienen,
Dazu biſt du uns erſchienen.

5. Deine Huld hat dich getrieben
Sanftmuth und Geduld zu üben,
Ohne Schelten, ohne Klagen
Unſre Schmach und Laſt zu tragen.
Demuth war bei Spott und Hohne
Deiner Liebe Schmuck und Krone;
Demuth machte dich zum Knechte
Einem ſündlichen Geſchlechte.

6. O wie hoch ſtieg dein Erbarmen,
Da du für die ärmſten Armen
Dein unſchätzbar theures Leben
In den ärgſten Tod gegeben,
Da du mit gelaßnem Herzen
Haſt getragen unſre Schmerzen
Und uns Segen zu erwerben
Als ein Fluch haſt wollen ſterben!

7. Herr, laß deine Liebe decken
Meiner Sünden Meng' und Flecken.
Du haſt das Geſetz erfüllet,
Seinen Fluch haſt du geſtillet.
Heil'ge meines Herzens Triebe,
Salbe mich mit deiner Liebe,
Daß ich möge ſchon auf Erden
Deinem Vorbild ähnlich werden.

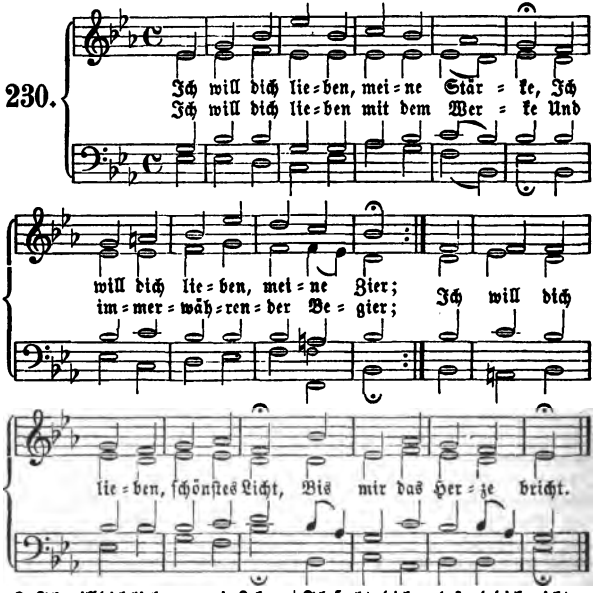

2. Ich will dich lieben, o mein Leben,
Als meinen allerbesten Freund;
Ich will dich lieben und erheben,
So lange mich dein Glanz bescheint;
Ich will mit reiner Liebesflamm
Dich lieben, Gottes Lamm.

3. Ach, daß ich dich so spät erkennet,
Du hochgelobte Schönheit du,
Und dich nicht eher mein genennet,
Du höchstes Gut und wahre Ruh!
Es ist mir leid, ich bin betrübt,
Daß ich so spät geliebt.

4. Ich gieng verirrt und war verblendet,
Ich suchte dich und fand dich nicht;
Ich hatte mich von dir gewendet
Und liebte das geschaffne Licht:
Nun aber ists durch dich geschehn,
Daß ich dich hab' ersehn.

5. Ich danke dir, du wahre Sonne,
Daß mir dein Glanz hat Licht gebracht;
Ich danke dir, du Himmelswonne,
Daß du mich froh und frei gemacht;
Ich danke dir, du heil'ger Mund:
Dein Wort macht mich gesund.

6. Erhalte mich auf deinen Stegen
Und laß mich nicht mehr irre gehn.
Laß meinen Fuß in deinen Wegen

traucheln oder ſtille ſtehn;
ʒte Leib und Seele ganz,
ker Himmelsglanz.
eb meinen Augen heil'ge Thrä-
inem Herzen reine Glut. [nen
ine Seele ſich gewöhnen
n treuen Liebesmuth.
einen Sinn, Geiſt und Ver-
ein zu dir gewandt. [ſtand
ʒ will dich lieben, meine Krone,
I dich lieben, meinen Gott,
eben auch bei Schmach und
Hohne
der allergröſten Noth;
I dich lieben, ſchönſtes Licht,
r das Herze bricht.

1. 266: Seele, ſei zufrieden.

Jeſu, meine Freude,
Herzens Weide,
eine Zier!
lang', ach lange
Herzen bange
langt nach dir!
ʒ dich,
ch bin ich!
dir ſoll mir auf Erden
ſonſt lieber werden.
nter deinem Schirmen
vor dem Stürmen
einde frei.
Ungewittern
die Welt erzittern,
ht Jeſus bei.
die Welt
mmer fällt,
gleich Sünd' und Hölle ſchre-
ill mich decken. [cken,
Trotz dem Zorn des Drachen,
s Todes Rachen,
r Furcht dazu!

Zürne, Welt, und tobe:
Ich ſteh hier und lobe
Gott in ſichrer Ruh.
Seine Macht
Hält mich in Acht;
Sie kann ſelbſt der Hölle Wüthen
Still zu ſein gebieten.

4. Weg mit allen Schätzen!
Du biſt mein Ergötzen,
Jeſu, meine Luſt.
Weg, ihr eiteln Ehren,
Die das Herz verkehren;
Bleibt mir unbewußt!
Elend, Noth,
Kreuz, Schmach und Tod
Soll mich, ob ich viel muß leiden,
Nicht von Jeſu ſcheiden.

5. Weicht, ihr Trauergeiſter!
Denn mein Freudenmeiſter,
Jeſus, tritt herein.
Denen, die Gott lieben,
Muß auch ihr Betrüben
Lauter Segen ſein.
Duld' ich ſchon
Hier Spott und Hohn,
Dennoch bleibſt du auch im Leide,
Jeſu, meine Freude.

Mel. 103: Komm, o komm, du Geiſt.

232. Liebe, die du mich zum Bilde
Deiner Gottheit haſt gemacht,
Liebe, die du mich ſo milde
Nach dem Fall haſt wiederbracht,
Liebe, dir ergeb' ich mich
Dein zu bleiben ewiglich.

2. Liebe, die du mich erkoren,
Eh denn ich geſchaffen war,
Liebe, die du Menſch geboren
Und mir gleich wardſt ganz und gar,
Liebe, dir ergeb' ich mich
Dein zu bleiben ewiglich.

3. Liebe, die für mich gelitten
Und geſtorben in der Zeit,
Liebe, die mir hat erſtritten
Ew'ge Luſt und Seligkeit,
Liebe, dir ergeb' ich mich
Dein zu bleiben ewiglich.

4. Liebe, die du Kraft und Leben,
Licht und Wahrheit, Geiſt und Wort,
Liebe, die ſich ganz ergeben
Mir zum Heil und Seelenhort,
Liebe, dir ergeb' ich mich
Dein zu bleiben ewiglich.

5. Liebe, die mich ſanft gebunden
An ihr Joch mit Leib und Sinn,
Liebe, die mich überwunden,
Daß ich ganz ihr eigen bin,
Liebe, dir ergeb' ich mich
Dein zu bleiben ewiglich.

6. Liebe, die, zu Gott erhöhet,
Mir erhält, was ſie erſtritt,
Liebe, die ſtets für mich flehet
Und mich kräftiglich vertritt,
Liebe, dir ergeb' ich mich
Dein zu bleiben ewiglich.

7. Liebe, die mich einſt wird führen
Aus dem Grab der Sterblichkeit,
Liebe, die mein Haupt wird zieren
Mit dem Laub der Herrlichkeit,
Liebe, dir ergeb' ich mich
Dein zu bleiben ewiglich.

233.

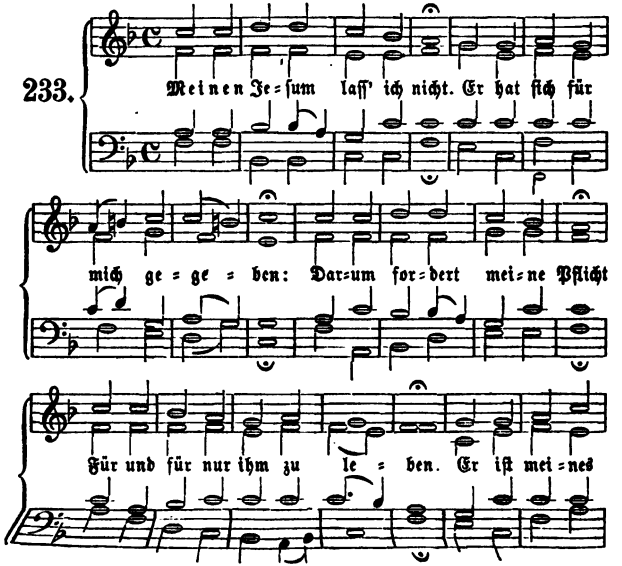

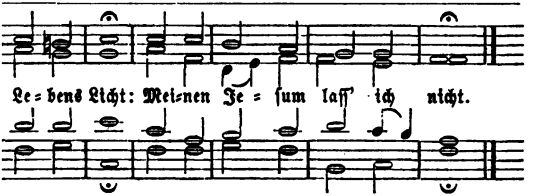

e ſu m will ich laſſen nicht,
ſoll auf Erden leben.
b' ich voll Zuverſicht,
bin und hab', ergeben;
auf ihn gerichtt.
Jeſum laſſ' ich nicht.
a ß vergehen das Geſicht,
nne mir entweichen;
letzte Tageslicht
f dieſer Welt erreichen;
er Lebensfaden bricht,
Jeſum laſſ' ich nicht.
ch werd' ihn auch laſſen nicht,
h nun dahin gelanget,
ſeinem Angeſicht
Väter Glaube pranget,
ſtralt ſein Freudenlicht.
Jeſum laſſ' ich nicht.
i ch t nach Welt, nach Himmel nicht
Seele wünſcht und ſehnet:
vünſcht ſie und ſein Licht,
h hat mit Gott verſöhnet,
h frei macht vom Gericht.
Jeſum laſſ' ich nicht.

: Meinen Jeſum laſſ' ich nicht.

Meinen Jeſum laſſ' ich nicht:
s wollt' ich beſſers haben?
freude, Troſt und Licht,
hen Himmelsgaben,
Alles, was Vergnügung giebt,
Hab' ich, weil mich Jeſus liebt.

2. Er iſt mein und ich bin ſein:
Liebe hat uns ſo verbunden.
In ihm iſt mein Troſt allein
Und mein Heil in ſeinen Wunden.
Auf ihn bau' ich felſenfeſt,
Voller Hoffnung, die nicht läßt.

3. Ohne Jeſum würde mir
Doch die Welt zur Hölle werden:
Hab' ich ihn, ſo hab' ich hier
Schon den Himmel auf der Erden.
Hungert mich, er macht mich ſatt,
Der das rechte Manna hat.

4 Eine Stunde, da man ihn
Recht ins Herze ſucht zu ſchließen,
Giebt den ſeligſten Gewinn,
Gnad' und Friede zu genießen.
Ein nach ihm geſchickter Blick
Bringt viel tauſend Luſt zurück.

5. Ach, wie wird mein Kreuz ſo klein!
Hilft er mir's doch ſelber tragen,
Richtet es zum Beſten ein,
Will mich auch nicht immer ſchlagen.
Nach der Strafe kommt die Huld:
Er begehret nur Geduld.

6. Führt er mich gleich wunderlich
Auf dem Pilgerweg' hienieden,
Er hat dennoch über mich
Nur Gedanken voller Frieden;
Ja, es führt die Wunderbahn
Nirgends hin als himmelan.

Mel. 65: O Welt, sieh hier.

235. Mit einem tiefen Sehnen
Und oft mit heißen Thränen
Erwart' ich Christi Blick,
Und wird er mir gegeben
Zu meinem ew'gen Leben,
So weiß ich mir kein größer Glück.

2. Sonst bin ich wie erstorben,
Und alles ist verdorben,
Was ich gedenk' und thu:
O Herr, in deinen Wunden,
Gieb mir zu allen Stunden
Heil, Leben, Seligkeit und Ruh!

3. Mach du mich treu und kindlich
Und immer mehr empfindlich
Fürs menschliche Geschlecht,
Damit ihr Wohl und Wehe
Mir recht zu Herzen gehe,
Wie dirs war, da du warst ein Knecht.

4. Du liebst mich unbeschreiblich:
Drum ist es mir unglaublich,
Daß du mich lassen wirst.
Nein, wahrlich, du bist meine,
Und ich bin wieder deine.
Ach segne mich, du Friedefürst!

236.

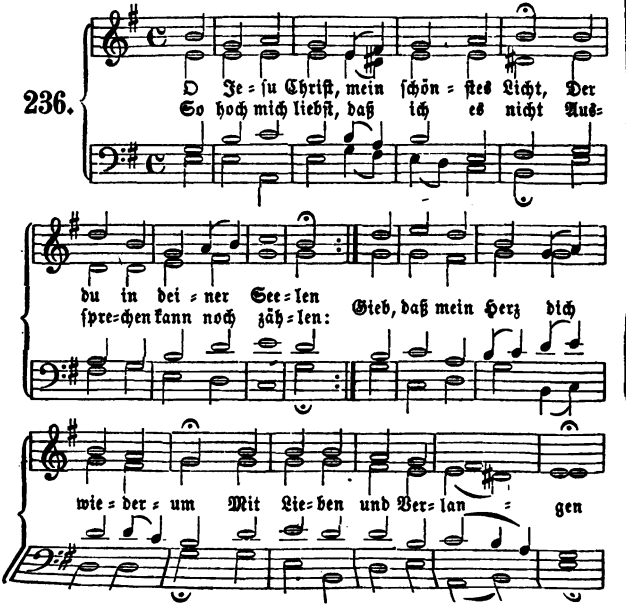

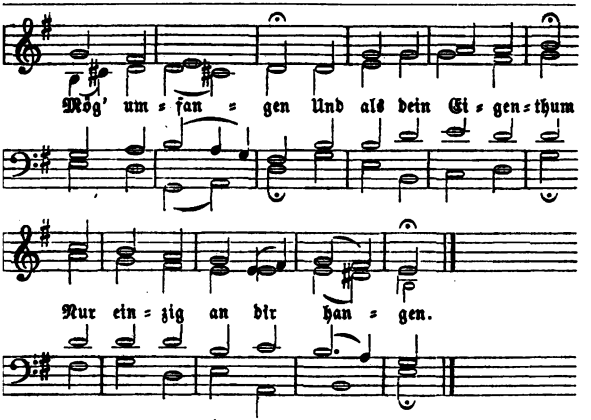

2. Gieb, daß ſonſt nichts in meiner
Als deine Liebe wohne; [Seel
Lieb, daß ich deine Lieb' erwähl
Als meines Herzens Krone.
Stoß alles aus, nimm alles hin,
Was mich und dich will trennen
Und nicht gönnen,
Daß all mein Muth und Sinn
In deiner Liebe brennen.

3. Mein Heiland, du biſt mir zu
In Noth und Tod gegangen [Gut
Und haſt am Kreuz in deinem Blut
Erhöhnet da gehangen:
Ach laß doch deines Blutes Kraft
Mein hartes Herz bezwingen,
Wohl durchdringen,
Und dieſen Lebensſaft
Mir deine Liebe bringen!

4. Was iſts, mein Heiland, das ich
In deiner Liebe habe? [nicht
Sie iſt mein Stern, mein Sonnen=
Mein Quell, da ich mich labe, [licht,
Mein Lebenswein, mein Himmels=
brot,
Mein Kleid vor Gottes Throne,
Meine Krone,
Mein Schutz in aller Noth,
Mein Haus, darin ich wohne.

5. Ach Jeſu, wenn du mir entweichſt,
Was hilft mir ſein geboren?
Wenn du mir deine Lieb' entzeuchſt,
Iſt all mein Gut verloren.
So gieb, daß ich dich, meinen Gaſt,
Wohl ſuch' und beſtermaßen
Möge faſſen,
Und wenn ich dich gefaßt,
In Ewigkeit nicht laſſen.

6. Du haſt mich je und je geliebt
Und auch nach dir gezogen;
Eh ich noch je was Guts geübt,
Warſt du mir ſchon gewogen:
Ach laß doch ferner, edler Hort,
Mich deine Liebe leiten
Und begleiten,

Daß sie mir immerfort
Beisteh' auf allen Seiten.
7. Laß meinen Stand, darin ich steh,
Herr, deine Liebe zieren,
Und wo ich etwa irre geh,
Alsbald zurechte führen.
Laß sie mich allzeit guten Rath
Und weise Werke lehren,
Sünden wehren,
Und wo ich Unrecht that,
Bald wieder mich bekehren.
8. Sei du, Herr, meine Freud' in Leid,
In Schwachheit mein Vermögen,
Und wenn ich nach vollbrachter Zeit
Mich soll zur Ruhe legen,
Alsdann laß deine Liebestreu
Mir Himmelsluft zuwehen,
Bei mir stehen,
Daß ich getrost und frei
Mög' in dein Reich eingehen.

Mel. 36: Vom Himmel kam.

237. O Jesu Christ, wer dein gedenkt,
Deß Herz mit Freude wird getränkt,
Und über aller Freuden Art
Ist deiner Gnade Gegenwart.
2. Jesu, du Herzensfreud und Wonn,
Du Lebensbrunn, du wahre Sonn,
Dir gleichet nichts auf dieser Erd;
In dir ist, was man je begehrt.
3. Jesu, dich lieben ist das Best;
Wohl dem, der um dich Alles läßt!
Mir selber will ich sterben ab,
Daß ich in dir das Leben hab.
4. *In dir mein Herz hat seine Lust;*
Herr, mein Begehr ist dir bewußt.
Die heißen Thränen suchen dich,
Das Herz ruft zu dir inniglich.
5. *Du Sonne der Barmherzigkeit,*
Dein Glanz erstreckt sich weit und breit:
Der Traurigkeit Gewölk vertreib;
Du Sonn der Freuden, bei uns bleib!
6. Dein Fried bewahr mir Herz und Sinn,
So lang ich hier auf Erden bin,
Und wenn ich ende meinen Lauf,
So hole mich zu dir hinauf.
7. Jesu, dein Antlitz zu mir richt;
Jesu, verschmäh mein Seufzen nicht;
Jesu, mein Hoffen steht zu dir:
O Jesu, Jesu, hilf du mir!

Mel. 243: Wie schön leuchtet.

238. O Jesu, Gottes ew'ger Sohn,
Ich nahe mich vor deinen Thron,
Mein Heiland, meine Wonne!
Du wirst mein Innerstes gewahr;
Vor dir ist Alles offenbar
Und heller als die Sonne.
Herzlich
Such' ich
Dir vor Allen zu gefallen; nichts auf Erden
Kann und soll mir lieber werden.
2. Dieß ist mein Schmerz, dieß kränket mich,
Daß ich nicht so kann lieben dich,
Wie ich dich lieben wollte;
Je mehr die Lieb' in mir entbrennt,
Um so viel mehr mein Herz erkennt,
Wie es dich lieben sollte.
Von dir
Laß mir
Deine Güte ins Gemüthe sich ergießen:
Reich wird dann mein Lieben fließen.
3. Durch deine Kraft treff' ich das Ziel,
Daß ich, so viel ich soll und will,
Dich allzeit lieben möge.

auf der ganzen weiten Welt,
Pracht, Lust, Ehre, Freud' und
ich es recht erwäge, [Geld,
mich
ich
am laben; ich muß haben
reine Liebe:
te bleibt Alles trübe.
an wer dich liebt, den liebest du,
st seinem Herzen Fried' und
est sein Gewissen. [Ruh,
' ihm, wie es woll', auf Erd,
ihn das Kreuz auch hart be-
: doch dein genießen. [schwert,
h
sich [finden:
em Leide volle Freude ewig
wird alles Trauern schwinden.
keines Menschen Seele kam's,
uge sah's, kein Ohr vernahm's,
iemand kann's beschreiben,
enen dort für Herrlichkeit
r und von dir ist bereit,
der Liebe bleiben.
ier
ir [götzen,
gegeben unser Leben zu er-
gegen nichts zu schätzen.
rum laff' ich billig dieß allein,
, meine Sorge sein,
h dich herzlich liebe,
h in dem, was dir gefällt,
ir dein Wort vor Augen stellt,
iebe mich stets übe,
)
h
scheiden und mit Freuden
zu dir kommen,
rübsal ganz entnommen.
verd' ich deine Freundlichkeit,
schon hier so hoch erfreut,
In reiner Liebe schmecken
Und sehn dein liebreich Angesicht
Mit unverwandtem Augenlicht
Ohn' alle Furcht und Schrecken.
Reichlich
Werd' ich
Dann erquicket und geschmücket
stehn am Throne
Mit der schönen Himmelskrone.

Mel. 22: Macht hoch die Thür.

239. O Lehrer, dem kein Lehrer gleich,
An Weisheit, Lieb' und Eifer reich,
Des ew'gen Vaters höchster Rath,
Prophet, bewährt in Wort und That,
Den Gott zu unserm Heil gesandt
Und ihn gesalbt mit eigner Hand!

2. Du kamst aus deines Vaters Schooß
Und machtest alle Siegel los,
Damit sein Rath verschlossen war;
Durch dich ward alles offenbar
Und an das helle Licht gestellt,
Was Finsterniß verborgen hält.

3. Du wiesest uns die wahre Spur
Zu Gott, dem Schöpfer der Natur;
Du hast den Weg uns recht gezeigt,
Auf welchem man zum Himmel steigt:
Was du vom Vater selbst gehört,
Hast du uns rein und treu gelehrt.

4. Du sahest in der Gottheit Licht
Mit aufgedecktem Angesicht,
Was nach des Höchsten weisem Rath
Der Erdkreis zu erwarten hat;
Dein Wort macht' Alles heller kund,
Als jemals der Propheten Mund.

5. Die Lehre, die du hast geführt,
Hast du mit Heiligkeit geziert
Und mit viel Wundern oft bestätigt,
Daraus man deine Gottheit merk

Ja endlich, als es Gott geſchickt,
Ein blutig Siegel drauf gedrückt.
6. Nun ſendeſt du uns deinen Geiſt,
Den du den Gläubigen verheißt,
Der jeder Seele, die dich liebt,
Erkenntniß, Licht und Weisheit giebt,
Und der, wo man ihn nicht vertreibt,
Dein Wort in Herz und Sinnen
ſchreibt.
7. Ach laß, o himmliſcher Prophet,
Mich ſcheuen deine Majeſtät;
Mach mich von eignem Dünkel frei,
Damit ich dir gehorſam ſei.
Du ſollſt mein höchſter Lehrer ſein:
Führ mich in deine Schule ein!

Mel. 233: Meinen Jeſum laſſ' ich nicht.

240. Seele, was ermüdſt du dich
In den Dingen dieſer Erden,
Die doch bald verzehren ſich
Und zu Staub und Aſche werden?
Suche Jeſum und ſein Licht:
Alles Andre hilft dir nicht.
2. Sammle den zerſtreuten Sinn,
Laß ihn ſich zu Gott aufſchwingen,
Richt' ihn ſtets zum Himmel hin,
Laß ihn in die Gnad' eindringen;
Suche Jeſum und ſein Licht:
Alles Andre hilft dir nicht.
3. Du verlangſt oft ſüße Ruh
Dein betrübtes Herz zu laben:
Eil der Lebensquelle zu,
Da kannſt du ſie reichlich haben;
Suche Jeſum und ſein Licht:
Alles Andre hilft dir nicht.
4. Geh einfältig ſtets einher,
Laß dir nichts das Ziel verrücken:
Gott wird aus dem Liebesmeer
Dich, den Kranken, wohl erquicken.
Suche Jeſum und ſein Licht:
Alles Andre hilft dir nicht.
5. Halte deinem Gott nur ſtill:
Du wirſt ſchon zum Ziel gelangen;
Glaube, daß ſein Liebeswill
Stillen werde dein Verlangen.
Suche Jeſum und ſein Licht:
Alles Andre hilft dir nicht.

Mel. 84: Wach' auf, mein Herz!

241. Such, wer da will, ein ander Ziel
Die Seligkeit zu finden:
Mein Herz allein bedacht ſoll ſein
Auf Chriſtum ſich zu gründen.
Sein Wort iſt wahr, ſein Werk iſt klar,
Sein heilger Mund hat Kraft und Grund
All Feind zu überwinden.
2. Such, wer da will, Nothhelfer viel,
Die uns doch nichts erworben:
Hier iſt der Mann, der helfen kann,
Bei dem nie was verdorben.
Uns wird das Heil durch ihn zu Theil;
Uns macht gerecht der treue Knecht,
Der für uns iſt geſtorben. (Jeſ. 53)
3. Ach ſucht doch den, laßt All ſtehn,
Die ihr das Heil begehret:
Er iſt der Herr, und keiner mehr,
Der euch das Heil gewähret.
Sucht ihn all Stund von Herzensgrund;
Sucht ihn allein: denn wohl
Dem, der ihn herzlich ehret.
4. Ja, meine Kron und Freudensonn
Sollſt du, Herr Jeſu, bleiben.
Laß mich doch nicht von deinem
Die Eitelkeit vertreiben;
Bleib du mein Preis, der
mich ſpeis';
Bleib du mein Ehr; dein
An dich ſtets feſt zu

5. Wend von mir nicht dein Angeſicht,
Laß mich im Kreuz nicht zagen;
Weich nicht von mir, mein höchſte Zier,
Hilf mir mein Leiden tragen;
Hilf mir zur Freud nach dieſem Leid;
Hilf, daß ich mag nach dieſer Klag
Dort ewig Lob dir ſagen!

242.

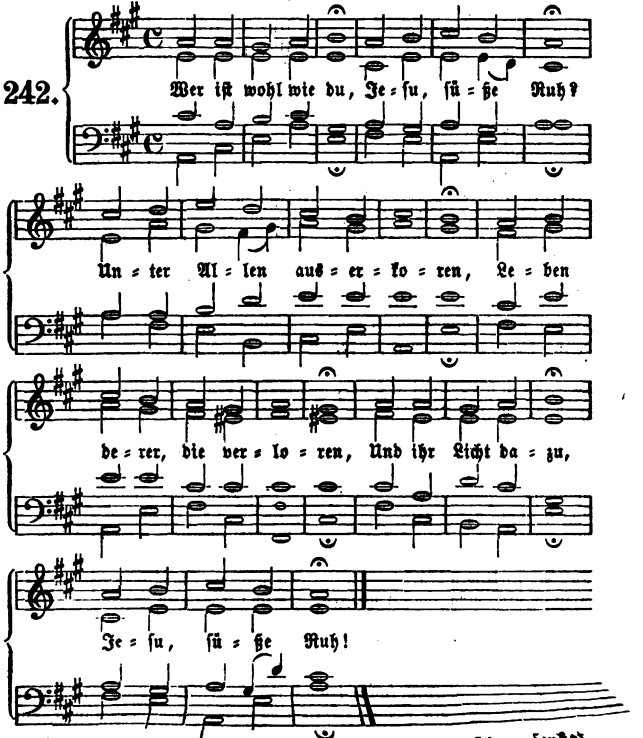

2. Glanz der Herrlichkeit,
Du vor aller Zeit
Zum Erlöſer uns geſchenket,
Und in unſer Fleiſch verſenket
In der Fülle der Zeit,
Glanz der Herrlichkeit!

3. Großer Siegesheld,
Tod, Sünd', Höll' und Welt
Haſt du mächtig überwunden
Und ein ewig Heil erfunden
Durch das Löſegeld
Deines Bluts, o Held!

4. Höchſte Majeſtät,
König und Prophet,
Deinen Zepter will ich küſſen,
Wie Maria dir zu Füßen
Sitzen früh und ſpät,
Höchſte Majeſtät!

5. Laß mich deinen Ruhm
Als dein Eigenthum
Durch des Geiſtes Licht erkennen,
Stets in deiner Liebe brennen
Als dein Eigenthum,
Du mein höchſter Ruhm!

6. Zieh mich an dein Herz,
Daß in Freud' und Schmerz
Keine Macht von dir mich treibe,
Du in mir, ich in dir bleibe.
Herr, durch Freud' und Schmerz
Zieh mich an dein Herz!

7. Deiner Sanftmuth Schild,
Deiner Demuth Bild
Mir anlege, in mich präge,
Daß kein Zorn noch Stolz ſich rege:
Vor dir ſonſt nichts gilt
Als dein eigen Bild.

8. Steure meinem Sinn,
Der zur Welt will hin,
Daß ich nicht mög von dir wanken,
Sondern bleiben in den Schranken.
Sei du mein Gewinn,
Gieb mir deinen Sinn.

9. Wecke mich recht auf,
Daß ich meinen Lauf
Unverrückt zu dir fortſetze
Und mich nicht in ſeinem Netze
Satan halte auf;
Fördre meinen Lauf.

10. Deines Geiſtes Trieb
In die Seele gieb,
Daß ich wachen mög' und beten,
Freudig vor dein Antlitz treten.
Ungefärbte Lieb
In die Seele gieb.

11. Wenn der Weltler Macht
In der trüben Nacht
Will des Herzens Schifflein decken,
Wollſt du deine Hand ausſtrecken;
Habe auf mich Acht,
Hüter in der Nacht.

12. Einen Heldenmuth,
Der da Gut und Blut
Gern um deinetwillen laſſe
Und des Fleiſches Lüſte haſſe,
Gieb mir, höchſtes Gut,
Durch dein theures Blut.

13. Solls zum Sterben gehn,
Wollſt du bei mir ſtehn,
Mich durchs Todesthal begleiten
Und zur Herrlichkeit bereiten,
Daß ich einſt mag ſehn
Mich zur Rechten ſtehn.

243.

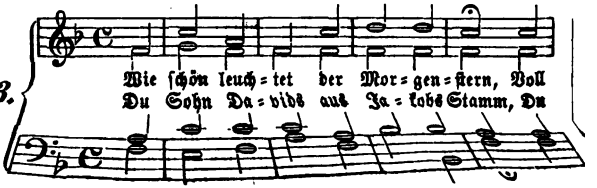

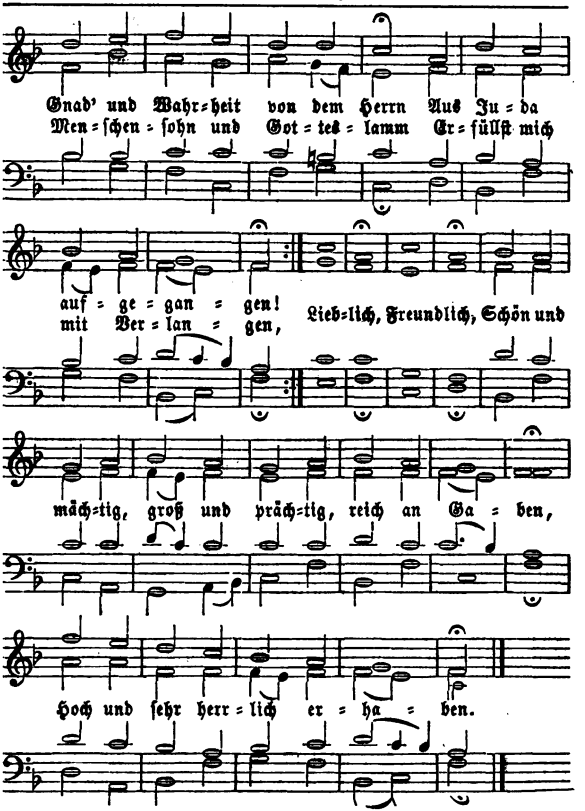

1. O meine Perle, werthe Kron,
Sohn Gottes und des Menſchen
hochgeborner König! [Sohn,
Herz iſt voll von deinem Ruhm;

Dein ſüßes Evangelium
Iſt lauter Milch und Honig.
Herr, dich
Preiſ' ich,

Hoſianna! Himmliſch Manna, das wir eſſen,
Deiner kann ich nicht vergeſſen.
3. Geuß ſehr tief in mein Herz hinein,
Du Sonne voller Glut und Schein,
Die Flamme deiner Liebe,
Und ſtärke mich, daß ich doch bleib
An deinem auserwählten Leib
Ein Glied voll Lebenstriebe.
Nach dir
Wallt mir,
Höchſte Blüte, mein Gemüthe, bis es findet
Dich, deß Liebe mich entzündet.
4. Von Gott kommt mir ein Freudenſchein,
Wenn mich die heil'gen Augen dein
So mildiglich anblicken.
O Herr Jeſu, mein trautes Gut,
Dein Wort, dein Geiſt, dein Leib und
Mich innerlich erquicken. [Blut
Halt mich
Freundlich
Dir in Armen! laß erwarmen mich in Gnaden!
Auf dein Wort komm' ich geladen.
5. Herr Gott Vater, mein ſtarker Held,
Du haſt mich ewig vor der Welt
Geliebt in deinem Sohne.
Dein Sohn hat mich ihm ſelbſt vertraut,
Auf den mein Herz mit Freuden ſchaut,
Mein Freund und meine Krone.
Heilig,
Selig,
Himmliſch Leben wird er geben mir dort oben;
Ewig ſoll mein Herz ihn loben.
6. Laßt tönen hell der Saiten Klang
Und laßt den ſüßen Lobgeſang
Ganz freudenreich erſchallen!
Ich will mit meinem Jeſus Chriſt,
Der mir mein Eins und Alles iſt,
In ſtäter Liebe wallen.
Singet,
Klinget
Freudenpſalmen, ſtreuet Palmen, dankt dem Herren!
Groß iſt der König der Ehren.
7. Wie bin ich doch ſo herzlich froh,
Daß mein Freund iſt das A und O,
Der Anfang und das Ende!
Er wird mich in den Himmelsſaal
Erretten von der Erde Qual
Und aus der Welt Elende.
Amen,
Amen!
Komm, du ſchöne Freudenkrone! bleib nicht lange,
Daß ich ewig dich umfange.

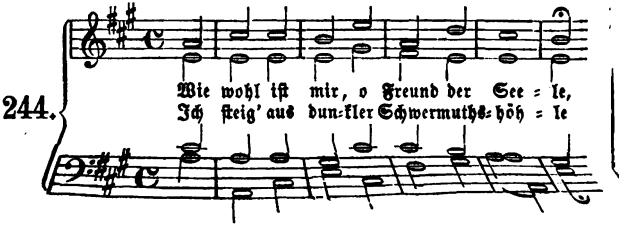

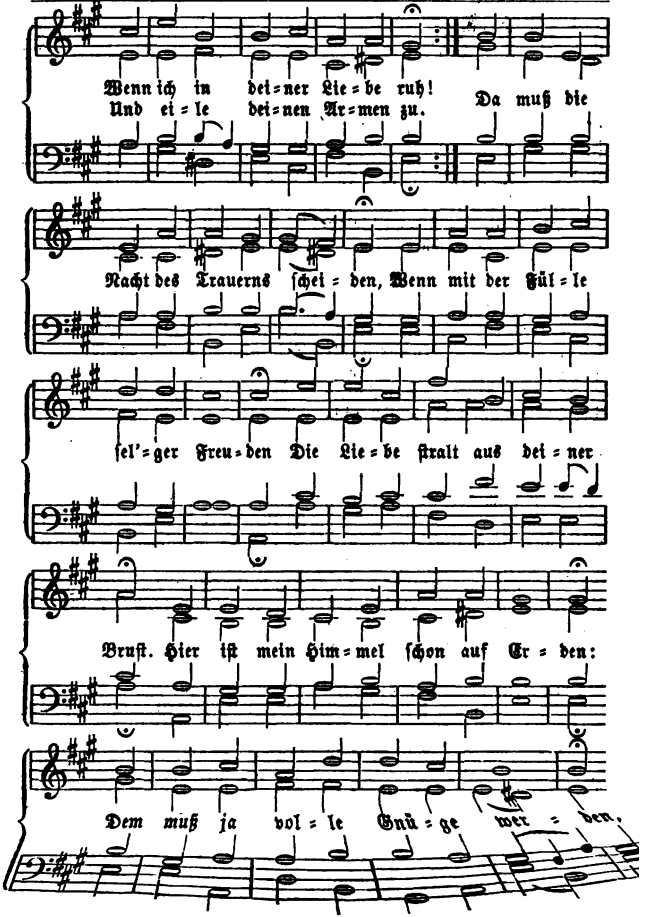
Wenn ich in dei=ner Lie=be ruh!
Und ei=le dei=nen Ar=men zu.
Da muß die
Nacht des Trauerns ſchei=den, Wenn mit der Fül=le
ſel'=ger Freu=den Die Lie=be ſtralt aus dei=ner
Bruſt. Hier iſt mein Him=mel ſchon auf Er=den:
Dem muß ja vol=le Gnü=ge wer=den.

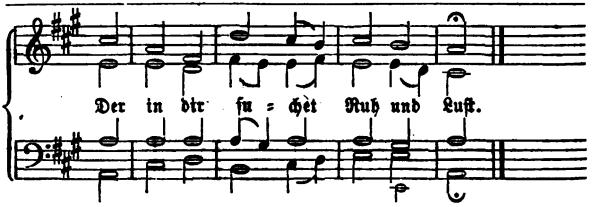

2. Die Welt mag ſich mir feindlich zeigen,
Es ſei alſo, ich acht' es nicht;
Will ſie ſich freundlich zu mir neigen,
Ich flieh' ihr trügend Angeſicht.
In dir vergnügt ſich meine Seele;
Du biſt mein Freund, den ich erwähle;
Du bleibſt mein Freund, wenn Freundſchaft weicht.
Der Haß der Welt kann mich nicht fällen,
Weil in den ſtärkſten Unglückswellen
Mir deine Treu den Anker reicht.

3. Will mich der Sünde Laſt erdrücken,
Blitzt auf mich des Geſetzes Weh,
Naht ſchon die Hölle meinen Blicken,
So ſchau' ich gläubig in die Höh
Und flüchte mich zu deinen Wunden:
Da hab' ich ſchon den Ort gefunden,
Wo mich kein Fluchſtral treffen kann.
Tritt Alles wider mich zuſammen,
Du biſt mein Heil: wer will verdammen?
Die Liebe nimmt ſich meiner an.

4. Lenkſt du durch Wüſten meine Reiſe,
Ich folg' und lehne mich auf dich:
Du giebſt aus Wolken mir die Speiſe
Und tränkeſt aus dem Felſen mich.
Ich traue deinen Wunderwegen:
Sie enden ſich in Lieb' und Segen;
Genug, wenn ich dich bei mir hab.
Ich weiß, wen du willſt herrlich zieren
Und über Sonn' und Sterne führen,
Den führeſt du zuvor hinab.

5. Der Tod mag Andern düſter ſcheinen,
Mir nicht: ich ſteh' in deiner Hut,
Und du, mein Leben, läſſeſt keinen,
Deß Herz in deiner Liebe ruht.
Wen macht des Weges End' erzittern,
Wenn aus Gefahr und Ungewittern
Er eingeht in die Sicherheit? [den
Mein Licht, ſo will auch ich mit Freuden
Aus dieſer finſtern Wildniß ſcheiden
Zur Ruhe deiner Ewigkeit.

6. Wie iſt mir doch, o Freund der Seelen,
So wohl, wenn ich mich lehn' auf dich!
Mich kann Welt, Noth und Tod nicht quälen,
Weil du, mein Gott, vergnügeſt mich.
Laß ſolche Ruh in dem Gemüthe
Nach deiner unumſchränkten Güte
Des Himmels ſüßen Vorſchmack ſein.
Weg, Welt, mit allen Schmeicheleien!
Nichts kann als Jeſus mich erfreuen.
O reicher Troſt! mein Freund iſt mein.

XVIII. Kreuz- und Troſtlieder.

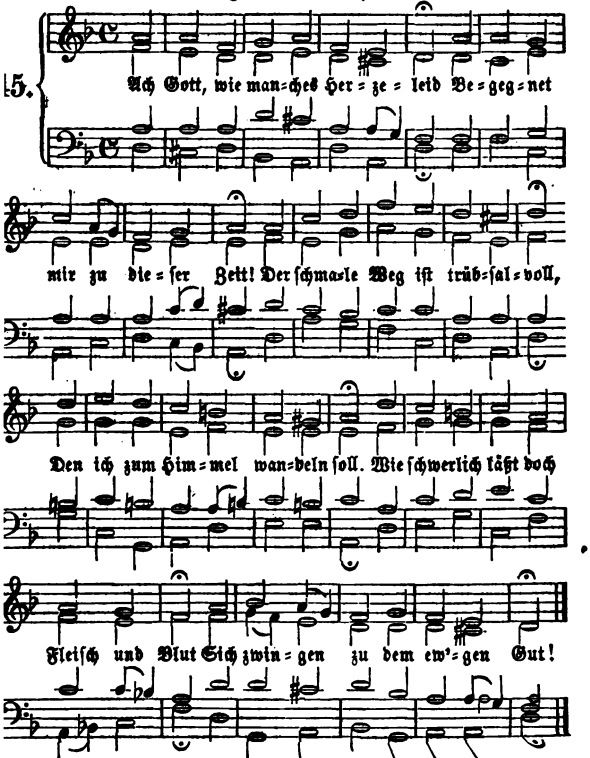

Wo ſoll ich mich denn wenden hin? | Denn nimmermehr verlaſſen iſt,
dir, Herr Jeſu, ſteht mein Sinn. | Der feſt vertraut auf Jeſum Chriſt.
dir mein Herz Troſt, Hilf und | 3. Jeſu, mein Herr und Gott alle
it gewiß gefunden hat: [Rath | Wie ſüß iſt mir der Name dein!

Es kann kein Trauern sein so schwer,
Dein süßer Nam erfreut viel mehr;
Kein Elend mag so bitter sein,
Dein süßer Trost flößt Lindrung ein.

4. Ob mir gleich Leib und Seel verschmacht,
So gieb, o Herr, daß ichs nicht acht.
Wenn ich dich hab, so hab ich wohl,
Was ewig mich erfreuen soll.
Dein bin ich ja mit Leib und Seel:
Was kann mir thun Sünd, Tod und Höll?

5. Kein beßre Treu auf Erden ist
Denn nur bei dir, Herr Jesu Christ.
Ich weiß, daß du mich nicht verläßt:
Denn was du zusagst, bleibet fest.
Du bist mein rechter treuer Hirt,
Der ewig mich behüten wird.

6. Wenn ich mein Hoffnung stell zu dir,
So fühl ich Fried und Trost in mir.
Wenn ich in Nöthen bet und sing,
So wird mein Herz recht guter Ding:
Dein Geist bezeugt, Herr Jesu Christ,
Daß dieß des Himmels Vorschmack ist.

7. Drum will ich, weil ich lebe noch,
Gern tragen deines Kreuzes Joch.
Mein Gott, mach mich dazu bereit:
Es dient zum Besten allezeit.
Hilf mir mein Werk recht greifen an,
Daß ich den Lauf vollenden kann.

Mel. 82: Jesus, meine Zuversicht.

246. Ach mein Herz, ergieb dich drein;
Sei vergnügt mit Gottes Willen.
Nur dein Jesus kann allein
Alle deine Sorgen stillen.
Richte dich nach seiner Huld:
Er giebt Trost und auch Geduld.

2. *Gehst du hier die* Dornenbahn,
Ist dein Trank vermischt mit Gallen,
Nimm es nur geduldig an:
Also hat es Gott gefallen.
Glaube nur, was dieser thut,
Das ist alles recht und gut.

3. Bleibe deinem Gott getreu.
Ob das Kreuz auch bringet Schmerzen,
Hast du dennoch stets dabei
Ruh und Trost in deinem Herzen.
Nichts besiegt auf dieser Welt
Einen Sinn, der Gott gefällt.

4. Schicke dich in Gottes Brauch:
Christen müssen dulden, hoffen.
Hat doch deinen Heiland auch
Manches Ungemach getroffen.
O er weiß, wie dir es thut:
Leide nur mit frohem Muth.

5. Kronen folgen auf den Streit:
Kämpfe nur mit festem Glauben.
Jesus ist ja nimmer weit;
Niemand kann sein Herz dir rauben.
Bete, leide, lebe rein:
Selig wird dein Ende sein.

Mel. 111: Zeuch ein.

247. An Gott will ich gedenken:
Denn er gedenkt an mich.
Wenn mich die Sorgen kränken,
So hebt mein Herze sich
Zu meinem Gott empor:
Bald weichen alle Schmerzen:
Denn er kommt meinem Herzen
Mit süßem Trost zuvor.

2. Denk' ich an seine Liebe,
Da werd' ich so entzückt,
Daß, wenn es noch so trübe,
Mir gleich die Sonne blickt;
Da kommt ein Wort mir ein,
Das will ins Herz ich fassen:
Er will mich nicht verlassen.
Wie könnt' ich traurig sein?

" ich an seine Güte,
Korgen neu,
ich mein Gemüthe
r Vatertreu.
serf' ich auf ihn:
nir leicht und süße
eiß, den ich vergieße:
t ist mein Gewinn.
" ich an sein Erbarmen,
t mir sein Kind,
für mich Armen!
nicht treu gesinnt?
ı Christo mein:
ich stets ermessen;
nich nicht vergessen,
ıd bleibe sein.
n will an Gott ich denken;
mag immerhin
ı aufs Eitle lenken,
n andrer Sinn.
Gott allein
ı und im Munde:
nir keine Stunde
ı lange sein.
Gott will ich gedenken,
ich denken kann.
ı ins Grab mich senken,
h zwar die Bahn,
ie Welt vergißt:
b' ich dieses feste:
et mein aufs beste,
Vergessen ist.

71: Was Gott thut, das.

[uf Gott und nicht auf mei-
nen Rath
ıein Glücke bauen
der mich erschaffen hat,
Seele trauen.
Welt
ält,

Wird mich in meinen Tagen
Als Gott und Vater tragen.

2. Er sah von aller Ewigkeit,
Was einst mir nützen würde,
Bestimmte meine Lebenszeit,
Mein Glück und meine Bürde.
Was zagt mein Herz?
Ist auch ein Schmerz,
Der zu des Glaubens Ehre
Nicht zu besiegen wäre?

3. Gott kennet, was mein Herz be-
Und hätte, was ich bitte, [gehrt,
Aus Gnaden mir schon längst ge-
Wenn's seine Weisheit litte. [währt,
Er sorgt für mich
Stets väterlich.
Nicht, was ich mir ersehe,
Sein Wille, der geschehe.

4. Ist nicht ein ungestörtes Glück
Weit schwerer oft zu tragen
Als selbst das widrige Geschick,
Bei dessen Last wir klagen?
Die größte Noth
Hebt doch der Tod,
Und Ehre, Glück und Habe
Verläßt mich doch im Grabe.

5. An dem, was wahrhaft glücklich
Läßt Gott es keinem fehlen: [macht,
Gesundheit, Ehre, Glück und Pracht
Sind nicht das Glück der Seelen.
Wer Gottes Rath
Vor Augen hat,
Dem wird ein gut Gewissen
Die Trübsal auch versüßen.

6. Was ist des Lebens Herrlichkeit?
Wie bald ist sie verschwunden!
Was ist das Leiden dieser Zeit?
Wie bald ists überwunden!
Hofft auf den Herrn!
Er hilft uns gern.
Seid fröhlich, ihr Gerechten!
Der Herr hilft seinen Knechten

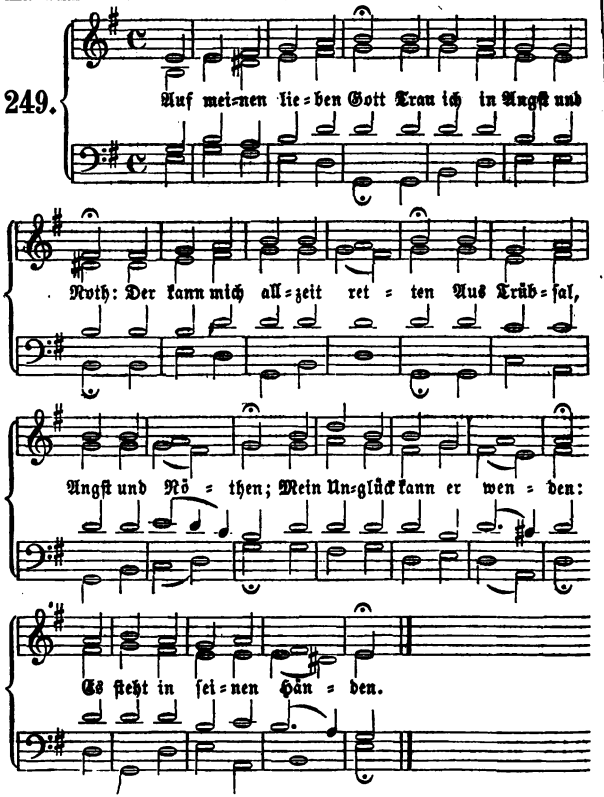

2. Ob mich mein Sünd anficht,
Will ich verzagen nicht:
Auf Chriſtum will ich bauen
Und ihm allein vertrauen;
Ihm will ich mich ergeben
Im Sterben und im Leben.
3. Ob mich der Tod nimmt hin,
Iſt Sterben mein Gewinn,

ıd Chriſtus iſt mein Leben.
:m hab ich mich ergeben:
ḥ ſterb heut oder morgen,
ie Seel wird er verſorgen.
:. O mein Herr Jeſu Chriſt.
:r du geduldig biſt
ir mich am Kreuz geſtorben,
ıſt mir das Heil erworben,
ıs Allen auch beſchieden
:n ewgen Himmelsfrieden:
:. Erhöre gnädig mich,
Mein Troſt, deß bitt ich dich;
Hilf mir am letzten Ende,
Nimm mich in deine Hände,
Daß ich ſelig abſcheide
Zu deiner Himmelsfreude.
6. Amen zu aller Stund
Sprech ich aus Herzensgrund.
Du wolleſt uns ſelbſt leiten,
O Herr, zu allen Zeiten,
Auf daß wir deinen Namen
Ewiglich preiſen. Amen.

Pſalm 37, 5.

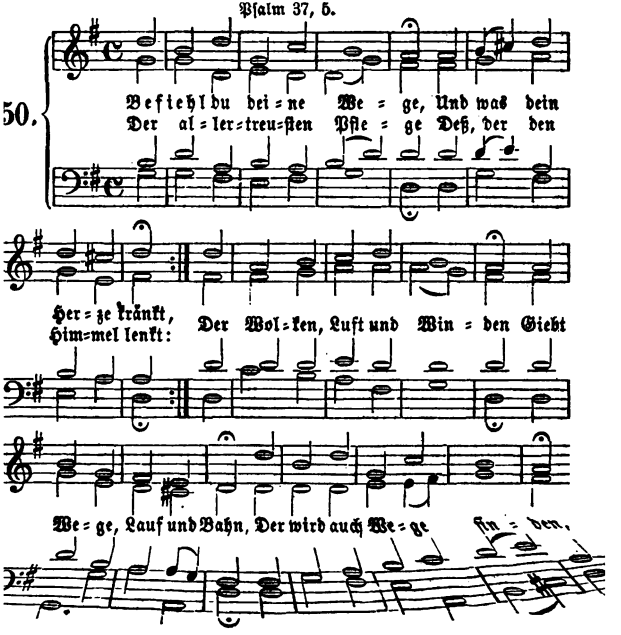

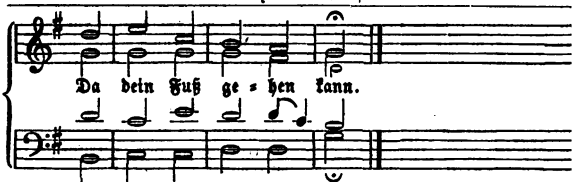

2. Dem Herren muſt du trauen,
Wenn dirs ſoll wohl ergehn;
Auf ſein Werk muſt du ſchauen,
Wenn dein Werk ſoll beſtehn.
Mit Sorgen und mit Grämen
Und mit ſelbſteigner Pein
Läßt Gott ihm gar nichts nehmen:
Es muß erbeten ſein.

3. Dein' ew'ge Treu und Gnade,
O Vater, ſiehet recht,
Was gut ſei oder ſchade
Dem ſterblichen Geſchlecht,
Und was du dann erleſen,
Das treibſt du, ſtarker Held,
Und bringſt zum Stand' und Weſen,
Was deinem Rath gefällt.

4. Weg' haſt du allerwegen,
An Mitteln fehlts dir nicht;
Dein Thun iſt lauter Segen,
Dein Gang iſt lauter Licht;
Dein Werk kann niemand hindern,
Dein' Arbeit darf nicht ruhn,
Wenn du, was deinen Kindern
Erſprießlich iſt, willſt thun.

5. Und ob gleich alle Teufel
Hier wollten widerſtehn,
So wird doch ohne Zweifel
Gott nicht zurücke gehn:
Was er ihm vorgenommen
Und was er haben will,
Das muß doch endlich kommen
Zu ſeinem Zweck und Ziel.

6. Hoff', o du arme Seele,
Hoff' und ſei unverzagt!
Gott wird dich aus der Höhle,
Da dich der Kummer nagt,
Mit großen Gnaden rücken;
Erwarte nur der Zeit,
So wirſt du ſchon erblicken
Die Sonn der ſchönſten Freud.

7. Auf, auf! gieb deinem Schme
Und Sorgen gute Nacht!
Laß fahren, was dein Herze
Betrübt und traurig macht!
Biſt du doch nicht Regente,
Der Alles führen ſoll:
Gott ſitzt im Regimente
Und führet Alles wohl.

8. Ihn, ihn laß thun und walte
Er iſt ein weiſer Fürſt
Und wird ſich ſo verhalten,
Daß du dich wundern wirſt,
Wenn er, wie ihm gebühret,
Mit wunderbarem Rath
Die Sach' hinaus geführet,
Die dich bekümmert hat.

9. Er wird zwar eine Weile
Mit ſeinem Troſt verziehn
Und thun an ſeinem Theile,
Als hätt' in ſeinem Sinn
Er deiner ſich begeben.
Und ſollſt du für und für
In Angſt und Nöthen ſchweben,
Frag' er doch nichts nach dir.

10. Wird's aber ſich befinden,
Daß du ihm treu verbleibſt,
So wird er dich entbinden,
Da du's am mindſten gläubſt.

r wird dein Herz entladen
on der ſo ſchweren Laſt,
ie du zu keinem Schaden
isher getragen haſt.
11. Wohl dir, du Kind der Treue!
u haſt und trägſt davon
tit Ruhm und Dankgeſchreie
ie Siegs- und Ehrenkron;
ott giebt dir ſelbſt die Palmen
n deine rechte Hand,
nd du ſingſt Freudenpſalmen
em, der dein Leid gewandt.
12. Mach' End', o Herr, mach'
tit aller unſrer Noth! [Ende
tärk' unſre Füß' und Hände,
nd laß bis in den Tod
ns allzeit deiner Pflege
nd Treu empfohlen ſein:
o gehen unſre Wege
ewiß zum Himmel ein.

Mel. 381: Wer weiß, wie nahe.

51. Das Kreuz halt' ich, ſo lang' ich
is ein ſehr großes Heiligthum, [lebe,
Das ich um alle Welt nicht gebe:
In Chriſto iſts mein ſchönſter Ruhm.
Und ſterb' ich einſt, ſo ſei es mir
Noch auf dem Grabe mein Panier.
2. Gekreuzigter, der du mein Kreuze
Durch dein Kreuz auch geheiligt haſt,
Gieb, daß mich keine Luſt mehr reize,
Die mir das Kreuze macht zur Laſt.
Ach gieb mir heilige Geduld!
Mein Kreuz iſt klein, groß meine
Schuld. [verbunden,
3. Mein Kreuz, dein Kreuz ſind ſo
Daß keine Macht ſie trennen kann:
So ſeh' ich immer deine Wunden
In allen meinen Leiden an.
Alsdann wird aller Schmerz verſüßt,
Wenn dein Kreuz bei dem meinen iſt.
4. Mein Kreuz wird mir noch Roſen tragen:
Ich warte nur der rechten Zeit.
Da will ich alsdann fröhlich ſagen:
Nun fahre hin, du bittres Leid,
Weil ich aus allem Ach und Weh
Ins Allerheiligſte dort geh!

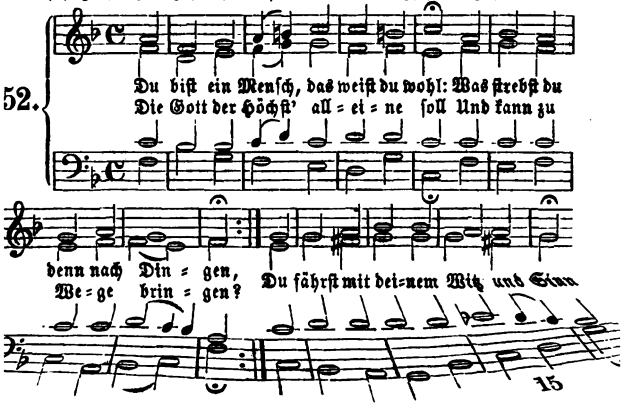

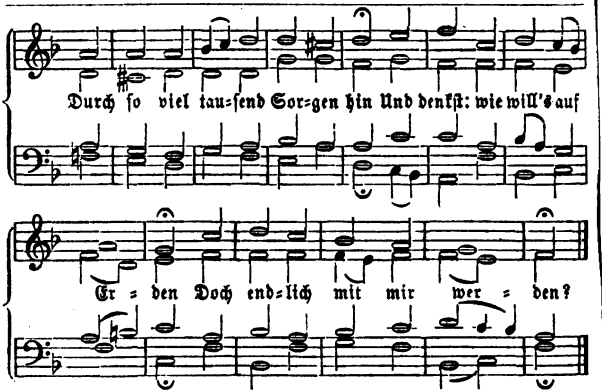

2. Es ist umsonst: du wirst fürwahr
Mit allem deinem Dichten
Auch nicht ein einz'ges kleines Haar
In aller Welt ausrichten;
Dein Gram dient nirgend sonst wozu,
Als daß du dich aus deiner Ruh
In Angst und Schmerzen stürzest
Und selbst das Leben kürzest.

3. Willst du was thun, das Gott
Und dir zum Heil gedeihet, [gefällt
So wirf dein Sorgen auf den Held,
Den Erd' und Himmel scheuet,
Und gieb dein Leben, Thun und Stand
Nur fröhlich hin in Gottes Hand:
So wird er deinen Sachen
Ein fröhlich Ende machen.

4. Wo warst denn du und dein Ver=
Da sich des Himmels Decken [stand,
Begannen über See und Land
Und alle Welt zu strecken?
Wer brachte Sonn' und Mond herfür?
Wer machte Kräuter, Bäum' und
Und hieß sie deinen Willen [Thier
Und Herzenslust erfüllen?

5. Heb' auf dein Haupt, schau
Hier unten und dort oben, [überall,
Wie Gottes Sorg' auf allen Fall
Für dich sich hat erhoben;
Dein Brot, dein Wasser und dein Kleid
War eher noch als du bereit,
Das Bett auch in der Wiegen,
Darin du solltest liegen.

6. Und dennoch soll dein eignes Licht
Dein ganzes Leben führen;
Du traust und glaubest weiter nicht,
Als was die Augen spüren;
Was du beginnst, da soll allein
Dein Kopf dein Licht und Meister sein:
Was er nicht auserkoren,
Das hältst du für verloren.

7. Wie oft bist du in große Noth
Durch eignen Willen kommen,
Da dein verblendter Sinn den Tod
Fürs Leben angenommen!
Und hätte Gott dein Werk und That
Ergehen lassen nach dem Rath,
In dem du's angefangen,
Du wärst zu Grund gegangen.

8. Der aber, der uns ewig liebt,
Macht gut, was wir verwirren,
Erfreut, wo wir uns selbst betrübt,
Und führt uns, wo wir irren,
Und dazu treibt ihn sein Gemüth
Und die so reine Vatergüt,
In der uns arme Sünder
Er trägt als seine Kinder.

9. Ach wie so oftmals schweigt er still
Und thut doch, was uns nützet,
Da unterdessen unser Will
Und Herz in Aengsten sitzet,
Nach Hilfe sucht und findet nichts,
Will sehn und mangelt doch des Lichts,
Will aus der Angst sich winden
Und kann den Weg nicht finden.

10. Gott aber geht gerade fort
Auf seinen weisen Wegen;
Er geht und bringt uns an den Port,
Da Sturm und Wind sich legen:
Hernachmals, wenn das Werk geschehn,
Kann erst der Mensch mit Augen sehn,
Was der, so ihn regieret,
In seinem Rath geführet.

11. Drum, liebes Herz, sei wohlgemuth
Und laß von Sorg' und Grämen!
Gott hat ein Herz, das nimmer ruht
Dein Bestes vorzunehmen;
Er kann's nicht lassen, sicherlich:
Sein Vaterherz ist gegen dich
Und uns hier allzusammen
Voll ew'ger Liebesflammen.

12. Thu als ein Kind und lege dich
In deines Vaters Arme;
Bitt' ihn und *flehe, daß er sich*
Dein, wie er pflegt, erbarme:
So wird er dich durch seinen Geist
uf Wegen, die du jetzt nicht weißt,
Nach wohlgehaltnem Ringen
Aus allen Sorgen bringen.

Mel. 94: Jesus Christus herrscht.

253. Fortgekämpft und fortgerungen,
Bis zum Lichte durchgedrungen sagen,
Muß es, bange Seele, sein.
Durch die tiefsten Dunkelheiten
Kann dich Jesus hin begleiten;
Muth spricht er den Schwachen ein.

2. Bei der Hand will er dich fassen:
Scheinst du gleich von ihm verlassen,
Glaube nur und zweifle nicht!
Bete, kämpfe ohne Wanken:
Bald wirst du voll Freude danken,
Bald umgiebt dich Kraft und Licht.

3. Bald wird dir sein Antlitz funkeln:
Hoffe, harre, glaub' im Dunkeln!
Nie gereut ihn seiner Wahl.
Er will dich im Glauben üben;
Gott, die Liebe, kann nur lieben;
Wonne bald wird deine Qual.

4. Weg von aller Welt die Blicke!
Schau nicht seitwärts, nicht zurücke,
Nur auf Gott und Ewigkeit;
Nur zu deinem Jesus wende
Aug' und Herz und Sinn und Hände,
Bis er himmlisch dich erfreut.

5. Aus des Jammers wilden Wogen
Hat dich oft herausgezogen
Seiner Allmacht treue Hand.
Nie zu kurz ist seine Rechte:
Wo ist einer seiner Knechte,
Der bei ihm nicht Rettung fand?

6. Schließ dich ein in deine Kammer,
Geh und schütte deinen Jammer
Aus in Gottes Vaterherz;
Kannst du gleich ihn nicht empfinden,
Worte nicht, nicht Thränen finden,
Klage schweigend deinen Schmerz!

7. Kräftig ist dein tiefes Schweig

Gott wird sich als Vater zeigen;
Glaube nur, daß er dich hört!
Glaube, was du mögest beten,
Daß dich Jesus will vertreten
Und der Vater es gewährt.

8. Drum so will ich nicht verzagen,
Mich vor Gottes Antlitz wagen,
Flehen, ringen fort und fort.
Ja, ich werde überwinden:
Wer ihn sucht, der wird ihn finden,
Wird ihn haben hier und dort.

Mel. 127: Singt, singt Jehovah.

254. Gekreuzigter, zu deinen Füßen

Hebt aus dem Staube sich empor
Mein Herz, wenn es von Gram zerrissen;
Es sucht dein Herz, dein Aug' und Ohr:
Dein Herz, die Ruhestatt der Armen,
Die niemand sonst erquicken kann,
Dein Herz, das zärtlich, voll Erbarmen
Den Leidenden ist aufgethan.

2. Du unser heil'ger Blutsverwandter,
Der einst so heiß für uns geweint,
O du mit jeder Noth bekannter
Erfahrner Arzt und Seelenfreund,
Eröffne du dein Herz dem Matten
Als eine stille Felsenkluft,
Wo Kühlungen ihn sanft umschatten,
Wenn oft ein Schmerz dem andern ruft.

3. Dein Aug mit jenem Blick voll Gnade,
Das du dem Petrus zugewandt,
Daß er, verirrt auf dunklem Pfade,
Dich guten Hirten wiederfand,
Dein Aug begegne meinem Sehnen,
Das aufwärts seine Seufzer schickt:
Denn milder fließen meine Thränen,
Wenn du mich, Jesu, angeblickt.

4. Du saheſt segnend auf die Deinen,
Herr, einst vom blut'gen Kreuz herab:
So sieh auch mich an und die Meinen
In jeder Stunde bis zum Grab.
Wie wird uns sein, befreit vom Staube,
Der oft den Geist mit Angst beschwert,
Wenn endlich Hoffnung, Lieb' und Glaube
Die kühnsten Bitten sieht erhört!

5. O du mein freundlichster Regierer,
Seitdem ich wall' im Pilgerstand,
Sei ferner noch mein treuer Führer
Bis zu dem schönen Heimathland!
Halt mir dein Ohr für alles offen,
Was ich dir klag' im Kämmerlein,
Und laß mich stets voll Demuth hoffen,
Daß es soll Ja und Amen sein.

Psalm 23.

255.

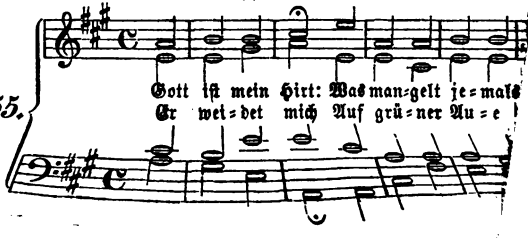

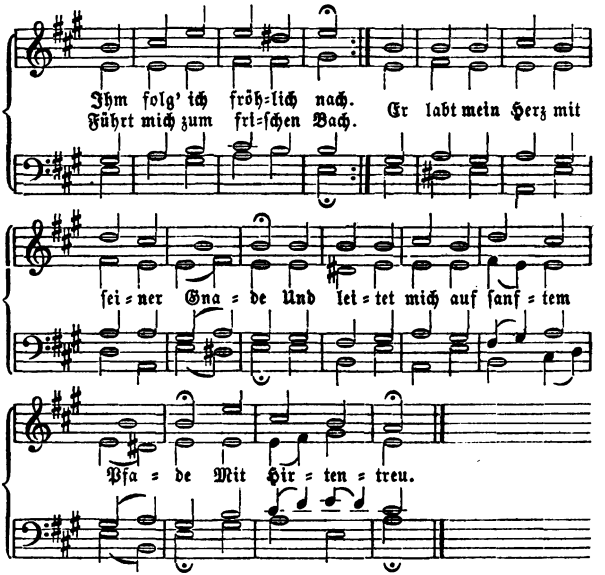

2. Und wandr' ich auch
Das finſtre Thal hinab,
Kein Unglück fürchte ich:
Du biſt bei mir;
Dein Stecken und dein Stab
Iſt Troſt und Schutz für mich.
Sei's auch, daß Feinde mich beneiden:
Du ladeſt mich zum Mahl der Freuden
An deinen Tiſch.

3. Du ſalbſt mein Haupt
Mit heil'gem Oel' und ſchenkſt
Mir voll den Becher ein.
Mein Hirt, der du
So gnädig mein gedenkſt,
Du wirſt mir Alles ſein.
Du labeſt mich ſchon hier mit Freuden,
Und dort wird ewig mich nichts ſcheiden
Von dir, mein Heil.

Mel. 271: Was Gott thut, das.

256. Gott lebt: wie kann ich traurig ſein,
Als wär kein Gott zu finden?
Er weiß ja wohl von meiner Pein,
Die ich hier muß empfinden.
Er kennt mein Herz
Und meinen Schmerz:
So darf ich nicht verzagen
Und ihm nur Alles klagen.

2. Gott hört, wenn Niemand hören will.
Was will der Feind denn sprechen,
Mein Seufzen könne nicht zum Ziel,
Nicht durch die Wolken brechen?
Schrei' ich empor,
So hört sein Ohr;
So steigt die Hilfe nieder
Und schallt das Amen wieder.

3. Gott sieht: wie klaget denn mein
Als säh' er nicht mein Weinen? [Herz,
Vor ihm muß auch der tiefste Schmerz
Ganz offenbar erscheinen.
Kein Thränlein fällt,
Das er nicht zählt
Und sich vor Augen setzet,
Bis er uns drauf ergötzet.

4. Gott führt: so geh' ich immer
Auf allen meinen Wegen; [fort
Und wenn die Welt durch List und
Will ihre Stricke legen, [Mord
So pflegt er mich
Zwar wunderlich,
Doch selig auch zu führen,
Daß mich kein Fall kann rühren.

5. Gott giebt: und wär' ich noch so
Doch soll ich nicht verderben. [arm,
Was hilft mir denn mein stäter Harm,
Als müßt' ich Hungers sterben?
Er hat ja Brot,
Und wenn die Noth
In Wüsten uns verweiset,
Doch werden wir gespeiset.

6. Gott lebt: wohlan, ich merke das;
Gott hört: ich will ihm klagen;
Gott sieht: er setzt den Thränen Maß;
Gott führt: ich darf nicht zagen;
Gott giebt und liebt:
Nur unbetrübt!
Er wird mir endlich geben
Auch dort mit ihm zu leben.

Mel. 291: Ringe recht.

257. Gott wills machen, daß die
Gehen, wie es heilsam ist. [Sachen
Laß die Wellen immer schwellen,
Wenn du nur bei Jesu bist!

2. Gott, dein Wächter und Verfechter,
Schläfet ja noch schlummert nicht;
Zu den Höhen aufzusehen,
Das ist deine Glaubenspflicht.

3. Im Verweilen und im Eilen
Bleibt er stets ein Vaterherz;
Laß dein Weinen bitter scheinen,
Dein Schmerz ist ihm auch ein Schmerz.

4. Glaub nur feste, daß das Best
Ueber dich beschlossen sei;
Wenn dein Wille nur ist stille,
Wirst du von dem Kummer frei.

5. Willst du wanken in Gedanken,
Faß dich in Gelassenheit;
Laß den sorgen, der auch morgen
Herr ist über Freud' und Leid.

6. Der dich führet und regieret
Sein Vermögen hat kein Ziel.
Ists beschwerlich, scheints gefährl
Deinem Gott ist nichts zu viel.

7. Wenn die Stunden sich
funden,
Bricht die Hilf mit Macht herei
Und dein Grämen zu beschäm
Wird es unversehens sein.

8. Nun, so trage deine P
Fein getrost und mit Geduld
Wer das Leiden will vermeid
Häufet seine Sündenschuld.

9. Amen, Amen! in dem
Meines Jesu halt' ich still,
Es geschehe und ergehe,
Wie und wann und wa

Mel. 276: Wer nur den lieben Gott.

258. Hilf, Helfer, hilf! ich muß verzagen:
Die Fluten gehen bis ans Herz.
Die Welt verlachet meine Klagen
Und treibt mit meinen Thränen Scherz;
Bei Menschen ist kein Helfer mehr:
Ach, Helfer, hilf! ach, Helfer, hör!

2. Die Erde schweigt: Gott will mich trösten.
Wenn Niemand helfen will und kann,
Ist Gottes Hilf' am allergrösten
Und scheinet uns mit Gnaden an.
Naht sich das Kreuz, er ist auch nah;
Wenn Alles aus, ist Gott noch da.

3. Muß doch der Himmel Manna regnen,
Wenn uns Niemand auf Erden speist;
Er kann den Fels mit Wasser segnen,
Wenn sonst kein andrer Brunnen fleußt;
Die Raben kommen aus der Luft,
Wenn er zur Tafel für uns ruft.

4. Sein Kad und Krüglein hat die Fülle;
Sein Schatz giebt viel und hat auch viel.
Sein Gnadenbrünnlein steht nicht stille,
Wenn man gleich immer schöpfen will.
Je mehr Gott giebt, je mehr er hat;
Er ist voll Segens früh und spat.

5. Drum warte nur: Gott eilt mit Weile;
Er säumet, doch versäumt er nicht.
So kommt er öfters in der Eile,
Wenn aller Menschen Trost gebricht.
er Alles weiß, weiß auch die Zeit;
hat die Stunde schon bereit.

6. Geduld im Kreuz ist dir von Nöthen:
Drum wanke nicht als wie ein Schilf!
Und schiene Gott dich gar zu tödten,
So hat er dennoch Trost und Hilf.
Er bleibt der Helfer in der Noth,
Und wären alle Helfer todt.

Mel. 14: Wie lieblich ist doch.

259. Ich bin vergnügt und halte stille,
Wenn mich gleich manche Trübsal drückt,
Und denke, daß es Gottes Wille,
Der mir das Kreuz hat zugeschickt;
Und hat er mir es zugefügt,
So trägt ers mit: ich bin vergnügt.

2. Ich bin vergnügt in allem Leiden,
Dieweil es doch nicht ewig währt.
Es soll mich nichts von Jesu scheiden,
Weil Leid in Freude wird verkehrt.
Mein Heiland hat all' Angst besiegt
Der ganzen Welt: ich bin vergnügt.

3. Ich bin vergnügt in meinem Hoffen:
Denn hilft Gott gleich nicht, wie ich will,
So hat er schon den Schluß getroffen;
Er weiß die beste Zeit und Ziel.
Ich harr' auf ihn: denn so betrügt
Die Hoffnung nicht; ich bin vergnügt.

4. Ich bin vergnügt in meinem Leben.
Hab' ich nicht viel und mancherlei,
So glaub' ich, der könn' Alles geben,
Der stets mein Gott und Vater sei.
Obgleich der Arme unten liegt,
So heißt es doch: ich bin vergnügt.

5. Ich bin vergnügt bei allem Spotte
Des Satans und der falschen Welt

Was schadet mir der Feinde Rotte?
Ein frommer Christ behält das Feld,
Wenn er sich nur geduldig schmiegt
Und Demuth liebt: ich bin vergnügt.

6. Ich bin vergnügt, auch wenn ich sterbe.
Wenn nun der Geist vom Körper eilt,
Ich weiß, daß ich die Kron' ererbe,
Die Gott den Seinen zugetheilt,
Weil Gott in seinem Wort nicht lügt.
Drum sag' ich noch: ich bin vergnügt.

Mel. 167: Allein Gott in der Höh.

260. Ich steh' in meines Herren
Und will drin stehen bleiben; [Hand
Nicht Erdennoth, nicht Erdentand
Soll mich daraus vertreiben:
Und wenn zerfällt die ganze Welt,
Wer sich an ihm, und wen er hält,
Wird wohlbehalten bleiben.

2. Er ist ein Fels, ein sichrer Hort,
Und Wunder sollen schauen,
Die sich auf sein wahrhaftig Wort
Verlassen und ihm trauen.
Er hats gesagt, und darauf wagt
Mein Herz es froh und unverzagt
Und läßt sich gar nicht grauen.

3. Und was er mit mir machen will,
Ist alles mir gelegen;
Ich halte ihm im Glauben still
Und hoff' auf seinen Segen:
Denn was er thut, ist immer gut,
Und wer von ihm behütet ruht,
Ist sicher allerwegen.

4. Ja, wenns am schlimmsten mit mir steht.
Freu' ich mich seiner Pflege:
Ich weiß, die Wege, die er geht,
Sind lauter Wunderwege.
Was böse scheint, ist gut gemeint:
Er ist doch nimmermehr mein Feind
Und giebt nur Liebesschläge.

5. Und meines Glaubens Unterpfand
Ist, was er selbst verheißen,
Daß nichts mich seiner starken Hand
Soll je und je entreißen.
Was er verspricht, das bricht er nicht:
Er bleibet meine Zuversicht;
Ich will ihn ewig preisen.

Mel. 276: Wer nur den lieben Gott.

261. Je größer Kreuz, je näh'rer Himmel;
Wer ohne Kreuz, ist ohne Gott.
Beim trügerischen Weltgetümmel
Vergißt man Hölle, Fluch und Tod.
O selig ist der Mensch geschätzt,
Den Gott in Kreuz und Trübsal setzt.

2. Je größer Kreuz, je bessre Christen:
Das Kreuz ist unser Probestein.
Wie mancher Garten wird zur Wüsten,
Wo keine Thräne fällt hinein!
Das Gold wird auf dem Feuerheerd,
Ein Christ in mancher Noth bewährt.

3. Je größer Kreuz, je stärkrer Glaube:
Die Palme wächset bei der Last;
Die Süßigkeit fließt aus der Traube,
Wenn du sie wohl gekeltert hast.
Im Kreuze wächset uns der Muth,
Wie Perlen in gesalzner Flut.

4. Je größer Kreuz, je größre Liebe:
Der Wind bläst nur die Flammen auf,
Und scheinet gleich der Himmel trübe,
So lachet doch die Sonne drauf.
Das Kreuz vermehrt der Liebe Glut,
Gleichwie das Oel im Feuer thut.

5. Je größer Kreuz, je mehr Verlangen:
Im Thale steiget man bergan. Igen:
Wer durch die Wüsten ist gegangen,
Der sehnet sich nach Kanaan.

Das Täublein findet hier nicht Ruh,
Es flieget ſeiner Arche zu.
6. Je größer Kreuz, je lieber Sterben;
Man freut ſich recht auf ſeinen Tod:
Denn man entgehet dem Verderben;
Es ſtirbt auf einmal alle Noth.
Das Kreuz, das unſre Gräber ziert,
Bezeugt, man habe triumphiert.
7. Je größer Kreuz, je ſchönre Krone,
Die Gottes Hand uns beigelegt,
Und die einmal vor ſeinem Throne
Der Ueberwinder Scheitel trägt.
Ach, dieſes theure Kleinod macht,
Daß man das gröſte Kreuz nicht achtt.
8. Gekreuzigter, laß mir dein Kreuze
Je länger und je lieber ſein.
Daß mich die Ungeduld nicht reize,
So pflanz' ein ſolches Herz mir ein,
Das Glauben, Lieb' und Hoffnung hegt,
Bis dort mein Kreuz die Krone trägt.

262.

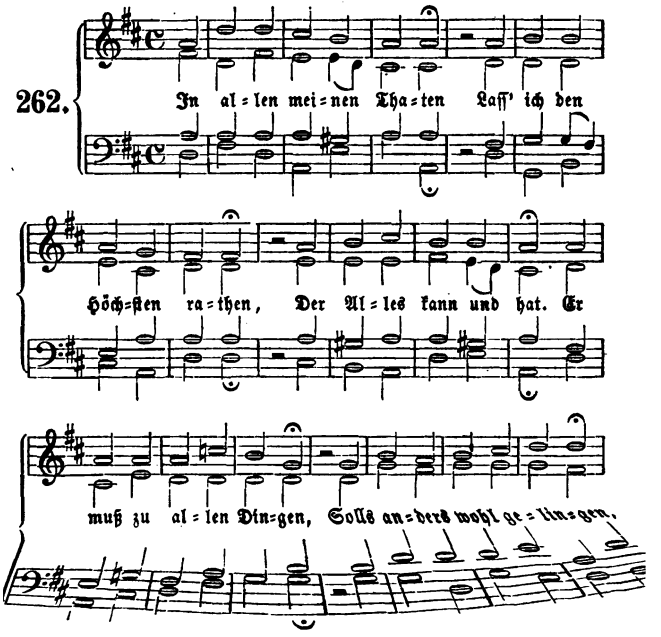

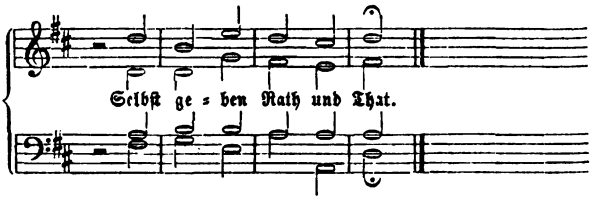

2. Nichts iſt es ſpät und frühe
Um alle meine Mühe;
Mein Sorgen iſt umſonſt.
Er mags mit meinen Sachen
Nach ſeinem Willen machen;
Ich ſtells in ſeine Gunſt.

3. Es kann mir nichts geſchehen,
Als was er hat erſehen,
Und was mir ſelig iſt.
Ich nehm' es, wie ers giebet;
Was ihm mit mir beliebet,
Das hab' auch ich erkiest.

4. Ich traue ſeiner Gnaden,
Die mich vor allem Schaden,
Vor allem Uebel ſchützt.
Leb' ich nach ſeinen Sätzen,
So wird mich nichts verletzen,
Nichts fehlen, was mir nützt.

5. Er wolle meiner Sünden
In Gnaden mich entbinden,
Durchſtreichen meine Schuld!
Er wird auf mein Verbrechen
Nicht ſtracks das Urtheil ſprechen
Und haben noch Geduld.

6. Leg' ich mich ſpäte nieder,
Erwach' ich frühe wieder,
Lieg' oder zieh' ich fort,
In Schwachheit und in Banden,
Und was mir ſtößt zu Handen,
So tröſtet mich ſein Wort.

7. Hat er es denn beſchloſſen,
So will ich unverdroſſen
An mein Verhängniß gehn.
Kein Unfall unter allen
Wird je zu hart mir fallen:
Ich will ihn überſtehn.

8. Ihm hab' ich mich ergeben
Zu ſterben und zu leben,
Sobald er mir gebeut;
Es ſei heut oder morgen,
Dafür laſſ' ich ihn ſorgen:
Er weiß die rechte Zeit.

9. So ſei nun, Seele, ſeine,
Und traue dem alleine,
Der dich erſchaffen hat!
Es gehe, wie es gehe,
Dein Vater in der Höhe
Weiß allen Sachen Rath.

Mel. 65: O Welt, ſieh hier.

263. Mein Herz, gieb dich zufrie-
Und bleibe ganz geſchieden [den,
Von Sorge, Furcht und Gram:
Die Noth, die dich jetzt drücket,
Hat Gott dir zugeſchicket;
Sei ſtill und halt dich wie ein Lamm.

2. Mit Sorgen und mit Zagen
Und unmuthsvollen Klagen
Häufſt du nur deine Pein:
Durch Stillesein und Hoffen
Wird, was dich jetzt betroffen,
Erträglich, ſanft und lieblich ſein.

3. Kannſt doch nicht ewig währen
Oft hat Gott unſre Zähren,

) mans meint, abgewiſcht.
enns bei uns heißt: wie lange
t meiner Seele bange?
o hat er Leib und Seel' erfriſcht.
. Gott hat wohl abgemeſſen
ie Laſt, die uns ſoll preſſen,
ıf daß wir werden klein;
as aber nicht zu tragen,
arf ſich nicht an uns wagen,
ıd ſollts die kleinſte Plage ſein.
. Ja, wenn ichs recht erwäge,
o ſinds nur Liebesſchläge,
omit er uns belegt;
icht Schwerter ſinds, nur Ruthen,
omit er bloß zum Guten
ls Vater ſeine Kinder ſchlägt.
. Er will uns dadurch ziehen
ı Kindern, die da fliehen
as, was ihm mißbehagt,
en alten Menſchen ſchwächen,
Den Eigenwillen brechen,
Die Luſt ertödten, die uns plagt.
7. Er will uns dadurch lehren,
Wie wir ihn ſollen ehren
Mit Glauben und Geduld
Und, ſollt' er uns in Nöthen
Auch laſſen gar ertödten,
Uns doch getröſten ſeiner Huld.
8. Denn was will uns auch ſcheiden
Von Gott und ſeinen Freuden,
Dazu er uns verſehn?
Man lebe oder ſterbe,
So bleibet uns das Erbe
Des Himmels ewiglich doch ſtehn.
9. Drum gieb dich ganz zufrieden,
Mein Herz, und bleib geſchieden
Von Sorge, Gram und Leid.
Vielleicht wird Gott bald ſenden,
Die dich auf ihren Händen
Hintragen in die Herrlichkeit.

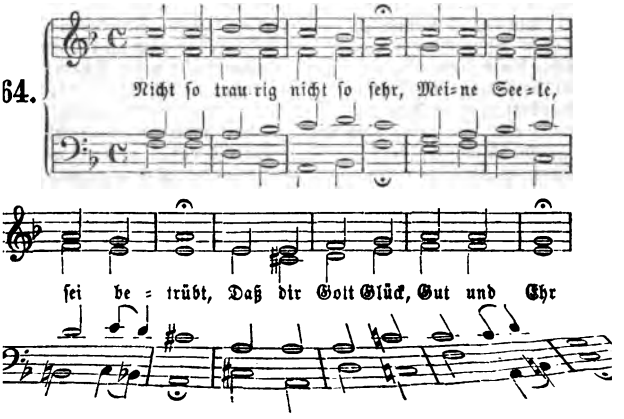

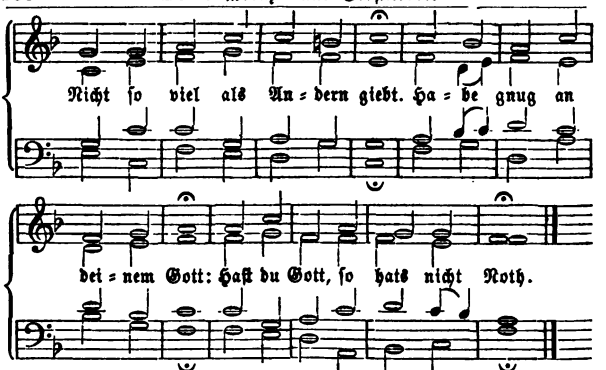

2. Du noch ſonſt ein Menſchenkind
Haſt ein Recht in dieſer Welt:
Alle, die geſchaffen ſind,
Sind nur Gäſt' im fremden Zelt.
Gott iſt Herr in ſeinem Haus:
Wie er will, ſo theilt er aus.

3. Biſt du doch darum nicht hier,
Daß du Ird'ſches haben ſollt!
Schau den Himmel über dir:
Da, da iſt dein edles Gold;
Da iſt Ehre, da iſt Freud,
Freud' ohn' End', Ehr' ohne Neid.

4. Der iſt thöricht, der ſich kränkt
Um ein' Handvoll Eitelkeit,
Wenn ihm Gott dagegen ſchenkt
Schätze der beſtänd'gen Zeit.
Bleibt das Gröſte dein Gewinn,
Fahr das Nichtige dahin!

5. Schaue alle Güter an,
Die dein Herz für Güter hält:
Keines mit dir gehen kann,
Wenn du geheſt aus der Welt;
Alles bleibet hinter dir,
Wenn du trittſt in's Grabes Thür.

6. *Aber was die Seele nährt,*
Gottes Huld und Chriſti Blut,
Wird von keiner Zeit verzehrt,
Iſt und bleibet allzeit gut;
Erdengut zerfällt und bricht:
Seelengut, das ſchwindet nicht.

7. Ach, wie biſt du doch ſo blind
Und im Denken unbedacht!
Augen haſt du, Menſchenkind,
Und haſt doch noch nie betrachtt
Deiner Augen hellen Schein:
Siehe, welch ein Schatz iſt dein!

8. Zähle deine Finger her
Und der andern Glieder Zahl:
Keins iſt, das dir unwerth wär,
Ehrſt und liebſt ſie allzumal,
Und du gäbſt für Goldgewinn
Auch das kleinſte nicht dahin.

9. Nun, ſo gehe in den Grund
Deines Herzens, das dich lehrt,
Wie viel Gutes alle Stund
Dir von oben wird beſcheert:
Du haſt mehr als Sand am Meer
Und willſt doch noch immer mehr.

10. Gott iſt deiner Liebe voll
Und von ganzem Herzen treu;
Wenn du wünſcheſt, prüft er wohl,
Wie dein Wunſch beſchaffen ſei:

Ist dirs gut, so geht ers ein;
Ists dein Schade, spricht er Nein.

11. Ei, so richte dich empor,
Du betrübtes Angesicht!
Laß das Seufzen! nimm hervor
Deines Glaubens Freudenlicht!
Das behalt, wenn dich die Nacht
Deines Kummers traurig macht.

12. Setze als ein Himmelssohn
Deinem Willen Maaß und Ziel;
Rühre stets vor Gottes Thron
Deines Dankes Saitenspiel,
Weil dir schon gegeben ist
Viel mehr, als du würdig bist.

13. Führe deines Lebens Lauf
Allzeit Gottes eingedenk;
Wie es kommt, nimm Alles auf
Als ein wohlbedacht Geschenk;
Geht dirs widrig, laß es gehn:
Gott und Himmel bleibt dir stehn.

Mel. 192: Sieh, hier bin ich.

265. Schweigt vom Glücke und Geschicke,

Die ihr Gottes Thun nicht wißt!
Mir genüget, was Gott füget,
Der da Erd' und Himmel mißt,
Der lebendig, der beständig,
Der der rechte Vater ist.

2. Auf der Erden kann nichts
Ohne Gott, von Ungefähr: [werden
Was geschiehet, sah und siehet,
Ordnet, schicket, lenket er;
Auch das Kleinste, das Gemeinste
Kommt von seiner Vorsicht her.

3. Alle Schritte, alle Tritte
Sind dem Vater wohlbekannt;
Wenn ich falle, da ich walle,
Fall' ich doch in seine Hand;
Gehn die Gänge durchs Gedränge,
Gehn sie doch zum Vaterland.

4. Das ist feste: auf das Beste
Führt mich Gott auf seiner Bahn,
Und ich fühle an dem Ziele,
Was er thut, sei wohlgethan.
Ihm gehöre Dank und Ehre,
Weil er selig führen kann.

266.

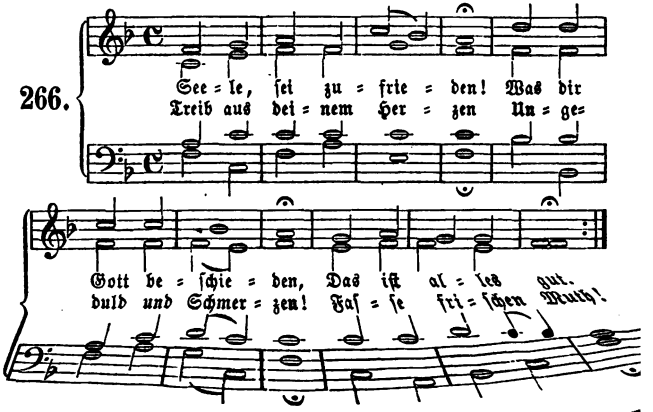

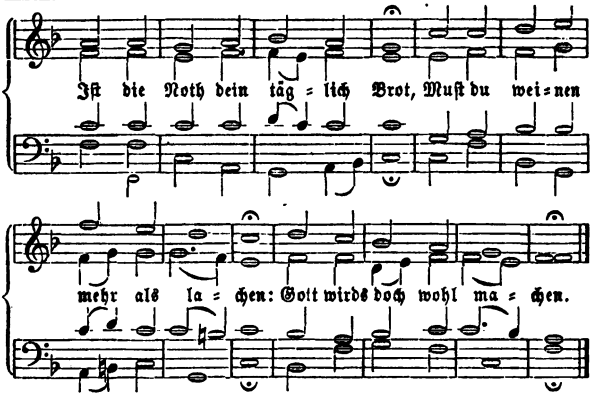

2. Scheint der Himmel trübe,
Stirbt der Menschen Liebe
Dir auch ganz dahin,
Kommt das Mißgeschicke
Fast all' Augenblicke
Und quält deinen Sinn:
Nur Geduld! Des Himmels Huld
Sieht auf alle deine Sachen;
Gott wirds doch wohl machen.

3. Ungeduld und Grämen
Kann nichts von uns nehmen,
Macht nur größern Schmerz;
Wer sich widersetzet,
Wird nur mehr verletzet:
Drum Geduld, mein Herz!
Wirf, mein Sinn, die Sorgen hin!
Drücket gleich die Last den Schwachen,
Gott wirds doch wohl machen.

4. Wer ein Christ will heißen,
Muß sich auch befleißen
Alles auszustehn.
Mag in Ungewittern
Erd' und Himmel zittern,
Ja zu Grunde gehn,
Der steht fest, den Gott nicht läßt.
Drum laß alle Wetter krachen!
Gott wirds doch wohl machen.

5. Auf die Wasserwogen
Folgt ein Regenbogen,
Und die Sonne blickt:
So muß auf das Weinen
Lauter Freude scheinen,
Die das Herz erquickt.
Laß es sein, daß Angst und Pein
Mit dir schlafen, mit dir wachen:
Gott wirds doch wohl machen.

6. Kronen sollen tragen,
Die des Kreuzes Plagen
In Geduld besiegt.
Fröhlich ausgehalten
Und Gott lassen walten,
Das macht recht vergnügt.
Drum nimm dir, o Seele, für
Aller Noth getrost zu lachen!
Gott wirds doch wohl machen.

7. Also soll es bleiben:

Ich will mich verſchreiben
Gott getreu zu ſein.
Beides, Tod und Leben,
Bleibet ihm ergeben;
Ich bin ſein, er mein:
Denn mein Ziel iſt, wie Gott will.
Drum ſag' ich in allen Sachen:
Gott wirds doch wohl machen.

267.

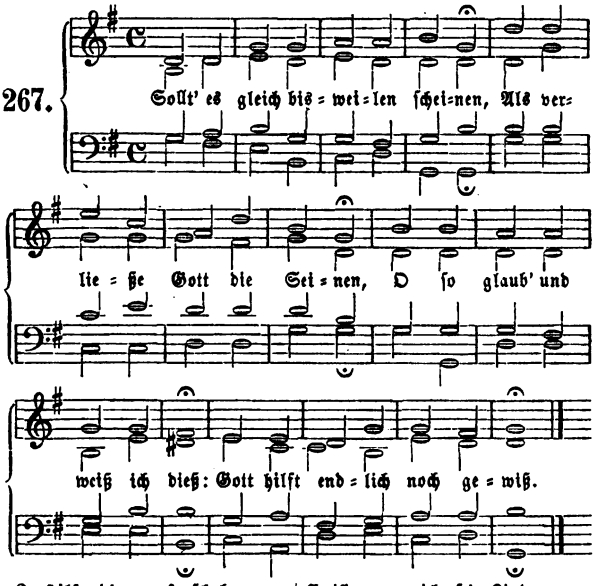

2. Hilfe, die er aufgeſchoben,
Hat er drum nicht aufgehoben:
Hilft er nicht zu jeder Friſt,
Hilft er doch, wenns nöthig iſt.
3. Gleich wie Väter nicht bald geben,
Wonach ihre Kinder ſtreben,
So *hält Gott auch Maaß und Ziel:*
Er giebt, wem und wann er will.
4. Seiner kann ich mich getröſten,
Wenn die Noth am allergröſten;
Er iſt gegen mich, ſein Kind,
Mehr als väterlich geſinnt.
5. Will mir Satan bange machen,
Ich kann ſeine Macht verlachen;
Drückt mich ſchwer das Kreuzesjoch,
Gott, mein Vater, lebet noch.
6. Laß die Welt nur immer neiden,
Laß ſie haſſen mich und meiden,
Ich doch frage nichts darnach:
Gott iſt Richter meiner Sach.

7. Was ſie liebet, will ich haſſen;
Ich will ihr gar gerne laſſen
Ihre Luſt und ihre Noth,
Läßt ſie mir nur meinen Gott.
8. Ach, Herr, wenn ich dich nur habe
Mir zum Freunde bis zum Grabe,
Sag' ich allem Andern ab:
Hilf, Herr, daß ich dich nur hab!

Mel. 293: Schafft mit Ernſt.

268. Treu iſt Gott: nehmts doch zu Herzen,
Menſchen, die ihr jammernd klagt;
Hört in allen euren Schmerzen,
Was ſein heil'ges Wort euch ſagt.
Er, der ſeine Hand euch reicht,
Macht der Trübſal Laſt euch leicht,
Und das Ende bittrer Leiden
Wird der Anfang ew'ger Freuden.
2. Laß dir an der Gnade gnügen,
Die dir Gott, dein Vater, ſchenkt.
Sollteſt du ganz unterliegen,
Da er dein im Beſten denkt?
Er, der deine Thränen zählt,
Hat die beſte Zeit erwählt,
Da er deine Klagen ſtillet
Und dein Herz mit Troſt erfüllet.
3. Heben will er dich und tragen,
Wenn du ſchwach und hilflos biſt;
Auch des grauen Alters Klagen
Hört er, der uns nie vergißt.
Die Verheißung ſteht noch feſt,
Daß Gott Fromme nicht verläßt,
Nicht verſäumt auf ſie zu ſchauen,
Wenn ſie kindlich ihm vertrauen.
4. Ach, daß es der Menſch doch
Ohne ſeinen Willen fällt [glaubte!
Nicht ein Haar von unſerm Haupte;
Gott der Herr ſchützt und erhält.
Nur die Schuld und Sündennoth
Scheidet uns von unſerm Gott:
Wenn wir uns zu ihm bekehren,
Will er unſre Seufzer hören.
5. Nun, ſo ruh' in ſeinen Händen,
Seele, die du klagſt und wankſt:
Er wird deine Leiden wenden,
Daß du ihm noch freudig dankſt.
Seiner Gnade Bund allein
Müſſe deine Stärke ſein:
Halte nur mit feſtem Muthe
Dich zu Gott, dem höchſten Gute.
6. Laß mich dieſe Gnad' erreichen,
Herr, Herr, meine Zuverſicht!
Wollen die Verzagten weichen,
Von dir weicht mein Glaube nicht.
In der allergröſten Pein
Wirſt du mein Erretter ſein,
Wirſt mir, wenn mich Leiden kränken,
Deines Geiſtes Beiſtand ſchenken.

Mel. 111: Zeuch ein.

269. Von Gott will ich nicht laſſen:
Denn er läßt nicht von mir,
Führt mich auf rechter Straßen;
Sonſt gieng' ich in der Irr.
Er reicht mir ſeine Hand;
Den Abend und den Morgen
Weiß er mich zu verſorgen,
Wo ich auch ſei im Land.
2. Wenn ſich der Menſchen Treue,
Und Wohlthat all verkehrt,
So wird mir bald aufs Neue
Sein Macht und Gnad bewährt:
Er hilft aus aller Noth,
Befreit von Sünd und Schanden,
Von Ketten und von Banden,
Und wenns auch wär der Tod.
3. Auf ihn will ich vertrauen
In meiner ſchweren Zeit.
Es kann mir nimmer grauen:
Er wendet alles Leid.

Ihm ſei es heimgeſtellt!
Mein Leib, mein Seel, mein Leben
Sei Gott dem Herrn ergeben:
Er ſchaffs, wies ihm gefällt!

4. Es kann ihm nichts gefallen,
Denn was mir nützlich iſt.
Er meints gut mit uns Allen:
Er hat uns Jeſum Chriſt
Geſchenkt vom Himmelsthron
Und reichlich uns beſcheeret,
Was Leib und Seel ernähret,
In ſeinem lieben Sohn.

5. Lobt ihn mit Herz und Munde
Für alles, das er ſchenkt.
Das iſt ein ſel'ge Stunde,
Darin man ſein gedenkt:
Sonſt iſt all unſre Zeit
Verloren hier auf Erden.
Wir ſollen ſelig werden
Und ſein in Ewigkeit.

6. Darum, ob ich ſchon dulde
Hier Widerwärtigkeit,
Wie ich auch wohl verſchulde,
Kommt doch die Ewigkeit,
Die, aller Freuden voll,
Dieweil ich Chriſtum kenne
Und mich von ihm nicht trenne,
Mein Erbtheil werden ſoll.

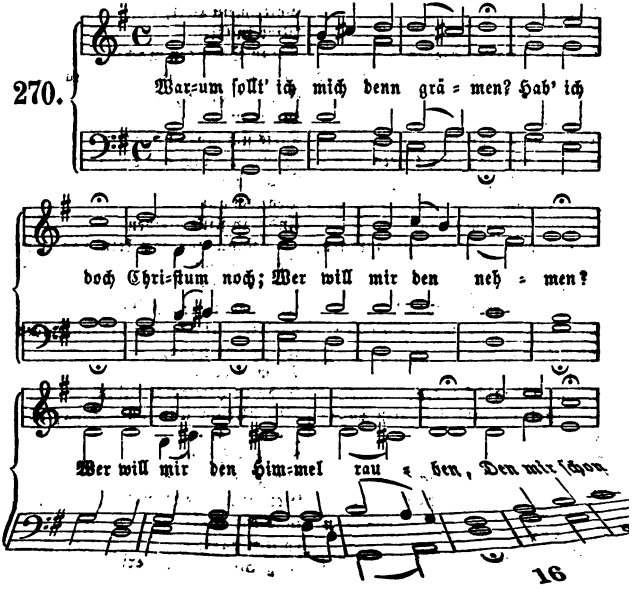

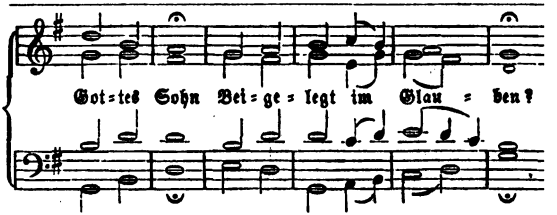

2. Arm und bloß kam ich ins Leben,
Da es mir,
Herr, von dir
Ward zuerſt gegeben;
Arm und bloß werd' ich hinziehen,
Wenn ich werd
Von der Erd
Wie ein Schatten fliehen.

3. Gut und Blut, Leib, Seel' und [Leben
Iſt nicht mein:
Gott allein
Iſt es, ders gegeben.
Will ers wieder zu ſich kehren,
Nehm' ers hin!
Ich will ihn
Dennoch fröhlich ehren.

4. Schickt er mir ein Kreuz zu tragen,
Dringt herein
Angſt und Pein,
Sollt' ich drum verzagen?
Der es ſchickt, der wird es wenden:
Er weiß wohl,
Wie er ſoll
All mein Unglück enden.

5. Gott hat mich bei guten Tagen
Oft ergötzt:
Sollt' ich jetzt
Nicht auch etwas tragen?
Fromm iſt Gott und ſchärft mit [Maßen
Sein Gericht,
Kann mich nicht
Ganz und gar verlaſſen.

6. Satan, Welt und ihre R
Können mir
Nichts mehr hier
Thun als meiner ſpotten.
Laß ſie ſpotten, laß ſie lachen:
Gott, mein Heil,
Wird in Eil
Sie zu Schanden machen.

7. Unverzagt und ohne Gra
Soll ein Chriſt,
Wo er iſt,
Stets ſich laſſen ſchauen;
Wollt' ihn auch der Tod aufre
Soll der Muth
Dennoch gut
Und fein ſtille bleiben.

8. Kann uns doch kein Tod
Sondern reißt [t
Unſern Geiſt
Aus viel tauſend Nöthen,
Schließt das Thor der bittern
Und macht Bahn,
Da man kann
Gehn zu Himmelsfreuden.

9. Allda will in ſüßen Schä
Ich mein Herz
Auf den Schmerz
Ewiglich ergötzen.
Hier iſt kein recht Gut zu finde
Was die Welt
In ſich hält,
Muß wie Rauch verſchwin

). Was ſind dieſes Lebens Güter?
ıe Hand
ller Sand,
mmer der Gemüther.
rt, dort ſind die edlen Gaben,
mein Hirt
riſtus wird
ch ohn' Ende laben.
1. Herr, mein Hirt, Brunn aller
biſt mein, [Freuden,
bin dein;
emand kann uns ſcheiden.
Ich bin dein, weil du dein Leben
Und dein Blut
Mir zu Gut
In den Tod gegeben.
12. Du biſt mein, weil ich dich faſſe
Und dich nicht,
O mein Licht,
Aus dem Herzen laſſe.
Laß mich, laß mich hin gelangen,
Da du mich
Und ich dich
Ewig werd' umfangen.

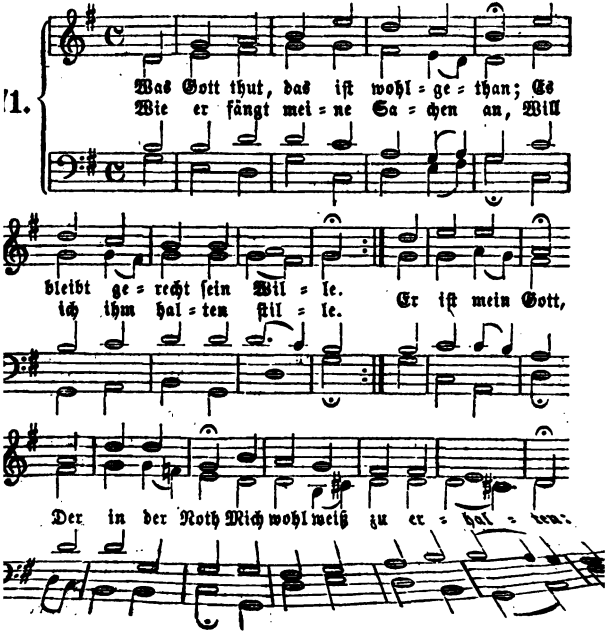

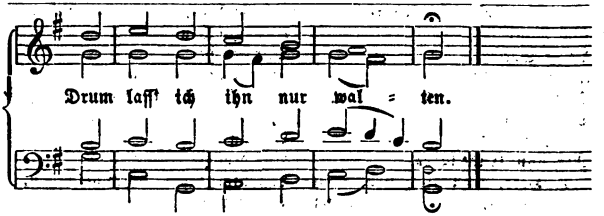

2. Was Gott thut, das iſt wohlgethan: Er wird mich nicht betrügen. Er führet mich auf rechter Bahn: So laſſ' ich mich begnügen An ſeiner Huld Und hab Geduld. Er wird mein Unglück wenden: Es ſteht in ſeinen Händen.

3. Was Gott thut, das iſt wohlgethan: Er wird mich wohl bedenken; Er als mein Arzt, der helfen kann, Wird mir nicht Gift einſchenken Für Arzenei. Gott iſt getreu: Drum will ich auf ihn bauen Und ſeiner Güte trauen.

4. Was Gott thut, das iſt wohlgethan: Er iſt mein Licht, mein Leben, Der mir nichts Böſes gönnen kann. Ihm will ich mich ergeben In Freud' und Leid. Es kommt die Zeit, Da öffentlich erſcheinet, Wie treulich er es meinet.

5. Was Gott thut, das iſt wohlgethan: *Muß ich den Kelch gleich ſchmecken,* *Der bitter iſt nach meinem Wahn,* *Laſſ' ich mich doch nicht ſchrecken,* *Weil ich zuletzt* *Doch werd' ergötzt* Mit ſüßem Troſt im Herzen: Da weichen alle Schmerzen.

6. Was Gott thut, das iſt wohlgethan: Dabei will ich verbleiben. Es mag mich auf die rauhe Bahn Noth, Tod und Elend treiben, So wird Gott mich Ganz väterlich In ſeinen Armen halten: Drum laſſ' ich ihn nur walten.

Mel. 65: O Welt, ſieh hier.

272. Was iſts, daß ich mich quäle?

Harr ſeiner, meine Seele, Harr' und ſei unverzagt! Du weißt nicht, was dir nützet: Gott weiß es, und Gott ſchützet; Er ſchützet den, der nach ihm fragt.

2. Er zählte meine Tage, Mein Glück und meine Plage, Eh' ich die Welt noch ſah. Eh' ich mich ſelbſt noch kannte, Eh' ich ihn Vater nannte, War er mir ſchon mit Hilfe nah.

3. Die kleinſte meiner Sorgen Iſt dem Gott nicht verborgen, Der Alles ſieht und hält, Und was er mit beſchieden, Das dient zu meinem Frieden, Wärs auch die größte Laſt der Welt.

. Ich lebe nicht auf Erden
a glücklich hier zu werden:
e Luſt der Welt vergeht.
) lebe hier, im Segen
n Grund zum Glück zu legen,
is ewig wie mein Geiſt beſteht.
. Was dieſes Glück vermehret,
i mir von dir gewähret:
ott, du gewährſt es gern.
as dieſes Glück verletzet,
enns alle Welt auch ſchätzet,
i, Herr mein Gott, mir ewig fern!

6. Sind auch der Krankheit Plagen,
Der Mangel ſchwer zu tragen,
Noch ſchwerer Haß und Spott,
So harr' ich und bin ſtille
Zu Gott: denn nicht mein Wille,
Dein Wille nur geſcheh', o Gott!
7. Du biſt der Müden Stärke,
Und aller deiner Werke
Erbarmſt du ewig dich.
Was kann mir widerfahren,
Wenn Gott mich will bewahren?
Und er, mein Gott, bewahret mich.

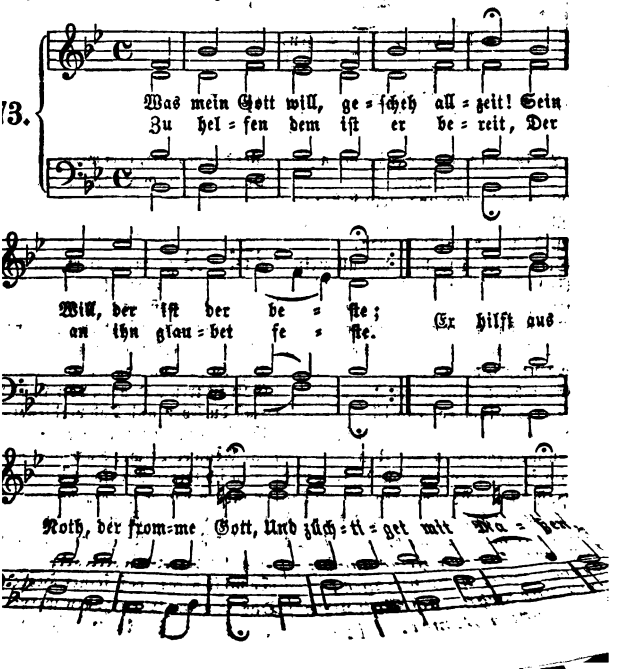

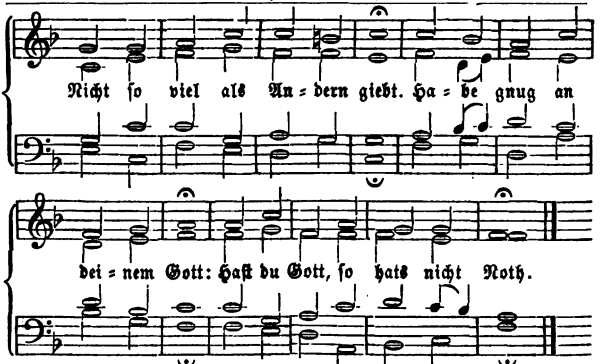

2. Du noch ſonſt ein Menſchenkind
Haſt ein Recht in dieſer Welt:
Alle, die geſchaffen ſind,
Sind nur Gäſt' im fremden Zelt.
Gott iſt Herr in ſeinem Haus:
Wie er will, ſo theilt er aus.

3. Biſt du doch darum nicht hier,
Daß du Ird'ſches haben ſollt!
Schau den Himmel über dir:
Da, da iſt dein edles Gold;
Da iſt Ehre, da iſt Freud,
Freud' ohn' End', Ehr' ohne Neid.

4. Der iſt thöricht, der ſich kränkt
Um ein' Handvoll Eitelkeit,
Wenn ihm Gott dagegen ſchenkt
Schätze der beſtänd'gen Zeit.
Bleibt das Gröſte dein Gewinn,
Fahr das Nichtige dahin!

5. Schaue alle Güter an,
Die dein Herz für Güter hält:
Keines mit dir gehen kann,
Wenn du geheſt aus der Welt;
Alles bleibet hinter dir,
Wenn du trittſt in's Grabes Thür.

6. *Aber was die Seele nährt,*
'ttes Huld und Chriſti Blut,
Wird von keiner Zeit verzehrt,
Iſt und bleibet allzeit gut;
Erdengut zerfällt und bricht:
Seelengut, das ſchwindet nicht.

7. Ach, wie biſt du doch ſo blind
Und im Denken unbedacht!
Augen haſt du, Menſchenkind,
Und haſt doch noch nie betrachtt
Deiner Augen hellen Schein:
Siehe, welch ein Schatz iſt dein!

8. Zähle deine Finger her
Und der andern Glieder Zahl:
Keins iſt, das dir unwerth wär,
Ehrſt und liebſt ſie allzumal,
Und du gäbſt für Goldgewinn
Auch das kleinſte nicht dahin.

9. Nun, ſo gehe in den Grund
Deines Herzens, das dich lehrt,
Wie viel Gutes alle Stund
Dir von oben wird beſcheert:
Du haſt mehr als Sand am Meer
Und willſt doch noch immer mehr.

10. Gott iſt deiner Liebe voll
Und von ganzem Herzen treu;
Wenn du wünſcheſt, prüft er wohl,
Wie dein Wunſch beſchaffen ſei:

dirs gut, ſo geht ers ein;
s dein Schade, ſpricht er Nein.
1. Ei, ſo richte dich empor,
betrübtes Angeſicht!
ß das Seufzen! nimm hervor
ines Glaubens Freudenlicht!
s behalt, wenn dich die Nacht
ines Kummers traurig macht.
2. Setze als ein Himmelsſohn
inem Willen Maaß und Ziel;
hre ſtets vor Gottes Thron
ines Dankes Saitenſpiel,
il dir ſchon gegeben iſt
el mehr, als du würdig biſt.
3. Führe deines Lebens Lauf
zeit Gottes eingedenk;
ie es kommt, nimm Alles auf
s ein wohlbedacht Geſchenk;
ht dirs widrig, laß es gehn:
tt und Himmel bleibt dir ſtehn.

Mel. 192: Sieh, hier bin ich.

265. Schweigt vom Glücke und Geſchicke,

Die ihr Gottes Thun nicht wißt!
Mir genüget, was Gott füget,
Der da Erd' und Himmel mißt,
Der lebendig, der beſtändig,
Der der rechte Vater iſt.

2. Auf der Erden kann nichts
Ohne Gott, von Ungefähr: ſwerden
Was geſchichet, ſah und ſiehet,
Ordnet, ſchicket, lenket er;
Auch das Kleinſte, das Gemeinſte
Kommt von ſeiner Vorſicht her.

3. Alle Schritte, alle Tritte
Sind dem Vater wohlbekannt;
Wenn ich falle, da ich walle,
Fall' ich doch in ſeine Hand;
Gehn die Gänge durchs Gedränge,
Gehn ſie doch zum Vaterland.

4. Das iſt feſte: auf das Beſte
Führt mich Gott auf ſeiner Bahn,
Und ich fühle an dem Ziele,
Was er thut, ſei wohlgethan.
Ihm gehöre Dank und Ehre,
Weil er ſelig führen kann.

266.

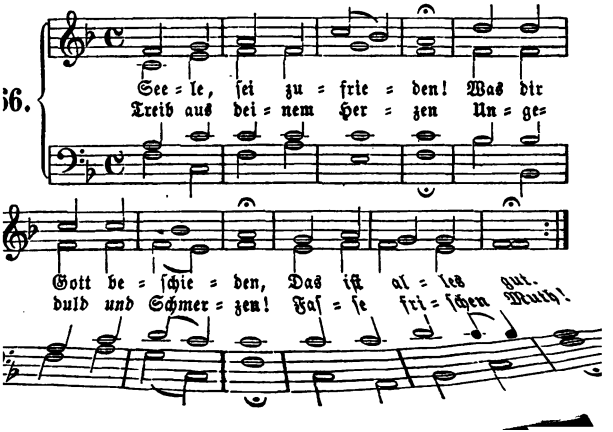

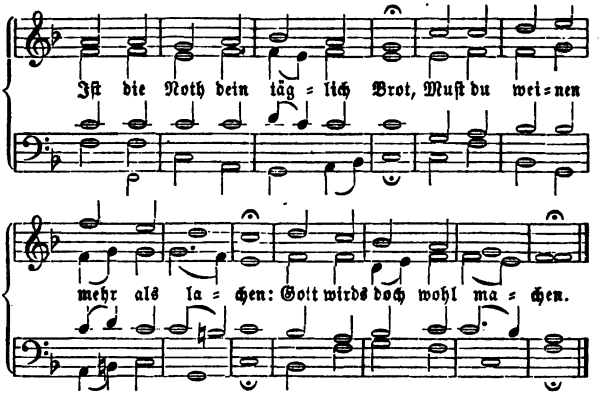

2. Scheint der Himmel trübe,
Stirbt der Menſchen Liebe
Dir auch ganz dahin,
Kommt das Mißgeſchicke
Faſt all' Augenblicke
Und quält deinen Sinn:
Nur Geduld! Des Himmels Huld
Sieht auf alle deine Sachen;
Gott wirds doch wohl machen.

3. Ungeduld und Grämen
Kann nichts von uns nehmen,
Macht nur größern Schmerz;
Wer ſich widerſetzet,
Wird nur mehr verletzet:
Drum Geduld, mein Herz!
Wirf, mein Sinn, die Sorgen hin!
Drücket gleich die Laſt den Schwachen,
Gott wirds doch wohl machen.

4. *Wer ein Chriſt will heißen,*
Muß ſich auch befleißen
Alles auszuſtehn.
Mag in Ungewittern
Erd' und Himmel zittern,
Ja zu Grunde gehn,
Der ſteht feſt, den Gott nicht läßt.
Drum laß alle Wetter krachen!
Gott wirds doch wohl machen.

5. Auf die Waſſerwogen
Folgt ein Regenbogen,
Und die Sonne blickt:
So muß auf das Weinen
Lauter Freude ſcheinen,
Die das Herz erquickt.
Laß es ſein, daß Angſt und Pein
Mit dir ſchlafen, mit dir wachen:
Gott wirds doch wohl machen.

6. Kronen ſollen tragen,
Die des Kreuzes Plagen
In Geduld beſiegt.
Fröhlich ausgehalten
Und Gott laſſen walten,
Das macht recht vergnügt.
Drum nimm dir, o Seele, für
Aller Noth getroſt zu lachen!
Gott wirds doch wohl machen.

7. Alſo ſoll es bleiben:

Ich will mich verſchreiben
Gott getreu zu ſein.
Beides, Tod und Leben,
Bleibet ihm ergeben;
Ich bin ſein, er mein:
Denn mein Ziel iſt, wie Gott will.
Drum ſag' ich in allen Sachen:
Gott wirds doch wohl machen.

267.

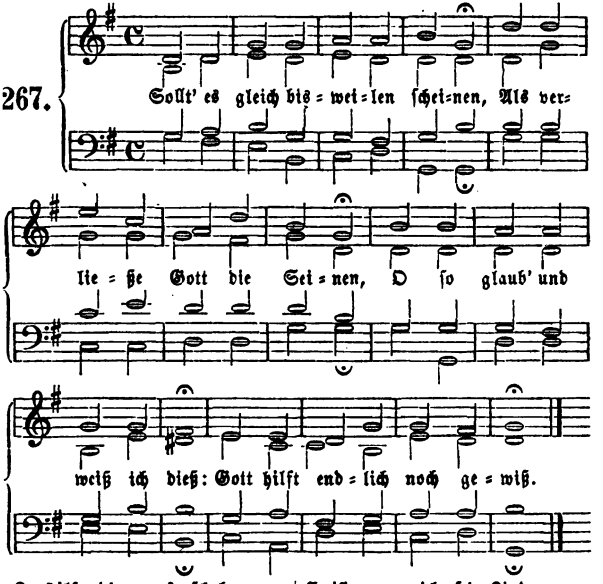

2. Hilfe, die er aufgeſchoben,
Hat er drum nicht aufgehoben:
Hilft er nicht zu jeder Friſt,
Hilft er doch, wenns nöthig iſt.
3. Gleich wie Väter nicht bald geben,
Wonach ihre Kinder ſtreben,
So *hält Gott auch Maaß* und Ziel:
Er giebt, wem und wann er will.
4. Seiner kann ich mich getröſten,
Wenn die Noth am allergröſten;
Er iſt gegen mich, ſein Kind,
Mehr als väterlich geſinnt.
5. Will mir Satan bange machen,
Ich kann ſeine Macht verlachen;
Drückt mich ſchwer das Kreuzesjoch,
Gott, mein Vater, lebet noch.
6. Laß die Welt nur immer neiden,
Laß ſie haſſen mich und meiden,
Ich doch frage nichts darnach:
Gott iſt Richter meiner Sach.

7. Was ſie liebet, will ich haſſen;
Ich will ihr gar gerne laſſen
Ihre Luſt und ihre Noth,
Läßt ſie mir nur meinen Gott.
8. Ach, Herr, wenn ich dich nur habe
Mir zum Freunde bis zum Grabe,
Sag' ich allem Andern ab:
Hilf, Herr, daß ich dich nur hab!

Mel. 293: Schafft mit Ernſt.

268. Treu iſt Gott: nehmts doch zu Herzen,
Menſchen, die ihr jammernd klagt;
Hört in allen euren Schmerzen,
Was ſein heil'ges Wort euch ſagt.
Er, der ſeine Hand euch reicht,
Macht der Trübſal Laſt euch leicht,
Und das Ende bittrer Leiden
Wird der Anfang ew'ger Freuden.
2. Laß dir an der Gnade gnügen,
Die dir Gott, dein Vater, ſchenkt.
Solltеſt du ganz unterliegen,
Da er dein im Beſten denkt?
Er, der deine Thränen zählt,
Hat die beſte Zeit erwählt,
Da er deine Klagen ſtillet
Und dein Herz mit Troſt erfüllet.
3. Heben will er dich und tragen,
Wenn du ſchwach und hilflos biſt;
Auch des grauen Alters Klagen
Hört er, der uns nie vergißt.
Die Verheißung ſteht noch feſt,
Daß Gott Fromme nicht verläßt,
Nicht verſäumt auf ſie zu ſchauen,
Wenn ſie kindlich ihm vertrauen.
4. Ach, daß es der Menſch doch
Ohne ſeinen Willen fällt [glaubte!
Nicht ein Haar von unſerm Haupte;
Gott der Herr ſchützt und erhält.
Nur die Schuld und Sündennoth
Scheidet uns von unſerm Gott:
Wenn wir uns zu ihm bekehren,
Will er unſre Seufzer hören.
5. Nun, ſo ruh' in ſeinen Händen
Seele, die du klagſt und wankſt:
Er wird deine Leiden wenden,
Daß du ihm noch freudig dankſt.
Seiner Gnade Bund allein
Müſſe deine Stärke ſein:
Halte nur mit feſtem Muthe
Dich zu Gott, dem höchſten Gute.
6. Laß mich dieſe Gnad' erreichen
Herr, Herr, meine Zuverſicht!
Wollen die Verzagten weichen,
Von dir weicht mein Glaube nicht.
In der allergröſten Pein
Wirſt du mein Erretter ſein,
Wirſt mir, wenn mich Leiden kränken
Deines Geiſtes Beiſtand ſchenken.

Mel. 111: Zeuch ein.

269. Von Gott will ich nicht laſſen
Denn er läßt nicht von mir,
Führt mich auf rechter Straßen;
Sonſt gieng' ich in der Irr.
Er reicht mir ſeine Hand;
Den Abend und den Morgen
Weiß er mich zu verſorgen,
Wo ich auch ſei im Land.
2. Wenn ſich der Menſchen Treue
Und Wohlthat all verkehrt,
So wird mir bald aufs Neue
Sein Macht und Gnad bewährt:
Er hilft aus aller Noth,
Befreit von Sünd und Schanden,
Von Ketten und von Banden,
Und wenns auch wär der Tod.
3. Auf ihn will ich vertrauen
In meiner ſchweren Zeit.
Es kann mir nimmer grauen:
Er wendet alles Leid.

ym sei es heimgestellt!
ein Leib, mein Seel, mein Leben
ei Gott dem Herrn ergeben:
: schaffs, wies ihm gefällt!
. Es kann ihm nichts gefallen,
enn was mir nützlich ist.
: meints gut mit uns Allen:
: hat uns Jesum Christ
eschenkt vom Himmelsthron
id reichlich uns bescheeret,
as Leib und Seel ernähret,
i seinem lieben Sohn.
. Lobt ihn mit Herz und Munde
ir alles, das er schenkt.

Das ist ein sel'ge Stunde,
Darin man sein gedenkt:
Sonst ist all unsre Zeit
Verloren hier auf Erden.
Wir sollen selig werden
Und sein in Ewigkeit.
6. Darum, ob ich schon dulde
Hier Widerwärtigkeit,
Wie ich auch wohl verschulde,
Kommt doch die Ewigkeit,
Die, aller Freuden voll,
Dieweil ich Christum kenne
Und mich von ihm nicht trenne,
Mein Erbtheil werden soll.

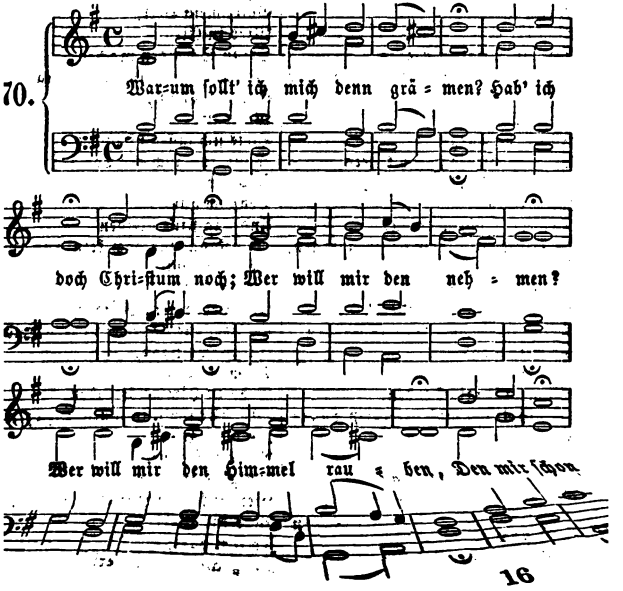

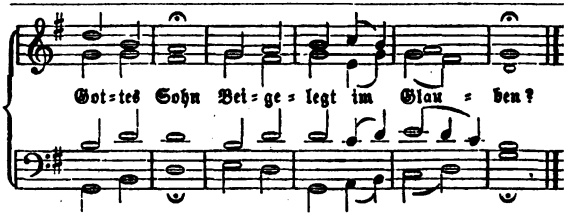

2. Arm und bloß kam ich ins Leben,
Da es mir,
Herr, von dir
Ward zuerſt gegeben;
Arm und bloß werd' ich hinziehen,
Wenn ich werd
Von der Erd
Wie ein Schatten fliehen.

3. Gut und Blut, Leib, Seel' und Leben
Iſt nicht mein:
Gott allein
Iſt es, ders gegeben.
Will ers wieder zu ſich kehren,
Nehm' ers hin!
Ich will ihn
Dennoch fröhlich ehren.

4. Schickt er mir ein Kreuz zu tragen,
Dringt herein
Angſt und Pein,
Sollt' ich drum verzagen?
Der es ſchickt, der wird es wenden:
Er weiß wohl,
Wie er ſoll
All mein Unglück enden.

5. Gott hat mich bei guten Tagen
Oft ergötzt:
Sollt' ich jetzt
Nicht auch etwas tragen?
Fromm iſt Gott und ſchärft mit Maßen
Sein Gericht,
Kann mich nicht
Ganz und gar verlaſſen.

6. Satan, Welt und ihre Rotten
Können mir
Nichts mehr hier
Thun als meinen ſpotten.
Laß ſie ſpotten, laß ſie lachen:
Gott, mein Heil,
Wird in Eil
Sie zu Schanden machen.

7. Unverzagt und ohne Grauen
Soll ein Chriſt,
Wo er iſt,
Stets ſich laſſen ſchauen;
Wollt' ihn auch der Tod aufreiben
Soll der Muth
Dennoch gut
Und fein ſtille bleiben.

8. Kann uns doch kein Tod nehmen,
Sondern reißt
Unſern Geiſt
Aus viel tauſend Nöthen,
Schließt das Thor der bittern Leiden
Und macht Bahn,
Da man kann
Gehn zu Himmelsfreuden.

9. Allda will in ſüßen Schätzen
Ich mein Herz
Auf den Schmerz
Ewiglich ergötzen.
Hier iſt kein recht Gut zu finden:
Was die Welt
In ſich hält,
Muß wie Rauch verſchwinden.

10. Was sind dieses Lebens Güter?
Eine Hand
Voller Sand,
Kummer der Gemüther.
Dort, dort sind die edlen Gaben,
Da mein Hirt
Christus wird
Mich ohn' Ende laben.

11. Herr, mein Hirt, Brunn aller Freuden,
Du bist mein,
Ich bin dein;
Niemand kann uns scheiden.
Ich bin dein, weil du dein Leben
Und dein Blut
Mir zu Gut
In den Tod gegeben.

12. Du bist mein, weil ich dich fasse
Und dich nicht,
O mein Licht,
Aus dem Herzen lasse.
Laß mich, laß mich hin gelangen,
Da du mich
Und ich dich
Ewig werd' umfangen.

271.

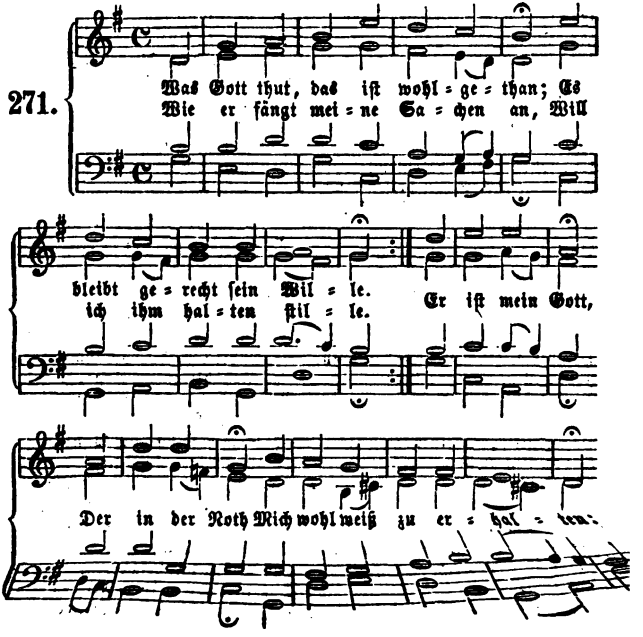

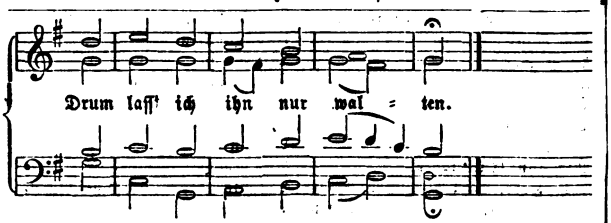

2. Was Gott thut, das iſt wohlge-
Er wird mich nicht betrügen. [than:
Er führet mich auf rechter Bahn:
So laſſ' ich mich begnügen
An ſeiner Huld
Und hab Geduld.
Er wird mein Unglück wenden:
Es ſteht in ſeinen Händen.

3. Was Gott thut, das iſt wohlge-
Er wird mich wohl bedenken; [than:
Er als mein Arzt, der helfen kann,
Wird mir nicht Gift einſchenken
Für Arzenei.
Gott iſt getreu:
Drum will ich auf ihn bauen
Und ſeiner Güte trauen.

4. Was Gott thut, das iſt wohlge-
Er iſt mein Licht, mein Leben, [than:
Der mir nichts Böſes gönnen kann.
Ihm will ich mich ergeben
In Freud' und Leid.
Es kommt die Zeit,
Da öffentlich erſcheinet,
Wie treulich er es meinet.

5. Was Gott thut, das iſt wohl-
gethan:
Muß ich den Kelch gleich ſchmecken,
Der bitter iſt nach meinem Wahn,
Laſſ' ich mich doch nicht ſchrecken,
Weil ich zuletzt
Ich werd' ergötzt
Mit ſüßem Troſt im Herzen:
Da weichen alle Schmerzen.

6. Was Gott thut, das iſt wohlge-
Dabei will ich verbleiben. [than:
Es mag mich auf die rauhe Bahn
Noth, Tod und Elend treiben,
So wird Gott mich
Ganz väterlich
In ſeinen Armen halten:
Drum laſſ' ich ihn nur walten.

Mel. 65: O Welt, ſieh hier.

272. Was iſts, daß ich mich quäle
Harr' ſeiner, meine Seele,
Harr' und ſei unverzagt!
Du weiſt nicht, was dir nützet:
Gott weiß es, und Gott ſchützet;
Er ſchützet den, der nach ihm fragt.

2. Er zählte meine Tage,
Mein Glück und meine Plage,
Eh' ich die Welt noch ſah.
Eh' ich mich ſelbſt noch kannte,
Eh' ich ihn Vater nannte,
War er mir ſchon mit Hilfe nah.

3. Die kleinſte meiner Sorgen
Iſt dem Gott nicht verborgen,
Der Alles ſieht und hält,
Und was er mir beſchieden,
Das dient zu meinem Frieden,
Wärs auch die größte Laſt der

. Ich lebe nicht auf Erden
a glücklich hier zu werden:
e Luſt der Welt vergeht.
) lebe hier, im Segen
n Grund zum Glück zu legen,
is ewig wie mein Geiſt beſteht.
. Was dieſes Glück vermehret,
i mir von dir gewähret:
ett, du gewährſt es gern.
as dieſes Glück verletzet,
nns alle Welt auch ſchätzet,
i, Herr mein Gott, mir ewig fern!

6. Sind auch der Krankheit Plagen,
Der Mangel ſchwer zu tragen,
Noch ſchwerer Haß und Spott,
So harr' ich und bin ſtille
Zu Gott: denn nicht mein Wille,
Dein Wille nur geſcheh', o Gott!
7. Du biſt der Müden Stärke,
Und aller deiner Werke
Erbarmſt du ewig dich.
Was kann mir widerfahren,
Wenn Gott mich will bewahren?
Und er, mein Gott, bewahret mich.

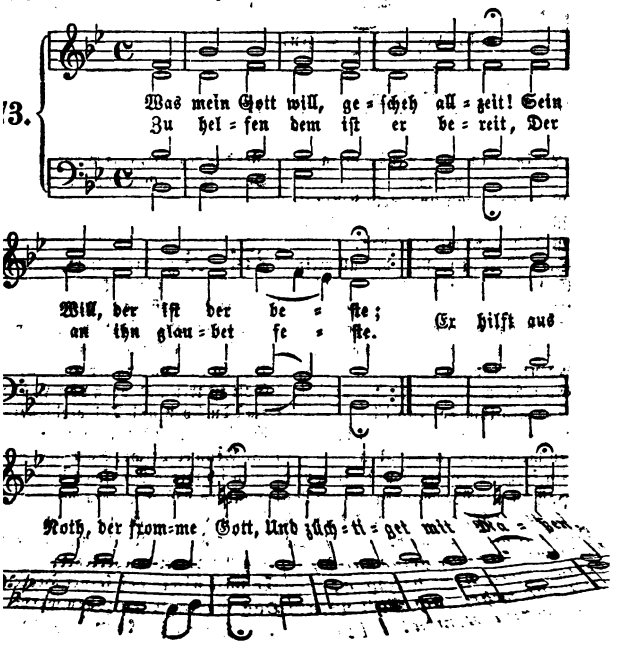

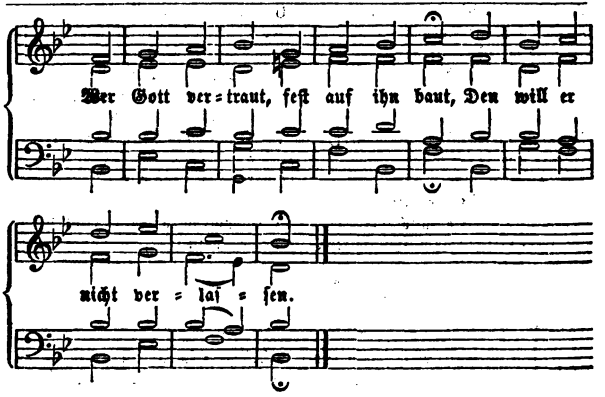

2. Gott iſt mein Troſt, mein Zuverſicht,
Mein Hoffnung und mein Leben;
Was mein Gott will, daß mir geſchicht,
Will ich nicht widerſtreben.
Sein Wort iſt wahr, daß all mein
Er ſelber hat gezählet. [Haar
Er ſchützt und wacht, nimmt uns in
Auf daß uns gar nichts fehlet. [Acht,

3. Drum wenn mich wird von dieſer
Abrufen Gottes Wille, [Welt
So fahr ich hin, weils ihm gefällt,
Und will ihm halten ſtille.
Mein arme Seel ich Gott befehl
In meinen letzten Stunden.
Du frommer Gott, Sünd, Höll und
Haſt du mir überwunden. [Tod

4. *Eins bitt ich noch*, und du wirſt
Die Bitte mir verſagen: [nicht
Wenn mich der böſe Feind anficht,
Laß mich, Herr, nicht verzagen;
Hilf mir und wehr, ach Gott mein
Um Ehren deinem Namen! [Herr,
Wer das begehrt, dem wirds gewährt;
Drauf ſprech ich fröhlich: Amen!

Mel. 50: Der am Kreuz.

274. Weg, mein Herz, mit dem Gedanken,
Als ob du verſtoßen wärſt!
Bleib in Gottes Wort und Schranken,
Wo du anders reden hörſt.
Biſt du böſ' und voller Schuld,
Gott iſt treu und groß von Huld;
Haſt du Zorn und Tod verdienet,
Sinke nicht! Gott iſt verſühnet.

2. Denn er ſpricht: So wahr ich lebe,
Will ich keines Menſchen Tod,
Sondern daß er ſich ergebe
Mir aus ſeiner Sündennoth.
Gottes Freud' iſts, wenn auf Erd
Ein Verirrter wiederkehrt;
Er will nicht, daß ſeiner Heerde
Das Geringſt' entzogen werde.

3. Kein Hirt kann ſo fleißig ſuchen

dem Schaf, das ſich verläuft.
t du Gottes Herze ſehen,
ich da das Mitleid häuft,
s dürſtet, wie es brennt
dem, der ſich abgetrennt
hm und von all den Seinen,
eſt du vor Liebe weinen.
ller Engel Heer hoch droben,
er Himmel ſchweigen muß,
ſie ihren Schöpfer loben,
gen über unſre Buß:
was geſündigt iſt,
edeckt es und vergißt,
ir ihn beleidigt haben:
Alles iſt vergraben.
kein See kann ſich ſo ergießen,
Brund mag ſo grundlos ſein,
Strom ſo gewaltig fließen:
i Gott iſt Alles klein,
i Gott und ſeine Huld,
über unſre Schuld
lage läſſet ſchweben
das ganze Sündenleben.
dun ſo ruh' und ſei zufrieden,
die du traurig biſt!
m willſt du dich ermüden,
r Troſt vorhanden iſt?
r Sünd' iſt viel, doch nicht
el, daß das volle Licht
r Gnaden hier auf Erden
ch könnt' erlöſchet werden.
ein Gott, öffne mir die Pforten
er Gnad' und Freundlichkeit!
ich ſchmecken aller Orten
r Liebe Süßigkeit!
mich und treib mich an,
Daß ich auch, ſo gut ich kann,
Wieder dich umfang' und liebe
Und dich niemals mehr betrübe.

Mel. 193: Ach wann wird kommen.

275. Wenn wir in höchſten Nöthen ſtehn
Und weder Aus- noch Eingang ſehn
Und finden weder Hilf noch Rath,
Ob wir gleich ſorgen früh und ſpat:

2. So iſt dieß unſer Troſt allein,
Daß wir im Glauben insgemein
Anrufen dich, du treuer Gott,
Um Rettung aus der Angſt und Noth.

3. Wir heben unſer Aug und Herz
Zu dir in wahrer Reu und Schmerz
Und bitten um Begnadigung
Und aller Strafen Linderung.

4. Solch Heil verſprichſt du gnädig-lich
All denen, die drum bitten dich
Im Namen des Herrn Jeſu Chriſt,
Der unſer Heil und Mittler iſt.

5. Drum kommen wir, Herr unſer Gott,
Und klagen dir all unſre Noth,
Weil wir jetzt ſtehn verlaſſen gar
In großer Trübſal und Gefahr.

6. Sieh nicht an unſre Sünde groß:
Sprich uns davon aus Gnaden los;
Steh uns in unſerm Elend bei,
Mach uns von allen Plagen frei!

7. Auf daß von Herzen wir dafür
Nachmals mit Freuden danken dir,
Gehorſam werden deinem Wort,
Dich allzeit preiſen hier und dort.

276.

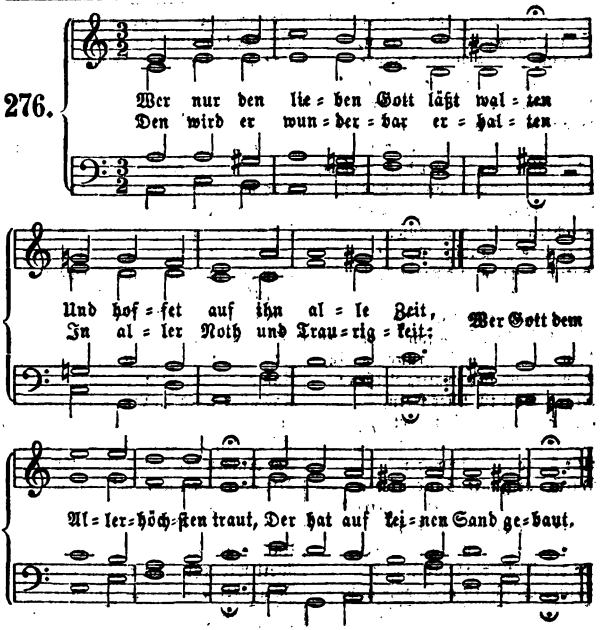

2. Was helfen uns die schweren Sorgen?
Was hilft uns unser Weh und Ach?
Was hilft es, daß wir alle Morgen
Beseufzen unser Ungemach?
Wir machen unser Kreuz und Leid
Nur größer durch die Traurigkeit.

3. Man halte nur ein wenig stille
Und sei doch in sich selbst vergnügt,
Wie unsres Gottes Gnadenwille,
Wie sein' Allwissenheit es fügt:
Gott, der uns ihm hat auserwählt,
Der weiß auch gar wohl, was uns fehlt.

4. Er kennt die rechten Freudenstunden;
Er weiß wohl, wann es nützlich sei.
Wenn er uns nur hat treu erfunden
Und merket keine Heuchelei,
So kommt er, eh wirs uns versehn,
Und lässet uns viel Guts geschehn.

5. Denk nicht in deiner Drangsalshitze,
Daß du von Gott verlassen seist,

ihm der im Schooße ſitzo.
mit ſtätem Glücke ſpeist:
gezeit verändert viel
Jeglichem ſein Ziel.
d ja Gott ſahr leichte Sachen,
em Höchſten alles gleich,
jen klein und arm zu machen,
ten aber groß und reich:
der rechte Wundermann,
erhöhn, bald ſtürzen kann.
g, bet' und geh auf Gottes
Wegen,
das Deine nur getreu.
des Himmels reichem Segen:
er bei dir werden neu;
licher ſeine Zuverſicht
t ſetzt, den verläßt er nicht.

200: Ich will von meiner.

die Gott mich führt, ſo will ich
s eigne Wählen: ſgehn
, was er mir auserſehn,
ir an Keinem fehlen.
ich führt, ſo geh' ich mit
e willig Schritt für Schritt
ſchem Vertrauen.
Gott mich führt, ſo bin ich
e ſeinem Leiten, [ſtill

Obgleich im Fleiſch der Eigenwill
Will öfters widerſtreiten.
Wie Gott mich führt, bin ich bereit
In Zeit und auch in Ewigkeit
Stets ſeinen Schluß zu ehren.

3. Wie Gott mich führt, bin ich vergnügt:
Ich ruh' in ſeinen Händen.
Wie er es ſchickt und mit mir fügt,
Wie er es auch mag wenden,
Das ſei ihm alles heimgeſtellt;
Er mach' es, wie es ihm gefällt,
Zum Leben oder Sterben.

4. Wie Gott mich führt, ſo bleib' ich treu
Im Glauben, Hoffen, Leiden.
Steht er mit ſeiner Kraft mir bei,
Was will mich von ihm ſcheiden?
Ich faſſe in Geduld mich feſt:
Was Gott mir widerfahren läßt,
Muß mir zum Beſten dienen.

5. Wie Gott mich führt, ſo geh' ich
In ſeinen Vaterwillen: [mich
Scheints mir auch jetzt noch wunder-
Dereinſt wird er enthüllen, [lich,
Wie er nach ſeinem Gnadenrath
Mich treu und wohl geführet hat.
Dieß ſei mein Glaubensanker.

XIX. Chriſtlicher Sinn und Wandel.

50: Befiehl du deine Wege.

uf, auf, mein Geiſt! betrach-
mit dir bewandt? te:
f, wach' auf! verachte
t und ihren Tand!
e Luſt vergehet,
t großes Leid;
theil beſtehet
in Ewigkeit.

2. Gewalt und Ernſt erſieget
Den Himmel, ſpricht dein Heil;
Wer hier nicht mannlich krieget,
Hat dorten keinen Theil.
Drum auf! denn deine Feinde
Verändern die Geſtalt:
Oft thun ſie gleich als Freunde,
Oft brauchen ſie Gewalt.

3. Dich lockt Gunſt und Ehre,

Du willst gesehen sein,
Als wenn nicht Beßres wäre
In Christi Schmach und Pein,
Der doch, weil er gestorben,
Dir hat ein Königreich
Und Priesterthum erworben,
Dem nichts zu schätzen gleich.

4. Dich locken Geld und Gaben,
Und was der Welt beliebt:
Willst du den Schatz nicht haben,
Den Jesus allen giebt,
Die sich an ihn ergeben?
Willst du nicht eifrig sein
Nur diesem Gut zu leben
Und dich in ihm zu freun?

5. Dich locket Lust und Freude,
Der Sinnen Gaukelspiel,
Die hier doch schon mit Leide
Und Nöthen groß und viel
Nur allzu oft sich enden
Und mehr und mehr dein Herz
Vom höchsten Gute wenden
Hinab zu ew'gem Schmerz.

6. Gott ist die rechte Quelle,
Draus alle Freude fließt,
Die lauter, klar und helle
Sich in die Seele gießt.
Ohn' ihn ist kein Vergnügen;
Worauf sein Aug nicht blickt,
Das bleibt im Staube liegen
Und ewig unerquickt.

7. Drum auf, mein Geist! laß fahren,
Was Gott nicht selber heißt,
Weil hier doch mit den Jahren
Sich Alles dir entreißt.
Gott aber bleibet stehen,
Wenn alles in der Welt
Wird fallen und vergehen,
Was jetzo dir gefällt.

8. *Ach, mache Herz und Sinnen,*
O Gott, von Allem frei,
Und gieb, daß mein Beginnen
Aufwärts gerichtet sei!
Die Welt kann doch nichts geben,
Was wahre Ruhe brächt:
Wer dich zur Ruh' und Leben
Erwählt, der trifft es recht.

Mel. 63: O du Liebe meiner Liebe.

279. Bleibt bei dem, der eurent-
Auf die Erde niederkam, [willen
Der um euren Schmerz zu stillen
Tausend Schmerzen auf sich nahm;
Bleibt bei dem, der einzig bleibet,
Wenn auch Alles untergeht.
Der, wenn Alles auch zerstäubet,
Siegend überm Staube steht.

2. Alles schwindet: Herzen brechen,
Denen ihr euch hier ergabt,
Und der Mund hört auf zu sprechen,
Der euch oft mit Trost gelabt.
Und der Arm, der euch zum Stabe
Und zum Schilde ward, erstarrt,
Und das Auge schläft im Grabe,
Das euch sorgsam einst bewahrt.

3. Alles stirbt: das Ird'sche findet
In dem Irdischen sein Grab;
Alle Lust der Welt verschwindet,
Und das Herz stirbt selbst ihr ab.
Ird'sches Wesen muß verwesen,
Ird'sche Flamme muß verglühn,
Ird'sche Fessel muß sich lösen,
Ird'sche Blüte muß verblühn.

4. Doch der Herr steht überm Staube
Alles Irdischen und spricht:
Stütze dich auf mich und glaube,
Hoffe, lieb', und fürchte nicht!
Darum bleibt bei dem, der bleibet,
Und der geben kann, was bleibt,
Der, wenn ihr euch ihm verschreibet,
Euch ins Buch des Lebens schreibt.

Mel. 157: Ich komme, Herr.

Demüth'ges Herz, Herr Jesu
eines Herzens Klage, [Christ,
s so voller Ehrgeiz ist
elbst zur Schand' und Plage.
in ich armes Menschenkind,
ch bei aller meiner Sünd
itteln Ruhm begehre?
ch nur hab', ist ja nicht mein:
ut ist, kommt von dir allein;
ist allein die Ehre.
Ach laß mein Herz doch nie-
drig sein,
Wort zur Einfalt taugen;
mich geringe, still und klein
inen eignen Augen.
z solche Demuth selbst in mich,
t ich immer nur auf dich,
i mich brauchest, sehe,
ch gehorsam, froh und fromm,
i mich rufest, willig komm,
i mich sendest, gehe.
laß mich auch den Geringsten
ger als mich halten: [nicht
durch Demüthige verrichtt
wunderbares Walten
rösten Dinge ganz allein;
jaffest, daß sie tüchtig sein
ür dein Reich zu wagen.
Friedefürst, ach rüste du
Herz durch wahre Demuth zu
frieden nachzujagen.
Bewahre vor der Heuchelei
obers meine Seele:
re aber mich dabei,
hr viel mir noch fehle.
mich nach deinem Ebenbild,
ar der *Demuth* Grundriß gilt,
hr mich von dir lernen.
r gern klein, den Kindern
gleich,
Wird leuchten einst im Himmelreich
Gleich deines Himmels Sternen.

5. Halt du mein Herze für und für
In wahrer Demuth Schranken,
Und wende künftighin von mir
Hoffährtige Gedanken,
Ein hohes Aug, der Worte Pracht,
Und was Gebärden eitel macht.
Ach schließe doch mein Herze
In dein demüthig Herz hinein!
Da, da soll meine Ruhe sein,
Daß ewig mich nichts schmerze.

Mel. 8: Herr Jesu Christ, dich zu uns.

281. Der du die Wahrheit selber
In dem kein Trug erfunden ist, [bist,
Wer aus der Wahrheit ist, ist dein:
Gieb, Meister, mir ganz dein zu sein!

2. Hilf, daß von jeder Falschheit frei,
Mein Herz, wie du, ganz Wahrheit sei,
Mein Wandel redlich, klar und rein,
Nicht Augendienst noch Heuchelschein.

3. Schenk mir mit deinem Bild' und
Geist
Den Ernst, der nicht in Lügen gleißt;
Laß mich nicht scheinen, sondern sein:
Das Ja sei Ja, das Nein sei Nein.

4. Und wenn in Andacht und Gebet
Das Herz am Gnadenthrone fleht,
Hilf, daß die Andacht wahr und treu,
Das Flehn des Amens würdig sei.

Mel. 130: Ach bleib bei uns.

282. Ein reines Herz, Herr, schaff'
in mir,
Schließ zu der Sünde Thor und Thür,
Vertreibe sie und laß nicht zu,
Daß sie in meinem Herzen ruh.

2. Dir öffn' ich, Jesu, meine T

Ach komm und wohne du bei mir!
Treib' all' Unreinigkeit hinaus
Aus mir als deinem Tempelhaus.
3. Laß deines guten Geistes Licht
Und dein hellglänzend Angesicht
Erleuchten mein Herz und Gemüth,
O Brunnquell unerschöpfter Güt!
4. Und mache dann mein Herz zugleich
An Himmelsgut und Segen reich;
Gieb Weisheit, Stärke, Rath, Verstand
Aus deiner milden Gnadenhand.
5. So will ich deines Namens Ruhm
Ausbreiten als dein Eigenthum
Und dieses achten für Gewinn,
Wenn ich nur dir ergeben bin.

Mel. 111: Zeuch ein.

283. Geduld ist euch vonnöthen,
Wenn Sorge, Gram und Schmerz,
Und was euch mehr will tödten,
Euch schneidet in das Herz.
O auserwählte Zahl,
Soll euch der Tod nicht tödten,
Ist euch Geduld vonnöthen
Auch in der tiefsten Qual.
2. Geduld ist Gottes Gabe
Und seines Geistes Gut;
Er schenkt sie uns zum Stabe,
Sobald er in uns ruht.
Der edle werthe Gast
Erlöst uns von dem Zagen
Und hilft uns treulich tragen
Die größte Bürd' und Last.
3. Geduld kommt aus dem Glauben
Und hängt an Gottes Wort:
Das läßt sie sich nicht rauben,
Das ist ihr Heil und Hort,
Das ist ihr hoher Wall;
Da ist sie wohl geborgen,
Läßt Gott, den Vater, sorgen
Und fürchtet keinen Fall.
4. Geduld setzt ihr Vertrauen
Auf Christi Tod und Schmerz;
Macht ihr der Feind ein Grauen,
So faßt sie sich ein Herz
Und spricht: Zürn' immerhin!
Du wirst mir doch nicht schaden,
Weil ich zu hoch in Gnaden
Bei meinem Heiland bin.
5. Geduld ist wohl zufrieden
Mit Gottes weisem Rath,
Läßt sich nicht leicht ermüden
Durch Aufschub seiner Gnad,
Hält frisch und fröhlich aus,
Läßt sich getrost beschweren
Und denkt: Wer wills ihm wehren!
Ist er doch Herr im Haus!
6. Geduld kann lange warten:
Sie hat indeß ihr Theil
In Gottes schönem Garten,
Durchsucht zu ihrem Heil
Das Paradies der Schrift
Und schützt sich früh und späte
Mit eifrigem Gebete
Vor Satans List und Gift.
7. Geduld lebt Gott zu Ehren
Und läßt sich nimmermehr
Von seiner Liebe kehren;
Und schlüg' er noch so sehr,
So ist sie doch bedacht
Die heil'ge Hand zu loben,
Spricht: Gott, der hoch erhoben,
Hat Alles wohl gemacht.
8. Geduld macht große Freude,
Bringt aus dem Himmelsthron
Ein schönes Halsgeschmeide,
Dem Haupt ein' edle Krone,
Ist wie ein schönes Licht,
Davon, wer an ihr hanget,

Gottes Hilf' erlanget
öhlich Angesicht.
Geduld ist mein Verlangen
leines Herzens Lust,
der ich oft gegangen:
t dir wohl bewußt,
voller Gnad' und Huld!
eb mir und gewähre
Bitten: ich begehre
anders als Geduld.
Geduld ist meine Bitte,
h sehr oft und viel
leiner Leibeshütte
, Herr, schicken will.
t dann der letzte Zug,
eb durch deine Hände
in geduldig Ende:
b' ich Alles gnug.

Mel. 400: Wachet auf.

Heil'ger Jesu, Heil'gungsquelle,
als Krystall rein, klar und helle,
lutrer Strom der Heiligkeit!
Glanz der Cherubinen,
eiligkeit der Seraphinen
zen dich nur Dunkelheit.
orbild bist du mir:
lde mich nach dir,
ein Alles!
Jesu, du
mir dazu,
h mag heilig sein wie du.

Stiller Jesu, wie dein Wille
Willen deines Vaters stille
is zum Tod gehorsam war,
uch mir in Gott mich fassen,
Herz und Willen dir gelassen,
le meinen Willen gar!
ch dir gleich gesinnt,
Wie ein gehorsam Kind
Fromm und stille!
Hilf, Jesu, du
Auch mir dazu,
Daß ich mag stille sein wie du.

3. Wachsam, Jesu, ohne Schlummer
In großer Arbeit, Müh' und Kummer
Bist du gewesen Tag und Nacht,
Mußtest täglich viel ausstehen,
Des Nachts lagst du vor Gott mit Flehen
Und hast gebetet und gewacht:
Gieb mir auch Wachsamkeit,
Daß ich zu Gott allzeit
Wach' und bete!
Hilf, Jesu, du
Auch mir dazu,
Daß ich stets wachsam sei wie du.

4. Güt'ger Jesu, ach wie gnädig,
Wie liebreich bist du und gutthätig
Doch gegen Freund und Feind gesinnt!
Deine Sonne leuchtet Allen,
Dein Regen muß auf Alle fallen,
Ob sie dir gleich undankbar sind.
Mein Heiland, lehre mich,
Damit auch hierin ich
Dir nacharte!
Hilf, Jesu, du
Auch mir dazu,
Daß ich mag gütig sein wie du.

5. Sanfter Jesu, ganz unschuldig
Trugst du doch alle Schmach geduldig
Und übtest Rache niemals aus.
Wer kann deine Sanftmuth messen,
Bei der du dennoch nie vergessen
Den Eifer um des Vaters Haus?
Mein Heiland, ach verleih
Mir Sanftmuth und dabei
Guten Eifer!
Hilf, Jesu, du
Auch mir dazu,
Daß ich sanftmüthig sei wie du.

6. Hoher Jesu, Ehrenkönig,
Du suchtest deine Ehre wenig
Und wurdest niedrig und gering,
Wandeltest einher auf Erden
In Demuth und in Knechtsgebärden,
Erhubst dich selbst in keinem Ding.
Herr, solche Demuth lehr
Auch mich je mehr und mehr
Stätig üben!
Hilf, Jesu, du
Auch mir dazu,
Daß ich demüthig sei wie du.

7. Reiner Jesu, all dein Wesen
War züchtig, keusch und auserlesen,
Von tugendvoller Sittsamkeit;
Dein Gedenken, Reden, Sinnen,
Kleid und Gebärd', all dein Beginnen
War voller lautrer Züchtigkeit.
O mein Immanuel,
Mach mir Geist, Leib und Seel
Keusch und züchtig!
Hilf, Jesu, du
Auch mir dazu,
So keusch und rein zu sein wie du.

8. Mäß'ger Jesu, deine Weise
Lehrt im Genuß von Trank und Speise
Auch uns die rechte Mäßigkeit:
Deine Speise wars, den Willen
Des Vaters treulich zu erfüllen
Und ihm zu dienen jeder Zeit.
Herr, hilf mir meinen Leib
So zähmen, daß ich bleib
Dir stets nüchtern!
Hilf, Jesu, du
Auch mir dazu,
Daß ich mag mäßig sein wie du.

9. Liebster Jesu, liebstes Leben,
Du wollest mich zu dir erheben
Und deinem Vorbild machen gleich.
Gieb, daß mich dein Geist durchdringe
Daß ich viel Glaubensfrüchte bringe
Und tüchtig werd zu deinem Reich.
Ach zeuch mich ganz zu dir,
Behalt mich für und für,
Treuer Heiland!
Hilf mir dazu,
Daß ich, wie du
Und wo du bist, einst finde Ruh!

Mel. 242: Wer ist wohl wie du.

285. Jesu, geh voran

Auf der Lebensbahn,
Und wir wollen nicht verweilen
Dir getreulich nachzueilen;
Führ' uns an der Hand
Bis ins Vaterland.

2 Solls uns hart ergehn,
Laß uns feste stehn
Und auch in den schwersten Tagen
Niemals über Lasten klagen:
Denn durch Trübsal hier
Geht der Weg zu dir.

3. Rühret eigner Schmerz
Irgend unser Herz,
Kümmert uns ein fremdes Leiden,
O so gieb Geduld zu beiden;
Richte unsern Sinn
Auf das Ende hin.

4. Ordne unsern Gang,
Jesu, lebenslang;
Führst du uns durch rauhe Wege,
Gieb uns auch die nöth'ge Pflege;
Thu uns nach dem Lauf
Deine Thüre auf!

286.

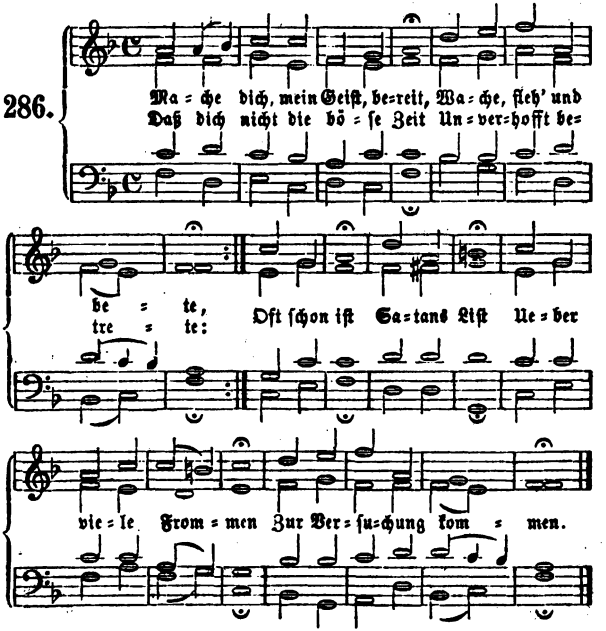

2. Aber wache erſt recht auf
Von dem Sündenſchlafe:
Denn es folget noch darauf
Eine lange Strafe,
Und die Noth
Sammt dem Tod
Möchte dich in Sünden
Unvermuthet finden.

3. *Wache auf! ſonſt kann dir nicht*
Gottes Sonn' aufgehen;
Wache! ſonſt wird dir ſein Licht
Ewig ferne ſtehen:
Denn Gott will
Für die Füll
Seiner Gnadengaben
Offne Augen haben.

4. Wache, daß dich Satans Liſt
Nicht im Schlaf erblicke,
Weil er ſonſt behende iſt,
Daß er dich umſtricke,
Und Gott giebt,
Die er liebt,
Oft in ſeine Strafen,
Wenn ſie ſicher ſchlafen.

5. Wache, daß dich nicht die Welt
Durch Gewalt bezwinge,
Oder wenn sie sich verstellt,
Wieder an sich bringe.
Wach' und sieh,
Daß dich nie
Die Verführer fällen,
Die dir Netze stellen.

6. Wach' und hab' auf dich wohl
Trau nicht deinem Herzen! [Acht,
Leicht kann, wer es nicht bewacht,
Gottes Gnad verscherzen:
Denn es ist
Voller List
Und weiß wohl zu heucheln
Und sich selbst zu schmeicheln.

7. Bete aber auch dabei
Mitten in dem Wachen:
Denn der Herr nur kann dich frei
Von dem allem machen,
Was dich drückt
Und bestrickt,
Daß du schläfrig bleibest
Und sein Werk nicht treibest.

8. Ja, er will gebeten sein,
Wenn er was soll geben;
Er verlanget unser Schrein,
Wenn wir wollen leben
Und durch ihn
Unsern Sinn,
Feind, Welt, Fleisch und Sünden
Kräftig überwinden.

9. Doch getrost! es muß uns schon
Alles glücklich gehen,
Wenn wir ihn durch seinen Sohn
Im Gebet anflehen:
Denn er will
Alle Füll
Seiner Gunst ausschütten,
Wenn wir gläubig bitten.

10. Drum so laßt uns immerdar
Wachen, flehen, beten,
Weil die Angst, Noth und Gefahr
Immer näher treten:
Denn die Zeit
Ist nicht weit,
Da uns Gott wird richten
Und die Welt vernichten.

Mel. 381: Wer weiß, wie nahe.

287. Mein Gott, ach lehre mich erkennen

Den Selbstbetrug und Heuchelschein
Nach Christi Namen mich zu nennen
Und doch nicht Christi Glied zu sein!
Ach wirk' in mir zu deinem Ruhm,
Mein Gott, das wahre Christenthum!

2. Hilf, daß ich dir allein ergeben,
Der Sünde abgestorben sei;
Laß mich mir sterben, dir nur leben,
Und mach' in mir, Herr, Alles neu.
Ach wirk' in mir zu deinem Ruhm,
Mein Gott, das wahre Christenthum!

3. Reiß du mein Herz los von der Erden,
Und nimm mich von mir selber hin;
Laß mich nach dir erneuert werden,
Und gieb mir meines Heilands Sinn.
Ach wirk' in mir zu deinem Ruhm,
Mein Gott, das wahre Christenthum!

4. Ach führe du Herz, Leib und Seele,
Damit ich Christo folge nach
Und stets den schmalen Weg erwähle,
Ja Ehre such' in Christi Schmach.
Ach wirk' in mir zu deinem Ruhm,
Mein Gott, das wahre Christenthum!

5. Gieb mir zum Streite Muth und Kräfte;
Hilf, daß ich dir verbleibe treu,
Daß ich an Christi Kreuz mich hefte

d mir die Welt gekreuzigt sei.
) wirk' in mir zu deinem Ruhm,
ein Gott, das wahre Christenthum!
. Laß in mir Glauben, Hoffnung, Liebe
endig, fest und thätig sein,
ß ich bis an mein Ende übe
s Christenthum ohn' Heuchelschein.

Ach wirk' in mir zu deinem Ruhm,
Mein Gott, das wahre Christenthum!
7. So hab' ich schon auf dieser Erde
Des Paradieses Fried' und Freud;
Wenn ich mit dir vereinigt werde,
Schmeck' ich des Himmels Seligkeit.
Ach wirk' in mir zu deinem Ruhm,
Mein Gott, das wahre Christenthum!

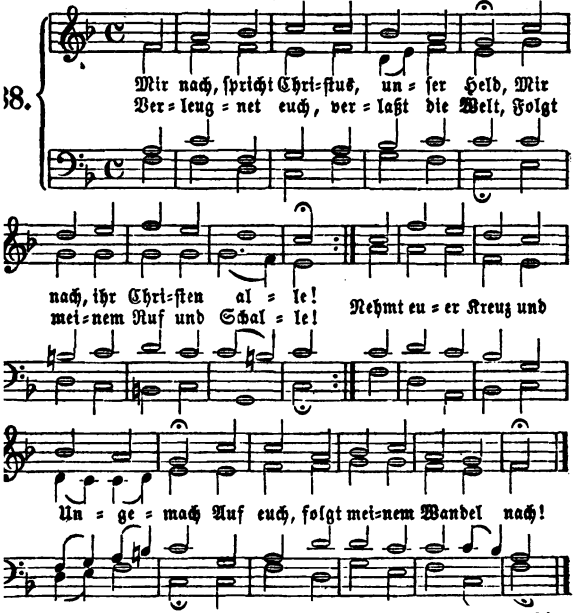

Ich bin das Licht, ich leucht' euch
t heil'gem Tugendleben. [für
zu mir kommt und folget mir,
nicht im Finstern schweben.

Ich bin der Weg, ich weise wohl,
Wie man wahrhaftig wandeln soll.
3. Mein Herz ist voll Demüthigkeit,
Voll Sanftmuth meine Seele.

Des Vaters Will' ist jeder Zeit
Auch das, was ich erwähle.
Mein Geist, Gemüthe, Kraft und Sinn
Ruht nur in Gott und schaut auf ihn.

4. Ich zeig' euch, was euch schädlich ist,
Zu fliehen und zu meiden
Und euer Herz von arger List
Zu rein'gen und zu scheiden.
Ich bin der Seele Fels und Hort
Und führ' euch zu der Himmelspfort.

5. Fällts euch zu schwer, ich geh voran,
Ich steh' euch an der Seite;
Ich kämpfe selbst, ich brech die Bahn,
Bin Alles in dem Streite.
Ein böser Knecht, der still darf stehn,
Sieht er voran den Feldherrn gehn!

6. Wer ohne mich sein Leben liebt,
Der wird es gar verlieren:
Den, der es mir verloren giebt,
Will ich zum Leben führen.
Wer nicht sein Kreuz nimmt und folgt mir,
Ist mein nicht werth und meiner Zier.

7. So laßt uns denn dem lieben Herrn
Mit Leib und Seel nachgehen
Und wohlgemuth, getrost und gern
Bei ihm im Leiden stehen:
Denn wer nicht kämpft, trägt auch die Kron
Des ew'gen Lebens nicht davon.

Mel. 63: O du Liebe meiner Liebe.

289. O Durchbrecher aller Bande,
Der du immer bei uns bist,
Und bei welchem Spott und Schande
Lauter Lust und Himmel ist,
Uebe ferner dein Gerichte
Wider unsern Adamssinn,
Bis dein treues Angesichte
Uns führt aus dem Kerker hin.

2. Ists doch deines Vaters Wille,
Daß du endest dieses Werk;
Hiezu wohnt in dir die Fülle
Aller Weisheit, Lieb' und Stärk,
Daß du nichts von dem verliereſt,
Was er dir geschenket hat,
Und es von dem Treiben führeſt
Zu der süßen Ruhestatt.

3. Ach, so muſt du uns vollenden,
Willst und kannst ja anders nicht:
Denn wir sind in deinen Händen,
Dein Herz ist auf uns gerichtt,
Ob wir wohl von allen Leuten
Als gefangen sind geachtt,
Weil des Kreuzes Niedrigkeiten
Uns der Welt zum Spott gemachtt.

4. Schau doch aber unsre Ketten,
Da wir mit der Creatur
Um Erlösung schrein und beten
Von der Knechtschaft der Natur,
Von dem Dienst der Eitelkeiten,
Der uns noch so hart bedrückt,
Wenn auch unser Geist zu Zeiten
Sich auf etwas Beßres schickt.

5. Ach, erheb die matten Kräfte,
Daß sie einmal sich befrein
Und, durch alle Weltgeschäfte
Durchgebrochen, Sieger sein.
Weg mit Menschenfurcht und Zagen!
Weich', Vernunftbedenklichkeit!
Fort mit Scheu vor Schmach und Plagen!
Weg des Fleisches Zärtlichkeit!

6. Herr, zermalme, brich, zerstöre
Alle Macht der Finsterniß!
Der preist nicht mehr deine Ehre,
Den die Sünd zum Tode riß.
Heb' uns aus dem Staub der Sünden,
Reiß die böse Lust heraus;
Laß uns wahre Freiheit finden
Durch dich in des Vaters Haus.

7. Wir verlangen keine Ruhe
für das Fleisch in Ewigkeit:
Wie du's nöthig findst, so thue
Noch vor unsrer Abschiedszeit.
Aber unser Geist, der bindet
Dich im Glauben, läßt dich nicht,
Bis er die Erlösung findet,
Die dein treuer Mund verspricht.

8. Herrscher, herrsche! Sieger, siege,
König, brauch dein Regiment!
Führe deines Reiches Kriege,
Mach der Sclaverei ein End!
Denn die Last treibt uns zu rufen,
Alle flehen wir dich an:
Zeig doch nur die ersten Stufen
Der gebrochnen Freiheitsbahn!

9. Ach wie theur sind wir erworben
Nicht der Menschen Knecht zu sein!
Drum, so wahr du bist gestorben,
Must du uns auch machen rein,
Rein und frei und ganz vollkommen
Und verklaret in dein Bild.
Der hat Gnad' um Gnad genommen,
Den dein Licht und Leben füllt.

10. Liebe, zeuch uns in dein Sterben,
Laß mit dir gekreuzigt sein,
Was dein Reich nicht kann ererben;
Führ' ins Paradies uns ein.
Doch wohlan! du wirst nicht säumen:
Laß nur uns nicht lässig sein.
Werden wir doch als wie träumen,
Wenn die Freiheit bricht herein.

290.

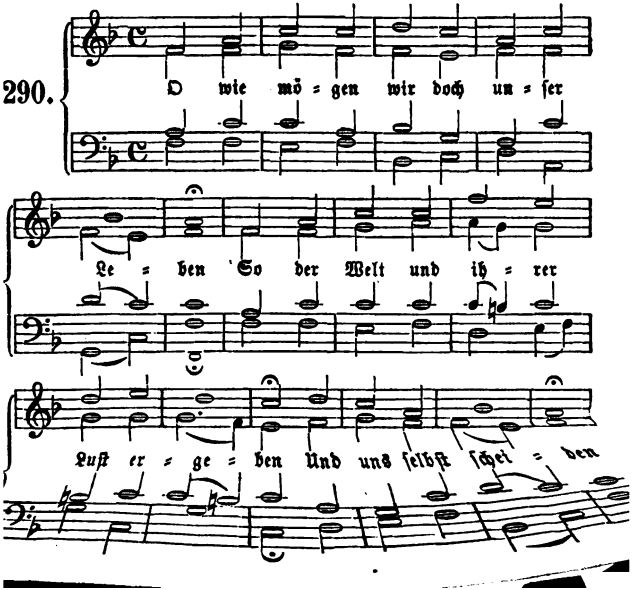

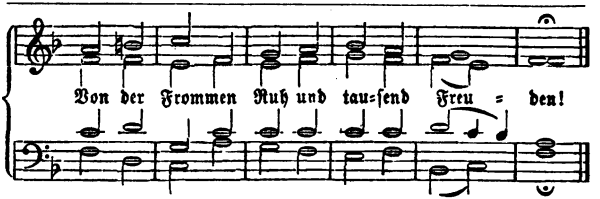

2. Müſſen wir nicht auch nach kurzen Jahren
Zu den Todten in die Grube fahren?
Es wird geſchehen,
Daß ein Jeder ſeinen Lohn ſoll ſehen.

3. Wenn die Welt ihr Ende nun genommen
Und der Richter wird vom Himmel kommen,
Der wird entdecken
Alles, was wir meinten zu verſtecken.

4. O was wird er für ein Urtheil fällen,
Wenn er unſer Thun wird vor ſich ſtellen,
Wenn er wird finden,
Wie wir hier gelebt in lauter Sünden!

5. O Herr Jeſu, wolleſt meiner ſchonen
Und mir Sünder nach Verdienſt nicht lohnen!
Ich will verlaſſen
Alle Welt und ihre Lüſte haſſen.

6. Forthin ſoll mein Leben dir zu Ehren
Nimmer ſich von deinem Wort abkehren!
Dein will ich bleiben:
Keine Welt ſoll mehr von dir mich treiben.

7. Deine Gnadenthür ſteht allen offen,
Die auf dich in dieſem Leben hoffen:
Die ohn dich ſterben,
Müſſen dort mit Leib und Seel verderben.

8. Darum ſchließ' ich mich in deine Wunden,
Da ich meinen Sünden Rath gefunden;
Dein Kreuz und Leiden
Führet mich zu wahren Himmelsfreuden.

291.

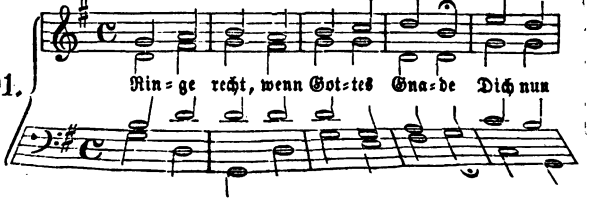

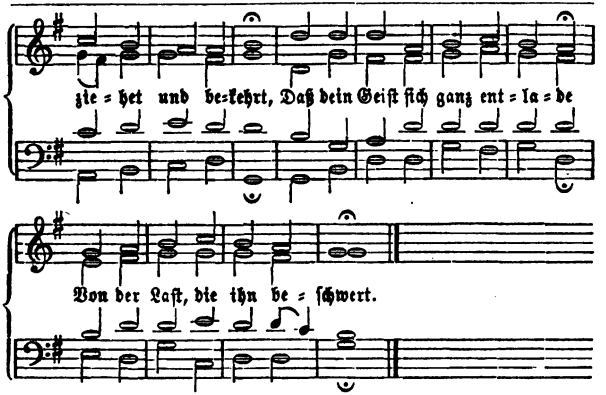

2. Ringe! denn die Pfort' ist enge
Und der Lebensweg ist schmal:
Hier verliert sich im Gedränge,
Was nicht zielt zum Himmelssaal.
3. Kämpfe bis aufs Blut und Leben,
Dring' hinein in Gottes Reich;
Will der Satan widerstreben,
Werde weder matt noch weich.
4. Ringe, daß dein Eifer glühe
Und die erste Liebe dich
Von der ganzen Welt abziehe:
Halbe Liebe hält nicht Stich.
5. Ringe mit Gebet und Schreien,
Halte darin an mit Macht;
Laß dich keine Zeit gereuen,
Bet' und flehe Tag und Nacht.
6. Hast du dann die Perl' errungen,
Denke ja nicht, daß du nun
Alles Böse hast bezwungen,
Das uns Schaden *pflegt zu thun.*
7. Nimm mit Furcht ja deiner Seelen,
eines Heils mit Zittern wahr:
Denn des Weges zu verfehlen
Schwebst du täglich in Gefahr.
8. Halt ja deine Krone feste,
Halte männlich, was du hast:
Recht beharren ist das Beste,
Rückfall ist die schwerste Last.
9. Laß dem Fleische nicht den Willen,
Gieb der Lust den Zügel nicht:
Willst du die Begierden stillen,
So verlischt das Gnadenlicht.
10. Wahre Treu führt mit der Sünde
Bis ins Grab beständig Krieg,
Schwankt nicht wie ein Rohr im Winde,
Sucht in jedem Kampf den Sieg.
11. Wahre Treu liebt Christi Wege,
Sieht beherzt auf ihrer Hut,
Weiß von keiner Fleischespflege,
Hält sich selber nichts zu Gut.
12. Wahre Treu kommt dem Getümmel
Dieser Welt niemals zu nah;
Ist ihr Schatz doch in dem Himmel,
Drum ist auch ihr Herz allda.

13. Dieß bedenket wohl, ihr Streiter!
Streitet recht, und fürchtet euch!
Ringet, dringet immer weiter,
Bis ihr kommt ins Himmelreich!

Mel. 400: Wachet auf.

292. Rüſtet euch, ihr Chriſtenleute!

Die Feinde ſuchen euch zur Beute;
Ja Satan ſelbſt hat eur begehrt.
Wappnet euch mit Gottes Worte
Und kämpfet friſch an jedem Orte,
Damit ihr bleibet unverſehrt.
Iſt euch der Feind zu ſchnell,
Hier iſt Immanuel.
Hoſianna!
Der Starke fällt
Durch dieſen Held,
Und wir behalten mit das Feld.

2. Reinigt euch von euren Lüſten;
Beſieget ſie, die ihr ſeid Chriſten
Und ſtehet in des Herren Kraft.
Stärket euch in Jeſu Namen,
Daß eure Kniee nicht erlahmen;
Auf, zeigt des Glaubens Ritterſchaft!
Wer hier ermüden will,
Der ſchaue auf das Ziel:
Da iſt Freude.

Wohlan, ſo ſeid
Zum Kampf bereit!
So krönet euch die Ewigkeit.

3. Streitet recht die wen'gen Jahre,
Eh ihr kommt auf die Todtenbahre:
Kurz, kurz iſt unſer Lebenslauf.
Wenn Gott wird die Todten wecken
Und Chriſtus wird die Welt erſchrecken,
So ſtehen wir mit Freuden auf.
Gott Lob! wir ſind verſöhnt.
Daß uns die Welt noch höhnt,
Währt nicht lange,
Und Gottes Sohn
Hat längſtens ſchon
Uns beigelegt die Ehrenkron.

4. Jeſu, ſtärke deine Kinder
Und laß ſie werden Ueberwinder,
Die du erkauft mit deinem Blut.
Schaff' in uns ein neues Leben,
Daß wir uns ſtets zu dir erheben,
Wenn uns entfallen will der Muth.
Geuß aus auf uns den Geiſt,
Dadurch die Liebe fleußt
In die Herzen!
So halten wir
Getreu an dir
In Tod und Leben für und für.

293.

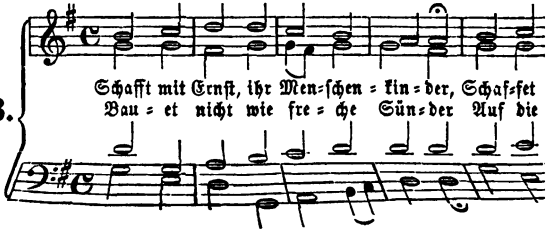

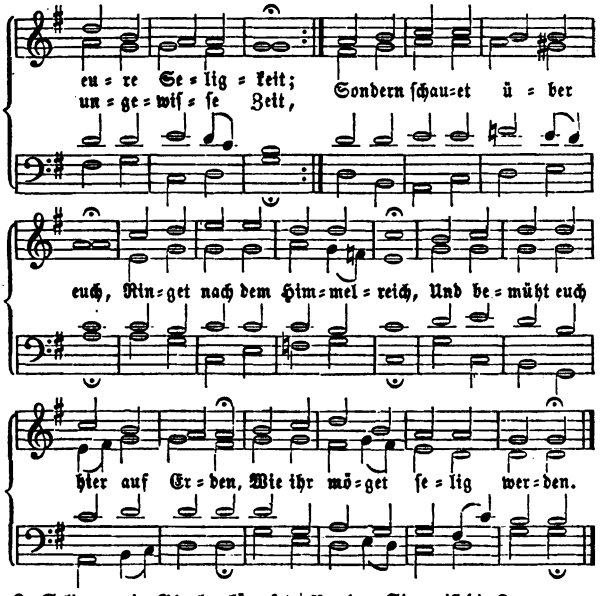

2. Selig, wer im Glauben kämpfet;
Selig, wer im Kampf beſteht
Und die Sünden in ſich dämpfet;
Selig, wer die Welt verſchmäht!
Unter Chriſti Kreuzesſchmach
Jaget man dem Frieden nach;
Wer den Himmel will erwerben,
Muß zuvor mit Chriſto ſterben.

3. Werdet ihr nicht treulich ringen,
Wollt ihr träg' und läſſig ſein
Eure Lüſte zu bezwingen,
So bricht eure Hoffnung ein.
Ohne tapfern Streit und Krieg
Folget niemals rechter Sieg;
Nur dem Sieger iſt die Krone
Beigelegt zum Gnadenlohne.

4. Mit der Welt gemein ſich machen
Hat bei Chriſten keine Statt;
Fleiſchlich reden, ſündlich lachen
Schwächt den Geiſt und macht ihn
Ach, bei Chriſti Kreuzesfahn [matt.
Geht es wahrlich niemals an,
Daß man noch mit frechem Herzen
Sicher wolle thun und ſcherzen.

5. Schlagt ans Kreuz die Sündenglieder,
Wenn ſich die Verſuchung regt;
Kämpft die böſe Luſt darnieder

Bis sich ihre Macht gelegt.
Was euch hindert, werfet ab;
Was euch ärgert, senkt ins Grab;
Denket stets an Christi Worte:
Dringet durch die enge Pforte!

6. Zittern will ich vor der Sünde,
Will allein auf Jesum sehn,
Bis ich seinen Beistand finde
In der Gnade zu bestehn.
Ach mein Heiland, geh doch nicht
Mit mir Armen ins Gericht:
Gieb mir deines Geistes Waffen
Meine Seligkeit zu schaffen.

7. Amen! es geschehe, Amen!
Gott versiegle dieß in mir,
Daß ich so in Jesu Namen
Meinen Glaubenskampf vollführ.
Er, er gebe Kraft und Stärk
Und regiere selbst das Werk,
Daß ich wache, bete, ringe
Und also zum Himmel dringe.

Mel. 233: Meinen Jesum laß' ich nicht.

294. Seelen, laßt uns Gutes thun,
Gutes und nicht müde werden!
Wenn es Zeit ist, wird man ruhn,
O wie sanft, von den Beschwerden!
Aber ruhen nicht allein,
Dort wird auch die Erndte sein.

2. O daß wir an unsrer Zeit
Auf die Ewigkeit hin lernten!
Wer hier kärglich ausgestreut,
Wird auch kärglich wieder erndten!
Wer hier reichlich Gutes thut,
Sammelt dort auch reiches Gut.

3. Nicht nur nach dem Augenschein
Müssen wir das Säen richten:
Manches Körnlein scheinet klein
Und ist reich in seinen Früchten.
Klein gesät und dennoch dicht
Fehlet in der Erndte nicht.

4. Lehr', o Gott, mich Gutes thun,
In der Arbeit nicht erliegen:
Denn die Zeit dazu ist nun,
Und wie schnell wird sie verfliegen!
Wenn man gleich nur Kleines thut,
Ist's nur gut, so ist es gut.

5. Stelle mir die Erndte für,
Daß ich darf auf Hoffnung säen.
Was wir thun, und thun es dir,
Läßt du nicht umsonst geschehen.
Hier ist kein Verdienst noch Recht:
Deine Gnade lohnt dem Knecht.

Mel. 59: Jesu, meiner Seele Licht.

295. Sollt' ich jetzt noch, da mir
Deine Güt' erschienen, [schon
Dich verlassen, Gottes Sohn,
Und der Sünde dienen,
Mit den Lüsten dieser Zeit
Wieder mich beflecken
Und nicht mehr die Süßigkeit
Deiner Liebe schmecken?

2. Hab' ich doch allein bei dir
Meine Ruh gefunden!
Mittler, heiltest du doch mir
Alle meine Wunden!
Und ich sollte dein Gebot
Gleich den Sündern hassen
Und mein Recht an deinen Tod
Wieder fahren lassen?

3. Nein, ich bin und bleib' ein
Halt' an deinen Lehren, [Christ,
Lasse mir nicht Macht noch List
Meinen Glauben wehren.
O wie thöricht, wenn ich mich
Noch verführen ließe,
Jesu, da ich schon durch dich
Gottes Huld genieße!

4. Nicht das Leben, nicht der Tod,
Trübsal nicht noch Freuden
Sollen mich, mein Herr und Gott,

Jemals von dir scheiden.
Welt und Sünd' und Eitelkeit
Und des Fleisches Triebe,
Alles überwind' ich weit,
Herr, durch deine Liebe.

Mel. 94: Jesus Christus herrscht.

296. Wenn ich mir auf viele Jahre
Einen großen Vorrath spare,
Wes wird sein mein Ueberfluß,
Wenn ich soll gesammelt werden
In ein Räumlein kühler Erden,
Wenn ich heut noch sterben muß?

2. Herr, bewahr mich vor den Stricken,
Wenn der Geiz mich will berücken:
Das, was da ist, sei genug!
Gieb mir Vorsicht auf mein Scheiden
Und mach' auf die Ewigkeiten
Mich durch deine Gnade klug.

3. Lehr mich bei den Erdengaben
Ueberfluß und Mangel haben,
Hungern und gesättigt sein.
Was uns Jesus hat erworben,
Als er ist am Kreuz gestorben,
Bleibt im Sterben uns allein.

4. Was hilfts dir, die Welt gewinnen?
Arm fährt jeder doch von hinnen,
Der nicht Theil am Himmel hat.
Reich ist, wer an Christum glaubet;
Nichts wird dem im Tod geraubet;
Nichts als Gott macht ewig satt.

Nächstenliebe.

(Siehe auch No. 121 bis 124.)

Mel. 157: Ich komme, Herr.

297. Der du die Liebe selber bist
Und gern uns Menschen segnest,
Ja selbst dem, der dein Feind noch ist,
Mit Freundlichkeit begegnest,
O bilde meinen Sinn nach dir
Und laß mich doch, mein Heiland,
Wie du gewandelt, wandeln. [hier,
Die können keine Christen sein,
Die sich nicht Andrer Wohlfahrt freun,
Nicht menschenfreundlich handeln.

2. Dein Leben in der Sterblichkeit
War für die Menschen Segen;
Dir folgten Lieb' und Freundlichkeit
Auf allen deinen Wegen.
Wohin du giengst, gieng Wohlthun mit;
Dein Wort, dein Werk und jeden
Begleitete Erbarmen. [Schritt

Du übernahmst die schwerste Pein
Uns vom Verderben zu befrein
Und starbst zum Heil uns Armen.

3. Auch jetzt noch auf der Himmel Thron
Bist du der Trost der Sünder;
Auch da bleibst du, o Gottes Sohn,
Der Freund der Menschenkinder.
Du schaffst den Deinen wahre Ruh,
Und die Verirrten suchest du
Auf rechten Weg zu leiten;
Du hörst der Seufzenden Gebet
Und brauchest deine Majestät
Nur Segen auszubreiten.

4. O laß in meiner Pilgrimschaft
Mich auf dein Vorbild sehen!
Erfülle mich mit Luft und Kraft
Dem Nächsten beizustehen,
Betrübter Herzen Trost zu sein,
Mich mit den Fröhlichen zu freu-

Mit Weinenden zu klagen.
Nie laß mich dem, der bittend naht,
Der Rath und Hilfe nöthig hat,
Ein willig Herz versagen.
5. Laß mich mit brüderlicher Huld
Des Nächsten Fehler decken,
Durch Sanftmuth, Mitleid und Geduld
Zur Besrung ihn erwecken,
Und sündiget er gegen mich,
So freue meine Seele sich
Ihm willig zu vergeben:
So werd' ich, o Herr Jesu Christ,
Der du die Liebe selber bist,
Nach deinem Bilde leben.

Mel. 63: O du Liebe meiner Liebe.

298. Gott, dein Lieben ist ein Lieben,
Das kein Mensch begreifen kann.
Lehre mich Erbarmung üben,
Wie du auch an mir gethan!
Mach mein Herz zu deinem Tempel!
Kein Herz ist, das vor dir gilt
Ohne deines Geistes Stempel,
Ohne deiner Liebe Bild.
2. Feinde lieben, Sünder tragen,
Ohne Ausnahm gütig sein,
Auch zu Fluchern Friede! sagen,
Großen Schuldnern viel verzeihn,
Bös mit Gutem überwinden,
Gnad' erzeigen statt der Rach:
Das läßt du an dir uns finden;
Wer's erfährt, der ahmt es nach.
3. Vater, werde ob mir Armen
Des Erbarmens ja nicht müd:
Lehr mich aber auch erbarmen,
Wie dein Kind an dir es sieht.
Werd' ich irgend ungeduldig,
Halt mein Herz in deiner Zucht,
Daß es Brüder, die mir schuldig,
Nicht im Zorn zu würgen sucht.
4. Laß mich auf dein Wort stets sehen,
Unbarmherziges Gericht
Werde über den ergehen,
Der sein hartes Herz nicht bricht.
Darum gieb, wenn einst im Lichte
Du als Richter kommst heran,
Daß ich wider das Gerichte
Dein Erbarmen rühmen kann.

Mel. 7: Gott ist gegenwärtig.

299. Kommt ins Reich der Liebe,
O ihr Gotteskinder,
Ihr mit Gott versöhnte Sünder!
Lernt von eurem Heiland
Recht die Brüder lieben
Und euch täglich darin üben.
Folgt dem Herrn:
Traget gern,
Seines Leibes Glieder,
Auch die schwachen Brüder.
2. Sünde zu vergeben,
Sünde zu vergessen,
Das hat keiner so besessen
Als der Freund der Sünder,
Der mit eignem Blute
Seinen Feinden selbst zu Gute
Voller Huld
Alle Schuld
Auf sich hat genommen
Und getilgt vollkommen.
3. Wirft der Feind der Seelen
Zwischen eure Herzen
Streit und Haß, Verdacht und
O so seid nicht läßig, [Schmerzen,
Wartet nicht so lange
Bis zum Sonnenuntergange:
Tödtet bald
Die Gewalt
Aller Zwistigkeiten,
Die den Fall bereiten.
4. Bleibt nicht so beständig

eignen Rechte,
ern der Andern Knechte:
ſüße Liebe
Sünden Menge,
ne Maaß und Länge.
ſehr,
hr,
s Liebesfeuer
treuer.
a, lieber Vater,
d Geiſt der Gnaden,
n unſern Schaden!
t, Schein und Tücke,
d Eigenliebe
durch deine Triebe!
Welt
ällt,
r dich nur kennen
iebe brennen.

72: Nun danket alle Gott.

Von dir, o treuer Gott,
eb' und Eintracht kommen,
ns gnadenvoll
eben aufgenommen.
tracht haſt du lieb,
Du lohnſt ihr ewig wohl
Und lehreſt, wie man ſie
Im Glauben üben ſoll.
2. Drum flehen wir zu dir
Um deines Geiſtes Gabe,
Daß Jeder unter uns
Ein Herz voll Friedens habe.
Gieb, daß wir alleſammt
Im Guten einig ſein:
So erndten wir geſammt
Die Frucht des Friedens ein.
3. Laß Eins dem Andern ſtets
Zum edlen Balſam werden,
Daß ein bedrängtes Herz
In allerlei Beſchwerden
Von ſeinem Nächſten Troſt
Und Hilfe kommen ſeh,
Und daß ein Bruderherz
Das andre nicht verſchmäh.
4. Laß uns in Einigkeit
Stets bei einander wohnen,
Und trag' uns allezeit
Mit gnädigem Verſchonen.
Laß unter deinem Volk
Die Eintracht herrlich blühn,
Bis wir aus Krieg und Streit
Zum ew'gen Frieden ziehn.

. Lieder für beſondere Zeiten und Stände.

1. Morgenlieder.

50: Befiehl du deine Wege.

Dank ſei Gott in der Höhe
r Morgenſtund,
n ich auferſtehe
laf friſch und geſund.
te feſt gebunden
erniß die Nacht:
Ich hab ſie überwunden
Durch Gott, der mich bewacht.
2. Und nun laß dich erbitten,
O Schutzherr Iſrael,
Du wolleſt treu behüten
Den Tag mir Leib und Seel.
Laß alle Obrigkeiten,

Kirch, Schulen insgemein
In diesen bösen Zeiten
Dir anbefohlen sein.

3. Erhalt durch deine Güte
Uns bei gesunder Lehr,
Vor Irrthum uns behüte,
Streit für dein Wort und Ehr,
Daß wir dich allzusammen
Loben in Einem Geist,
Sprechen: des Herren Namen
Sei groß und hochgepreist.

4. Dem Leibe wollst du geben
Nahrung und guten Fried,
Gesund und mäßig Leben,
Dazu ein froh Gemüth,
Daß wir in allen Ständen
Tugend und Ehrbarkeit
Lieben und Fleiß drauf wenden
Als rechte Christenleut.

5. Gieb deinen milden Segen,
Daß wir auf dein Geheiß
Wandeln auf guten Wegen,
Thun unser Amt mit Fleiß,
Daß Jeglicher sein Netze
Auswerf und auf dein Wort
Sein ganz Vertrauen setze:
So geht die Arbeit fort.

6. Was dir gereicht zu Ehren
Und der Gemein zu Nutz,
Das will der Satan wehren
Mit List und großem Trutz:
Doch kann ers nicht vollbringen,
Weil du, Herr Jesu Christ,
Herrschest in allen Dingen
Und unser Beistand bist.

7. Wir sind die zarten Reben:
Der Weinstock selbst bist du,
Daran wir wachsen, leben
Und bringen Frucht dazu.
Hilf, daß wir an dir bleiben,
Und wachsen immer mehr;
Laß deinen Geist uns treiben
Zu Werken deiner Ehr.

Mel. 37: Wir singen dir, Immanuel.

302. Das walte Gott, der helfen kann!

Mit Gott fang' ich die Arbeit an;
Mit Gott nur geht es glücklich fort.
Drum ist auch dieß mein erstes Wort:
Das walte Gott!

2. Wenn Gott nicht hilft, so kann ich nichts;
Wo Gott nicht schenket, da gebrichts;
Gott giebt und thut mir alles Guts.
Drum sprech' ich auch nun gutes Muths:
Das walte Gott!

3. Will Gott mir etwas geben hier,
So will ich dankbar sein dafür.
Mein Netz werf' ich auf sein Geheiß
Und sage bei der Arbeit Schweiß:
Das walte Gott!

4. Gott steht mir bei in aller Noth
Und giebt mir auch mein Stücklein Brot;
Nach seinem alten Vaterbrauch
Thut er mir Guts. Drum sprech' ich auch:
Das walte Gott!

5. Trifft mich ein Unglück, unverzagt!
Ist doch mein Werk mit Gott gewagt;
Er wird mir gnädig stehen bei.
Drum dieß auch meine Loosung sei:
Das walte Gott!

6. Er kann mich segnen früh und spät,
Bis einst mein Thun zu Ende geht;
Er giebt und nimmt, macht wie ers will.
Drum sprech' ich gläubig in der Still:
Das walte Gott!

Mel. 243: Wie ſchön leuchtet.

303. Dich ſeh' ich wieder, Morgenlicht,
nd freue mich der edeln Pflicht
em Höchſten Lob zu ſingen.
h will voll froher Dankbegier,
mildeſter Erbarmer, dir
reis und Anbetung bringen.
chöpfer!
ater!
eine Treue rührt aufs Neue mein Gemüthe;
roh empfind' ich deine Güte.
2. Du warſt auch dieſe Nacht um mich:
as wär' ich, hätteſt du nicht dich
o hilfreich mir bewieſen?
u meinem Leben ſetzeſt du
ßt einen neuen Tag hinzu:
ei hoch dafür geprieſen!
urch dich
in ich,
ab ich merke neue Stärke. Dich erhebe
eine Zunge, weil ich lebe!
3. Verleih, o Gott der Lieb' und Macht,
aß Sünd' und Gram gleich dieſer
uf ewig von mir fliehe, [Nacht
Daß ich die kurze Lebenszeit
In chriſtlicher Zufriedenheit
Zu nützen mich bemühe.
Prüfe,
Siehe,
Wie ichs meine! Dir iſt keine meiner Sorgen,
Auch die kleinſte nicht, verborgen.
4. Ich bin ein Chriſt: o Herr, verleih,
Daß ich des Namens würdig ſei!
Mein Ruhm iſt deine Gnade:
Denn ach, was bin ich ohne dich?
Ein irrend Schaf. Erhalte mich,
Mein Hirt, auf deinem Pfade.
Stärk mich,
Daß ich
Stets mich übe deine Liebe zu betrachten,
Ueber Alles dich zu achten.
5. Auch im Geräuſch der Welt ſoll
Der heilige Gedank' an dich [mich
Oft ſtill zu dir erheben.
Im dunkeln Thale wall' ich hier:
Einſt nimmſt du mich hinauf zu dir,
Zum Licht und höhern Leben.
Auf dich
Hoff' ich.
Herr, ich werde mich der Erde gern entſchwingen
Dir dort ewig Lob zu ſingen.

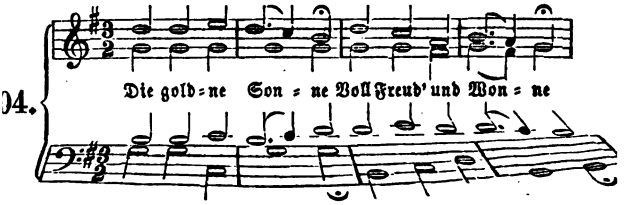

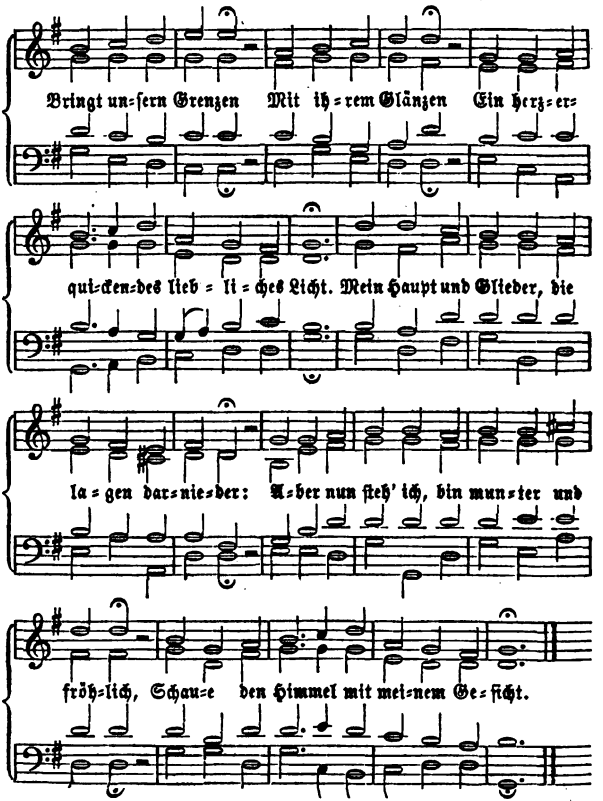

2. Mein Auge ſchauet,
Was Gott gebauet
Zu ſeinen Ehren
Und uns zu lehren,
Wie ſein Vermögen ſei mächtig und groß,
Und wo die Frommen dann ſollen hinkommen,

mit Frieden von hinnen
geschieden
:r Erden vergänglichem
et uns singen, [Schooß.
öpfer bringen
d Gaben;
nur haben,
Gotte zum Opfer gesetzt!
:n Güter sind unsre Ge-
müther;
zu treten mit Danken und
Beten,
n Opfer, dran er sich ergötzt.
nd und Morgen
ie Sorgen;
ind mehren,
verwehren
ie Werke und Thaten allein.
r uns legen, so ist er zugegen;
r aufstehen, so läßt er auf-
gehen
s seiner Barmherzigkeit
Schein.
hab' erhoben
ch droben
e Sinnen:
Beginnen
n Anstoß und glücklich er-
gehn.
d Schande, der Finsterniß
Bande,
d Tücke treib ferne zurücke,
auf deinen Geboten bestehn.
mich mit Freuden,
s Neiden
n Segen,
virst legen
es Bruders und Nähesten
Haus.
Brennen, unchristliches
Rennen
Nach Gut mit Sünde, das tilge
geschwinde
Von meinem Herzen und wirf es
hinaus.
7. Menschliches Wesen,
Was ists gewesen?
In einer Stunde
Geht es zu Grunde,
Sobald die Lüfte des Todes drein
wehn.
Alles in Allen muß brechen und
fallen;
Himmel und Erden, die müssen das
werden,
Was sie gewesen vor ihrem Bestehn.
8. Alles vergehet:
Gott aber stehet
Ohn' alles Wanken;
Seine Gedanken,
Sein Wort und Wille hat ewigen
Grund.
Sein Heil und Gnaden, die nehmen
nicht Schaden,
Heilen im Herzen die tödlichen
Schmerzen,
Halten uns zeitlich und ewig gesund.
9. Gott, meine Krone,
Vergieb und schone!
Laß meine Schulden
In Gnad' und Hulden [wandt.
Von deinen Augen sein ferne ge-
Sonsten regiere, mich lenke und führe,
Wie dirs gefället: ich habe gestellet
Alles in deine Beliebung und Hand.
10. Willst du mir geben,
Womit mein Leben
Ich kann ernähren,
So laß mich hören
Allzeit im Herzen dieß heilige Wort:
Gott ist das Größte, das Schönste,
das Beste;

Gott ist das Süßte und Allergewißte,
Aus allen Schätzen der edelste Hort.
11. Willst du mich kränken,
Mit Galle tränken,
Und soll von Plagen
Ich auch was tragen, [liebt!
Wohlan, so mach' es, wie dir es be-
Was gut und tüchtig, was schädlich und nichtig
Meinem Gemüthe, das weiß deine Güte;
Du hast nie einen zu bitter betrübt.
12. Kreuz und Elende,
Das nimmt ein Ende;
Nach Meeresbrausen
Und Windessausen [Gesicht.
Leuchtet der Sonnen erwünschtes
Freude die Fülle und selige Stille
Darf ich erwarten im himmlischen Garten:
Dahin sind meine Gedanken gerichtt.

Mel. 36: Vom Himmel kam.

305. Die Nacht ist hin, der Tag bricht an:
Zu Gott ruf innig Jedermann,
Daß er uns heut Herz, Mund und Hand
Bewahren mög vor Sünd und Schand.
2. Er lehr die Zung Bescheidenheit,
Daß sie nicht stifte Herzeleid;
Er halte wach des Auges Licht,
Daß uns die Welt verblende nicht.
3. Er geb ein Herz uns, glaubensvoll,
Nach Gott zu schauen, wie es soll;
Er laß uns mäßig leben heut,
Uns siegen in des Fleisches Streit:
4. Auf daß wir all zu Nacht mit Fleiß
Dir sagen, Vater, Ehr und Preis,
Gemindert werde unsre Schuld,
Gemehret deiner Gnade Huld.
5. Dem Vater sei Lob, Ehr und Preis
Und seinem Sohne gleicherweis;
Des heilgen Geistes Gütigkeit
Lobpreisen wir in Ewigkeit.

Mel. 167: Allein Gott in der Höh.

306. Erheb', o meine Seele, dich!
Die Finsterniß vergehet;
Der Glanz des Herrn erleuchtet dich,
Sein Licht am Himmel stehet.
Erhebe dich aus deinem Schlaf,
Daß er was Gutes in dir schaff,
Indem er dich erleuchtet.
2. Im Licht muß Alles rege sein
Und sich zur Arbeit kehren;
Im Licht singt früh das Vögelein,
Im Licht zu Gottes Ehren.
So soll der Mensch in Gottes Licht
Aufheben billig sein Gesicht
Zu dem, der ihn erleuchtet.
3. Laßt uns an unsre Arbeit gehn,
Daß wir den Herrn erheben;
Mit Christo laßt uns auferstehn
Und zeigen, daß wir leben.
Laßt uns in diesem Gnadenschein
Nicht eine Stunde müßig sein:
Gott ist's, der uns erleuchtet.
4. Ein Tag geht nach dem andern
Und unser Werk bleibt liegen. [fort,
Ach hilf uns, Herr, du treuster Hort,
Daß wir uns nicht betrügen:
Gieb, daß wir greifen an das Werk;
Gieb Gnade, Segen, Kraft und Stärk
Im Licht, das uns erleuchtet!
5. Das Licht des Glaubens sein in mir
Ein Licht der Kraft und Stärke;
Es sei die Demuth meine Zier,

eb das Werk der Werke;
eisheit öffne mir den Mund,
hn' in meines Herzens Grund:
ich recht erleuchtet.
err, bleib bei mir, du ew'ges
ſtets gehe richtig; [Licht,
mich durch dein Angeſicht,
nich zum Guten tüchtig,
erreich die goldne Stadt,
ine Hand gegründet hat
iglich erleuchtet.

03: Komm, o komm, du Geiſt.

Gott des Himmels und der Erden,
Sohn und heil'ger Geiſt,
Tag und Nacht läßt werden,
und Mond uns ſcheinen heißt,
ſtarke Hand die Welt,
as drinnen iſt, erhält!
ott, ich danke dir von Herzen,
u mich in dieſer Nacht
efahr, Angſt, Noth und Schmerzen
ehütet und bewacht
i aller meiner Schuld
och trägſt mit Vaterhuld.
aß die Nacht auch meiner Sün-
it dieſer Nacht vergehn; [den
r Jeſu, laß dich finden,
in Herz mir offen ſtehn,
eine Hilf' und Rath
meine Miſſethat.
ilf, daß ich mit dieſem Morgen
ich auferſtehen mag
ir meine Seele ſorgen,
wenn nun dein großer Tag
ſcheint und dein Gericht,
or erſchrecke nicht.
hre mich, o Herr, und leite
Meinen Gang nach deinem Wort;
Sei und bleibe du auch heute
Mein Beſchützer und mein Hort:
Nirgends als bei dir allein
Kann ich recht bewahret ſein.
6. Meinen Leib und meine Seele
Sammt den Sinnen und Verſtand,
Großer Gott, ich dir befehle
Unter deine ſtarke Hand;
Herr, mein Schild, mein' Ehr' und Ruhm,
Nimm mich auf, dein Eigenthum.
7. Deinen Engel zu mir ſende,
Der des böſen Feindes Macht,
Liſt und Anſchläg von mir wende
Und mich halt' in guter Acht,
Der auch endlich mich zur Ruh
Trage nach dem Himmel zu.

Mel. 18: Dein König kommt.

308. Gott Lob! nun iſt die Nacht verſchwunden,
Die Finſterniß iſt überwunden,
Das Licht des Himmels triumphiert;
Das Erdreich, das die dunkeln Schatten
Mit ihrer Macht umgeben hatten,
Der goldnen Sonne Klarheit ziert.
2. Wach' auf, wach' auf, mein Geiſt, und ſinge!
Dem Vater aller Geiſter bringe
Preis, Lob, Ehr, Ruhm, Dank, Kraft und Macht!
Erkenne ſeine Huld und Treue,
Die alle Morgen ſich aufs Neue
Ausbreitet und dich ſtets bewacht.
3. O daß doch mit der äußern Leben
Mein Innerſtes auch Licht möchte werden!
O daß mein Herz ein Himmel wäre,
Ein Firmament, daran die Sonne

Mein Jesus, meines Geistes Wonne,
Möcht scheinen zu des Schöpfers Ehr!

4. O daß der finstern Nacht Geschäfte
Durch dieser Sonnen neue Kräfte
Zerstreuet würden, und mein Sinn
Zu ihrem Licht sich stets erhübe,
Der Einfluß ihrer starken Triebe
Mich führte zu ihr selber hin!

5. Dieß ist mein Wunsch und mein Begehren:
Du, Vater, wollst mir dieß gewähren;
Sprich Ja und Amen selbst dazu!
So werd' ich auch nach diesen Tagen
Und überstandnem Leid' und Plagen
Genießen dort des Lichtes Ruh.

Mel. 194: Ach was bin ich.

309. Hüter, wird die Nacht der Sünden
Nicht verschwinden? [Sünden
Hüter, ist die Nacht schier hin?
Wird die Finsterniß der Sinnen
Bald zerrinnen,
Darein ich verwickelt bin?

2. Möcht' ich, wie das Rund der Erden,
Lichte werden! [Erden,
Seelensonne, gehe auf!
Ich bin finster, kalt und trübe:
Jesu Liebe,
Komm, beschleunige den Lauf!

3. Wir sind ja im neuen Bunde,
Da die Stunde
Der Erscheinung kommen ist,
Und ich muß mich stets im Schatten
So ermatten,
Weil du mir so ferne bist.

4. Wir sind ja der Nacht entnommen,
Seit du kommen: [men,
Aber ich bin lauter Nacht.
Darum wollst du mir, dem Deinen,
Auch erscheinen,
Der nach Licht und Rechte trachtt.

5. Wie kann ich des Lichtes Werke
Ohne Stärke,
In der Finsterniß vollziehn?
Wie kann ich die Liebe üben,
Demuth lieben
Und der Nacht Geschäfte fliehn?

6. Laß nicht zu, daß meine Seele
Sich so quäle:
Zünd dein Feuer in mir an;
Laß mich finstres Kind der Erden
Helle werden,
Daß ich Gutes wirken kann.

7. Das Vernunftlicht kann das Leben
Mir nicht geben: [Leben
Jesus und sein heller Schein,
Jesus muß das Herz anblicken
Und erquicken;
Jesus muß die Sonne sein.

8. Nur die Decke vor den Augen
Kann nicht taugen:
Seine Klarheit kann nicht ein;
Wenn sein helles Licht den Seinen
Soll erscheinen,
Muß das Auge lauter sein.

9. Das ist wohl die größte Plage,
Wenn am Tage
Man das Licht nicht sehen kann:
Jesu, gieb gesunde Augen,
Welche taugen;
Rühre meine Augen an!

310.

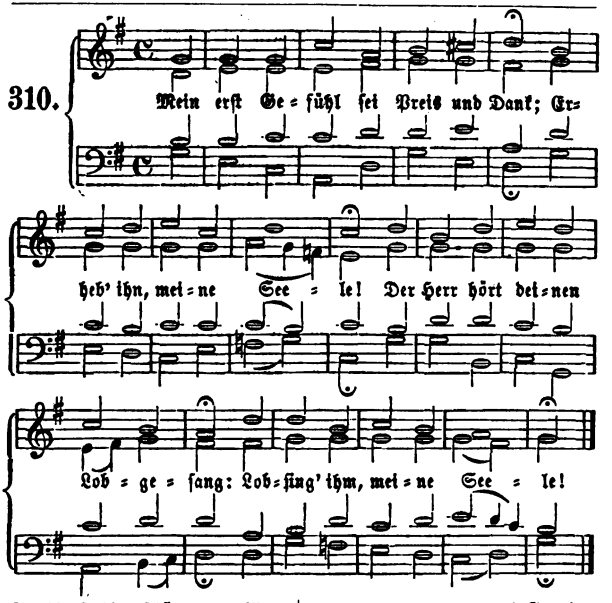

2. Mich ſelbſt zu ſchützen ohne Macht
Lag ich und ſchlief im Frieden:
Wer ſchafft die Sicherheit der Nacht
Und Ruhe für die Müden?

3. Wer wacht, wenn ich von mir nichts weiß,
Mein Leben zu bewahren?
Wer ſtärkt mein Blut in ſeinem Fleiß
Und ſchützt mich vor Gefahren?

4. Wer lehrt das Auge ſeine Pflicht
Sich ſicher zu bedecken?
Wer ruft dem Tag und ſeinem Licht
Die Seele zu erwecken?

5. Du biſt es, Herr und Gott der Welt,
Und dein iſt unſer Leben;
Du biſt es, der es uns erhält
Und mirs jetzt neu gegeben.

6. Gelobet ſeiſt du, Gott der Macht,
Gelobt ſei deine Treue,
Daß ich nach einer ſanften Nacht
Mich dieſes Tags erfreue.

7. Laß deinen Segen auf mir ruhn,
Mich deine Wege wallen,
Und lehre du mich ſelber thun
Nach deinem Wohlgefallen.

8. Nimm meines Lebens gnädig
Auf dich hofft meine Seele. [wahr:
Sei mir ein Retter in Gefahr,
Ein Vater, wenn ich fehle.

9. Gieb mir ein Herz voll Zuver-
Erfüllt mit Lieb' und Ruhe, [ſicht,
Ein weiſes Herz, das ſeine Pflicht
Erkenn' und willig thue:

10. Daß ich als ein getreuer Knecht
Nach deinem Reiche ſtrebe,
Gottſelig, züchtig und gerecht
Durch deine Gnade lebe;

11. Daß ich dem Nächſten beizuſtehn
Nie Fleiß und Arbeit ſcheue,
Mich gern an Andrer Wohlergehn
Und ihrer Tugend freue;

12. Daß ich das Glück der Lebens-
In deiner Furcht genieße [zeit
Und meinen Lauf mit Freudigkeit,
Wenn du gebeutſt, beſchließe.

311.

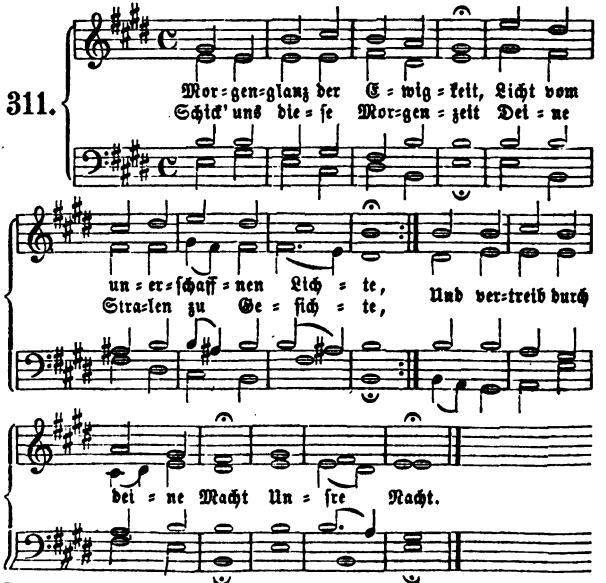

2. Deiner Güte Morgenthau
Fall' auf unſer matt Gewiſſen;
Laß die dürre Lebensau
Lauter ſüßen Troſt genießen,
Und erquick' uns, deine Schaar,
Immerdar.

3. Gieb, daß deiner Liebe Glut
Unſre kalten Werke tödte,

weck' uns Herz und Muth
ſtandner Morgenröthe,
ir, eh wir gar vergehn,
aufſtehn.
aß uns ja das Sündenkleid
nd immerdar vermeiden,
ns die Gerechtigkeit
ſchmücken und bekleiden
ir ſo vor aller Pein
: ſein.
ch du Aufgang aus der Höh,
daß auch am jüngſten Tage
r unſer Leib erſteh
entfernt von aller Plage,
uf jener Freudenbahn
n kann.
eucht' uns ſelbſt in jene Welt,
rklärte Gnadenſonne;
uns durch das Thränenfeld
s Land der ſüßen Wonne,
e Luſt, die uns erhöht,
rgeht!

l. 172: Nun danket alle Gott.

. O Jeſu, ſüßes Licht,
ſt die Nacht vergangen;
at dein Gnadenglanz
Neue mich umfangen;
ſt, was an mir iſt,
Schlafe aufgeweckt
at nun in Begier
: ſich ausgeſtreckt.
Was ſoll ich dir denn nun,
Gott, für Opfer ſchenken?
ll mich ganz und gar
ne Gnad' einſenken
eib und Seel' und Geiſt
ieſen ganzen Tag:
ll mein Opfer ſein,
ſonſt nichts vermag.

Mit Weisheit und mit Liebe,
Mit Keuſchheit, mit Geduld
Durch deines Geiſtes Triebe;
Auch mit der Demuth mich
Vor Allem kleide an:
So bin ich wohlgeſchmückt
Und köſtlich angethan.

4. Gieb, daß mir dieſen Tag
Stets vor den Augen ſchwebe,
Wie dein' Allgegenwart
Mich gleich der Luft umgebe,
Auf daß mein ganzes Thun
Durch Herz, durch Sinn und Mund
Dich lobe inniglich,
Mein Gott, zu aller Stund.

5. Ach ſegne, was ich thu,
Ja rede und gedenke;
Durch deines Geiſtes Kraft
Es alſo führ' und lenke,
Daß Alles nur geſcheh
Zu deines Namens Ruhm,
Und daß ich unverrückt
Verbleib dein Eigenthum.

Mel. 47: Nun laßt uns gehn.

313. Wach' auf, mein Herz, und ſinge
Dem Schöpfer aller Dinge,
Dem Geber aller Güter,
Dem frommen Menſchenhüter!

2. Als mich die dunkeln Schatten
Der Nacht umfangen hatten,
Da deckteſt du mich Armen,
O Vater, mit Erbarmen.

3. Du ſprachſt: Mein Kind, nun liege:
Kein Schrecken dich betrüge;
Schlaf wohl, laß dir nicht grauen:
Du ſollſt die Sonne ſchauen.

4. Dein Wort, das iſt geſchehen:
Ich kann das Licht noch ſehen;
Von Noth bin ich befreiet,
Dein Kind hat mich erfreuet.

5. Du willst ein Opfer haben:
Hier bring' ich meine Gaben,
Mein Loblied und mein Flehen;
Das wirst du nicht verschmähen.
6. Dein Werk an mir vollende
Und deinen Engel sende,
Der mich an diesem Tage
Auf seinen Händen trage.
7. Sprich Ja zu meinen Thaten;
Hilf selbst das Beste rathen;
Den Anfang, Mitt' und Ende,
Ach Herr, zum Besten wende.
8. Mein Herz sei deine Hütte;
Lenk' alle meine Schritte;
Dein Wort sei meine Speise,
Bis ich gen Himmel reise.

2. Abendlieder.

Mel. 63: O du Liebe meiner Liebe.

314. Abend, heller als der Morgen,
Weil mein Jesus bei mir ist!
Gute Nacht, ihr müden Sorgen!
Sanfte Ruhe, sei gegrüßt!
Weil mich Gottes Flügel decket
Und sein Auge für mich wacht,
Ach, so werd' ich nicht erschrecket
Von dem Graun der finstern Nacht.
2. Aber du, mein Herz, sollst wachen:
Denn dein Jesus klopfet an;
Sollst ihm eine Wohnung machen,
Wo er bei dir weilen kann.
Laß die Glaubenslampe brennen,
Geuß das Oel der Andacht ein:
So wirst du den Freund erkennen,
Der dir will zur Seiten sein.
3. Laß mein Opfer dir gefallen,
Hochgelobter Gottessohn;
Höre meines Mundes Lallen
Und der Lippen schwachen Ton.
Ach, tilg' aus mit deinem Blute
Des vergangnen Tages Schuld,
Hilf dem tiefgebeugten Muthe,
Und erzeige mir Geduld.
4. *Deine Wagenburg umschließe*
Alles, was mir angehört,
Daß man nichts vom Grauen wisse,
Welches sonst die Ruh verstört.
Treuer Hirte deiner Schafe,
Wächter mitten in der Nacht,
Decke mich in meinem Schlafe,
Gieb mir deiner Engel Wacht!

Mel. 130: Ach bleib bei uns.

315. Christe, du Quell des Tag
und Lichts,
Vor dir ist, Herr, verborgen nichts
Du bist des ewgen Lichtes Glanz:
Lehr uns den Weg der Wahrheit gan
2. Wir bitten deine Gottesmacht
Behüt uns, Herr, in dieser Nacht;
Bewahr uns, Herr, vor allem Leid
Gott, Vater der Barmherzigkeit!
3. Behüt den Schlaf, Herr Jes
Christ,
Daß uns nicht schad des Feindes List
Das Fleisch in Züchten reine sei:
So sind wir großer Sorgen frei.
4. Wenn unsre Augen schlafen ein
So laß das Herz doch wacker sein;
Beschirm uns, Gottes rechte Hand,
Und lös' uns von der Sünde Band.
5. Beschirmer, Herr der Christen
heit,
Dein Hilf allzeit sei uns bereit;
Hilf uns, Herr Gott, aus aller N
Durch deines Leibes heilgen To

6. Gedenk, o Herr, der schweren Zeit,
Darinnen wir noch sind im Streit;
Der Seel, die du erlöset hast,
Gieb, o Herr Jesu, Fried und Rast.

7. Dem Vater sei Lob, Ehr und Preis
Und seinem Sohne gleicher Weis;
Des heilgen Geistes Gütigkeit
Behüt uns bis in Ewigkeit!

316.

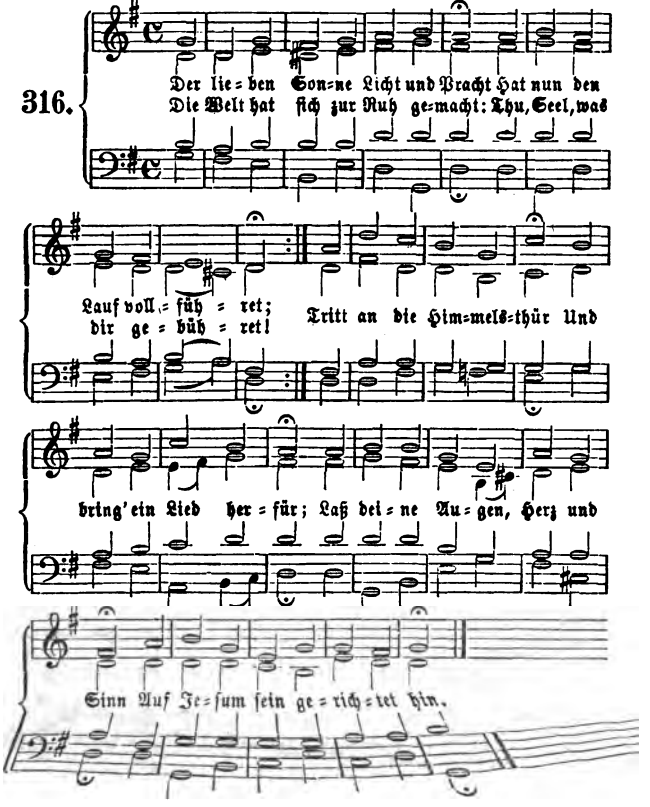

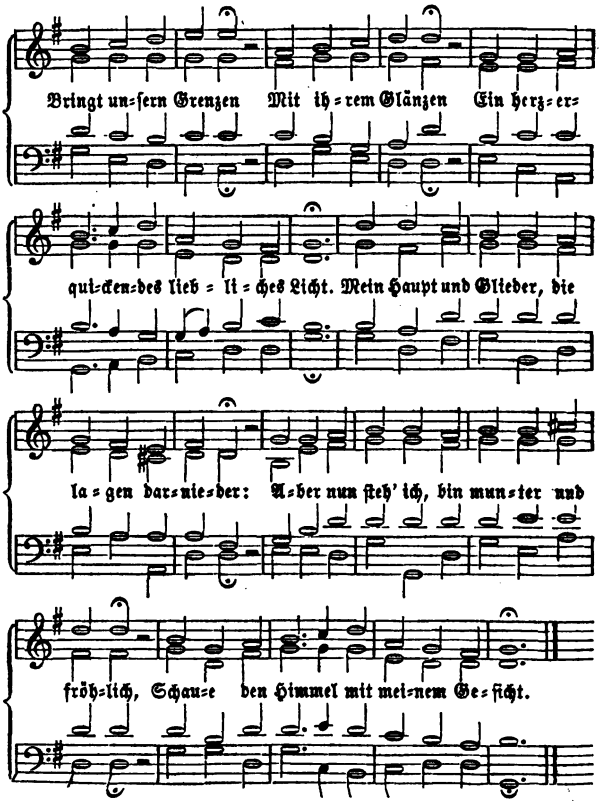

2. Mein Auge ſchauet,
Was Gott gebauet
Zu ſeinen Ehren
Und uns zu lehren,
Wie ſein Vermögen ſei mächtig und groß,
Und wo die Frommen dann ſollen hinkommen,

e mit Frieden von hinnen
geſchieden
'er Erden vergänglichem
ſet uns ſingen, [Schooß.
höpfer bringen
nd Gaben;
r nur haben,
Gotte zum Opfer geſetzt!
:en Güter ſind unſre Ge-
müther;
zu treten mit Danken und
Beten,
in Opfer, dran er ſich ergötzt.
:nd und Morgen
ne Sorgen;
und mehren,
verwehren
ne Werke und Thaten allein.
ir uns legen, ſo iſt er zugegen;
ir aufſtehen, ſo läßt er auf-
gehen
us ſeiner Barmherzigkeit
Schein.
hab' erhoben
och droben
ne Sinnen:
n Beginnen
len Anſtoß und glücklich er-
gehn.
nd Schande, der Finſterniß
Bande,
nd Tücke treib ferne zurücke,
auf deinen Geboten beſtehn.
mich mit Freuden,
les Neiden
en Segen,
wirſt legen
nes Bruders und Nächſten
Haus.
Brennen, unchriſtliches
Rennen

Nach Gut mit Sünde, das tilge
geſchwinde
Von meinem Herzen und wirf es
hinaus.

7. Menſchliches Weſen,
Was iſts geweſen?
In einer Stunde
Geht es zu Grunde,
Sobald die Lüfte des Todes drein
wehn.
Alles in Allen muß brechen und
fallen;
Himmel und Erden, die müſſen das
werden,
Was ſie geweſen vor ihrem Beſtehn.

8. Alles vergehet:
Gott aber ſtehet
Ohn' alles Wanken;
Seine Gedanken,
Sein Wort und Wille hat ewigen
Grund.
Sein Heil und Gnaden, die nehmen
nicht Schaden,
Heilen im Herzen die tödlichen
Schmerzen,
Halten uns zeitlich und ewig geſund.

9. Gott, meine Krone,
Vergieb und ſchone!
Laß meine Schulden
In Gnad' und Hulden [wandt.
Von deinen Augen ſein ferne ge-
Sonſten regiere, mich lenke und führe,
Wie dirs gefället: ich habe geſtellet
Alles in deine Beliebung und Hand.

10. Willſt du mir geben,
Womit mein Leben
Ich kann ernähren,
So laß mich hören
Allzeit im Herzen dieß heilige Wort:
Gott iſt das Größe, das Schönſte,
das Beſte;

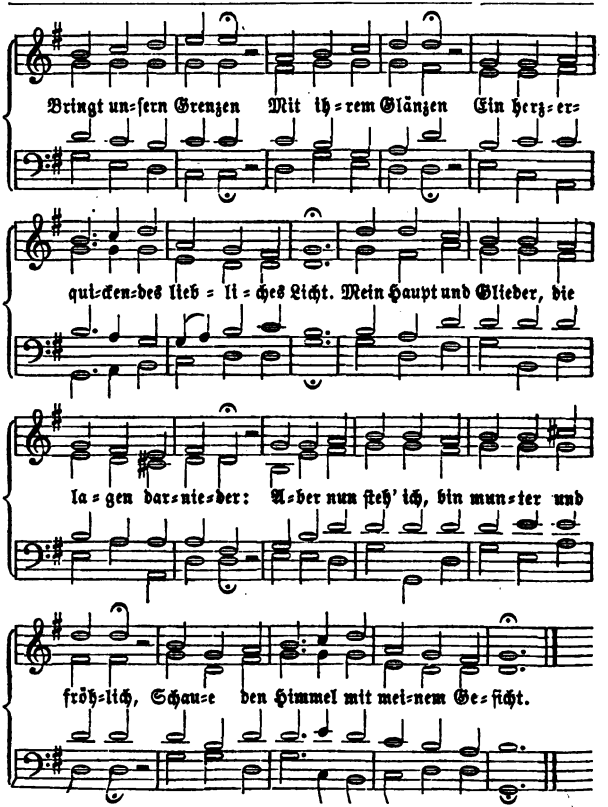

2. Mein Auge schauet,
Was Gott gebauet
Zu seinen Ehren
Und uns zu lehren,
Wie sein Vermögen sei mächtig und groß,
Und wo die Frommen dann sollen hinkommen,

e mit Frieden von hinnen
geſchieden
ſer Erden vergänglichem
ſet uns ſingen, [Schooß.
höpfer bringen
nd Gaben;
r nur haben,
Gotte zum Opfer geſetzt!
:en Güter ſind unſre Ge-
müther;
zu treten mit Danken und
Beten,
in Opfer, dran er ſich ergötzt.
end und Morgen
ine Sorgen;
und mehren,
verwehren
ne Werke und Thaten allein.
ir uns legen, ſo iſt er zugegen;
ir aufſtehen, ſo läßt er auf-
gehen
us ſeiner Barmherzigkeit
Schein.
hab' erhoben
och droben
ne Sinnen:
n Beginnen
len Anſtoß und glücklich er-
gehn.
nd Schande, der Finſterniß
Bande,
nd Tücke treib ferne zurücke,
auf deinen Geboten beſtehn.
mich mit Freuden,
les Neiden
en Segen,
wirſt legen
aes Bruders und Nächſten
Haus.
Brennen, unchriſtliches
Rennen

Nach Gut mit Sünde, das tilge
geſchwinde
Von meinem Herzen und wirf es
hinaus.

7. Menſchliches Weſen,
Was iſts geweſen?
In einer Stunde
Geht es zu Grunde,
Sobald die Lüfte des Todes drein
wehn.
Alles in Allen muß brechen und
fallen;
Himmel und Erden, die müſſen das
werden,
Was ſie geweſen vor ihrem Beſtehn.

8. Alles vergehet:
Gott aber ſtehet
Ohn' alles Wanken;
Seine Gedanken,
Sein Wort und Wille hat ewigen
Grund.
Sein Heil und Gnaden, die nehmen
nicht Schaden,
Heilen im Herzen die tödlichen
Schmerzen,
Halten uns zeitlich und ewig geſund.

9. Gott, meine Krone,
Vergieb und ſchone!
Laß meine Schulden
In Gnad' und Hulden [wandt.
Von deinen Augen ſein ferne ge-
Sonſten regiere, mich lenke und führe,
Wie dirs gefället: ich habe geſtellet
Alles in deine Beliebung und Hand.

10. Willſt du mir geben,
Womit mein Leben
Ich kann ernähren,
So laß mich hören
Allzeit im Herzen dieß heilige Wort:
Gott iſt das Größte, das Schönſte,
das Beſte;

Gott ist das Süßte und Allergewißte,
Aus allen Schätzen der edelste Hort.
11. Willst du mich kränken,
Mit Galle tränken,
Und soll von Plagen
Ich auch was tragen, [liebt!
Wohlan, so mach' es, wie dir es be-
Was gut und tüchtig, was schädlich und nichtig
Meinem Gemüthe, das weiß deine Güte;
Du hast nie einen zu bitter betrübt.
12. Kreuz und Elende,
Das nimmt ein Ende;
Nach Meeresbrausen
Und Windessausen [Gesicht.
Leuchtet der Sonnen erwünschtes
Freude die Fülle und selige Stille
Darf ich erwarten im himmlischen Garten:
Dahin sind meine Gedanken gerichtt.

Mel. 36: Vom Himmel kam.

305. Die Nacht ist hin, der Tag bricht an:
Zu Gott ruf innig Jedermann,
Daß er uns heut Herz, Mund und Hand
Bewahren mög vor Sünd und Schand.
2. Er lehr die Zung Bescheidenheit,
Daß sie nicht stifte Herzeleid;
Er halte wach des Auges Licht,
Daß uns die Welt verblende nicht.
3. Er geb ein Herz uns, glaubensvoll,
Nach Gott zu schauen, wie es soll;
Er laß uns mäßig leben heut,
Uns siegen in des Fleisches Streit:
4. Auf daß wir all zu Nacht mit Fleiß
Dir sagen, Vater, Ehr und Preis,
Gemindert werde unsre Schuld,
Gemehret deiner Gnade Huld.
5. Dem Vater sei Lob, Ehr und Preis
Und seinem Sohne gleicherweis;
Des heilgen Geistes Gütigkeit
Lobpreisen wir in Ewigkeit.

Mel. 167: Allein Gott in der Höh.

306. Erheb', o meine Seele, dich!
Die Finsterniß vergehet;
Der Glanz des Herrn erleuchtet dich,
Sein Licht am Himmel stehet.
Erhebe dich aus deinem Schlaf,
Daß er was Gutes in dir schaff,
Indem er dich erleuchtet.
2. Im Licht muß Alles rege sein
Und sich zur Arbeit kehren;
Im Licht singt früh das Vögelein,
Im Licht zu Gottes Ehren.
So soll der Mensch in Gottes Licht
Aufheben billig sein Gesicht
Zu dem, der ihn erleuchtet.
3. Laßt uns an unsre Arbeit gehn,
Daß wir den Herrn erheben;
Mit Christo laßt uns auferstehn
Und zeigen, daß wir leben.
Laßt uns in diesem Gnadenschein
Nicht eine Stunde müßig sein:
Gott ist's, der uns erleuchtet.
4. Ein Tag geht nach dem andern
Und unser Werk bleibt liegen. [fort,
Ach hilf uns, Herr, du treuster Hort,
Daß wir uns nicht betrügen:
Gieb, daß wir greifen an das Werk;
Gieb Gnade, Segen, Kraft und Stärk
Im Licht, das uns erleuchtet!
5. Das Licht des Glaubens sein in mir
Ein Licht der Kraft und Stärke;
Es sei die Demuth meine Zier,

ò das Werk der Werke;
isheit öffne mir den Mund,
in' in meines Herzens Grund:
ich recht erleuchtet.
rr, bleib bei mir, du ew'ges
stets gehe richtig; [Licht,
mich durch dein Angesicht,
ich zum Guten tüchtig,
erreich die goldne Stadt,
te Hand gegründet hat
iglich erleuchtet.

)3: Komm, o komm, du Geist.

Gott des Himmels und der Erden,
Sohn und heil'ger Geist,
Tag und Nacht läßt werden,
und Mond uns scheinen heißt,
tarke Hand die Welt,
s drinnen ist, erhält!
)tt, ich danke dir von Herzen,
mich in dieser Nacht
:fahr, Angst, Noth und Schmerzen
hütet und bewacht
. aller meiner Schuld
)ch trägst mit Vaterhuld.
ß die Nacht auch meiner Sün-
:t dieser Nacht vergehn; [den
Jesu, laß dich finden,
n Herz mir offen stehn,
ine Hilf' und Rath
meine Missethat.
lf, daß ich mit diesem Morgen
h auferstehen mag
r meine Seele sorgen,
enn nun dein großer Tag
heint und dein Gericht,
r erschrecke nicht.
re mich, o Herr, und leite
Meinen Gang nach deinem Wort;
Sei und bleibe du auch heute
Mein Beschützer und mein Hort:
Nirgends als bei dir allein
Kann ich recht bewahret sein.
6. Meinen Leib und meine Seele
Sammt den Sinnen und Verstand,
Großer Gott, ich dir befehle
Unter deine starke Hand;
Herr, mein Schild, mein' Ehr' und Ruhm,
Nimm mich auf, dein Eigenthum.
7. Deinen Engel zu mir sende,
Der des bösen Feindes Macht,
List und Anschläg von mir wende
Und mich halt' in guter Acht,
Der auch endlich mich zur Ruh
Trage nach dem Himmel zu.

Mel. 18: Dein König kommt.

308. Gott Lob! nun ist die Nacht verschwunden,
Die Finsterniß ist überwunden,
Das Licht des Himmels triumphiert;
Das Erdreich, das die dunkeln Schatten
Mit ihrer Macht umgeben hatten,
Der goldnen Sonne Klarheit ziert.
2. Wach' auf, wach' auf, mein Geist, und singe!
Dem Vater aller Geister bringe
Preis, Lob, Ehr, Ruhm, Dank, Kraft und Macht!
Erkenne seine Huld und Treue,
Die alle Morgen sich aufs Neue
Ausbreitet und dich stets bewacht.
3. O daß doch mit der äußern Erden
Mein Innerstes auch licht möcht werden!
O daß mein Herz ein Himmel wär
Ein Firmament, daran die Sonn

Mein Jesus, meines Geistes Wonne,
Möcht scheinen zu des Schöpfers Ehr!
4. O daß der finstern Nacht Geschäfte
Durch dieser Sonnen neue Kräfte
Zerstreuet würden, und mein Sinn
Zu ihrem Licht sich stets erhübe,
Der Einfluß ihrer starken Triebe
Mich führte zu ihr selber hin!
5. Dieß ist mein Wunsch und mein Begehren:
Du, Vater, wollst mir dieß gewähren;
Sprich Ja und Amen selbst dazu!
So werd' ich auch nach diesen Tagen
Und überstandnem Leid' und Plagen
Genießen dort des Lichtes Ruh.

Mel. 194: Ach was bin ich.

309. Hüter, wird die Nacht der Sünden
Nicht verschwinden? [Hüter, ist die Nacht schier hin?
Wird die Finsterniß der Sinnen
Bald zerrinnen,
Darein ich verwickelt bin?
2. Möcht' ich, wie das Rund der Erden,
Lichte werden! [Seelensonne, gehe auf!
Ich bin finster, kalt und trübe:
Jesu Liebe,
Komm, beschleunige den Lauf!
3. Wir sind ja im neuen Bunde,
Da die Stunde
Der Erscheinung kommen ist,
Und ich muß mich stets im Schatten
So ermatten,
Weil du mir so ferne bist.
4. Wir sind ja der Nacht
Seit du kommen:
Aber ich bin lauter Nacht.
Darum wollst du mir, dem
Auch erscheinen,
Der nach Licht und Rechte tr
5. Wie kann ich des Lichtes
Ohne Stärke,
In der Finsterniß vollziehn?
Wie kann ich die Liebe üben,
Demuth lieben
Und der Nacht Geschäfte flieh
6. Laß nicht zu, daß meine
Sich so quäle:
Zünd dein Feuer in mir an;
Laß mich finstres Kind der E
Helle werden,
Daß ich Gutes wirken kann.
7. Das Vernunftlicht kann
Mir nicht geben:
Jesus und sein heller Schein,
Jesus muß das Herz anblicken
Und erquicken;
Jesus muß die Sonne sein.
8. Nur die Decke vor den A
Kann nicht taugen:
Seine Klarheit kann nicht ein
Wenn sein helles Licht den S
Soll erscheinen,
Muß das Auge lauter sein.
9. Das ist wohl die größte
Wenn am Tage
Man das Licht nicht sehen kan
Jesu, gieb gesunde Augen,
Welche taugen;
Rühre meine Augen an!

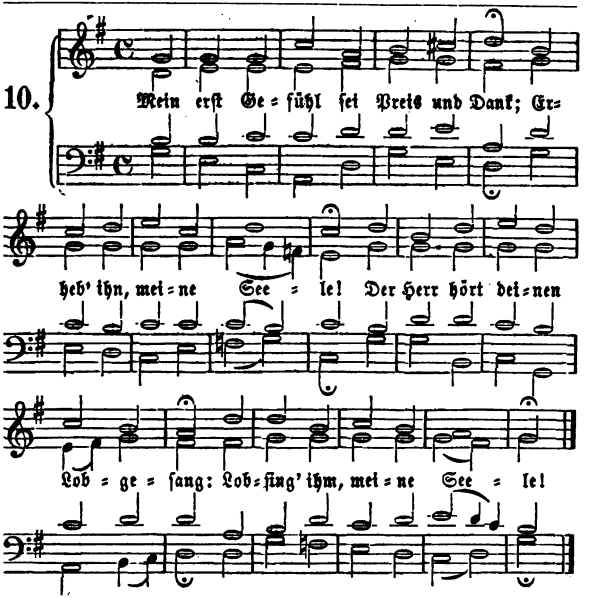

. Mich ſelbſt zu ſchützen ohne Macht
g ich und ſchlief im Frieden:
er ſchafft die Sicherheit der Nacht
ıd Ruhe für die Müden?
. Wer wacht, wenn ich von mir nichts weiß,
ein Leben zu bewahren?
er ſtärkt mein Blut in ſeinem Fleiß
ıd ſchützt mich vor Gefahren?
. Wer lehrt das Auge ſeine Pflicht
ch ſicher zu bedecken?
r ruft dem Tag und ſeinem Licht
Seele zu erwecken?

5. Du biſt es, Herr und Gott der Welt,
Und dein iſt unſer Leben;
Du biſt es, der es uns erhält
Und mirs jetzt neu gegeben.
6. Gelobet ſeiſt du, Gott der Macht,
Gelobt ſei deine Treue,
Daß ich nach einer ſanften Nacht
Mich dieſes Tags erfreue.
7. Laß deinen Segen auf mir ruhn,
Mich deine Wege wallen,
Und lehre du mich ſelber thun
Nach deinem Wohlgefallen.

8. Nimm meines Lebens gnädig
Auf dich hofft meine Seele. [wahr:
Sei mir ein Retter in Gefahr,
Ein Vater, wenn ich fehle.

9. Gieb mir ein Herz voll Zuver-
Erfüllt mit Lieb' und Ruhe, [ſicht,
Ein weiſes Herz, das ſeine Pflicht
Erkenn' und willig thue:

10. Daß ich als ein getreuer Knecht
Nach deinem Reiche ſtrebe,
Gottſelig, züchtig und gerecht
Durch deine Gnade lebe;

11. Daß ich dem Nächſten beizuſte
Nie Fleiß und Arbeit ſcheue,
Mich gern an Andrer Wohlergehn
Und ihrer Tugend freue;

12. Daß ich das Glück der Leben
In deiner Furcht genieße [ſ
Und meinen Lauf mit Freudigkeit
Wenn du gebeutſt, beſchließe.

311.

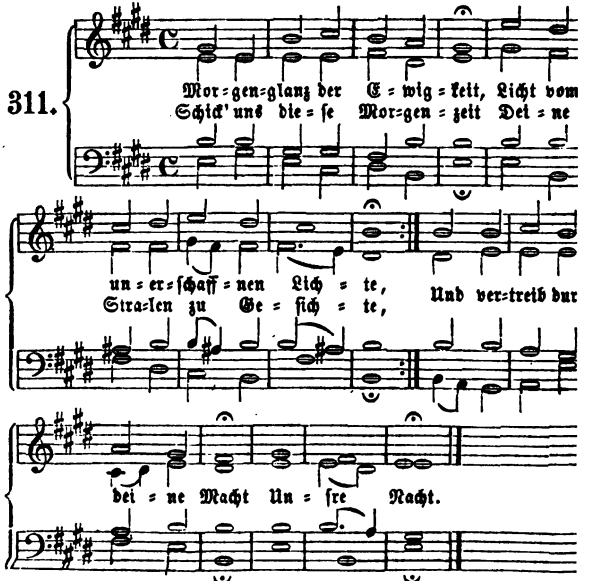

2. Deiner Güte Morgenthau
Fall' auf unſer matt Gewiſſen;
Laß die dürre Lebensau
Lauter ſüßen Troſt genießen,
Und erquick' und, deine Schaar,
Immerdar.

3. Gieb, daß deiner Liebe G
Unſre kalten Werke tödte,

ck' uns Herz und Muth
ıdner Morgenröthe,
eh wir gar vergehn,
ſtehn.
uns ja das Sündenkleid
immerdar vermeiden,
die Gerechtigkeit
mücken und bekleiden
ſo vor aller Pein
in.
du Aufgang aus der Höh,
ß auch am jüngſten Tage
nſer Leib erſteh
fernt von aller Plage,
jener Freudenbahn
ınn.
ht' uns ſelbſt in jene Welt,
ärte Gnadenſonne;
s durch das Thränenfeld
ınd der ſüßen Wonne,
ıſt, die uns erhöht,
:ht!

72: Nun danket alle Gott.

O Jeſu, ſüßes Licht,
ie Nacht vergangen;
dein Gnadenglanz
te mich umfangen;
was an mir iſt,
lafe aufgeweckt
ıun in Begier
h ausgeſtreckt.
ſoll ich dir denn nun,
tt, für Opfer ſchenken?
nich ganz und gar
Gnad' einſenken
und Seel' und Geiſt
:n ganzen Tag:
ıein Opfer ſein,
ıuſt nichts vermag.
Jeſu, ſchmücke mich
Mit Weisheit und mit Liebe,
Mit Keuſchheit, mit Geduld
Durch deines Geiſtes Triebe;
Auch mit der Demuth mich
Vor Allem kleide an:
So bin ich wohlgeſchmückt
Und köſtlich angethan.

4. Gieb, daß mir dieſen Tag
Stets vor den Augen ſchwebe,
Wie dein' Allgegenwart
Mich gleich der Luft umgebe,
Auf daß mein ganzes Thun
Durch Herz, durch Sinn und Mund
Dich lobe inniglich,
Mein Gott, zu aller Stund.

5. Ach ſegne, was ich thu,
Ja rede und gedenke;
Durch deines Geiſtes Kraft
Es alſo führ' und lenke,
Daß Alles nur geſcheh
Zu deines Namens Ruhm,
Und daß ich unverrückt
Verbleib dein Eigenthum.

Mel. 47: Nun laßt uns gehn.

313. Wach' auf, mein Herz, und ſinge
Dem Schöpfer aller Dinge,
Dem Geber aller Güter,
Dem frommen Menſchenhüter!

2. Als mich die dunkeln Schatten
Der Nacht umfangen hatten,
Da deckteſt du mich Armen,
O Vater, mit Erbarmen.

3. Du ſprachſt: Mein Kind, nun liege:
Kein Schrecken dich betrüge;
Schlaf wohl, laß dir nicht grauen:
Du ſollſt die Sonne ſchauen.

4. Dein Wort, das iſt geſchehen.
Ich kann das Licht noch ſehen;
Von Noth bin ich befreiet,
Dein Schutz hat mich erneuet.

5. Du willst ein Opfer haben:
Hier bring' ich meine Gaben,
Mein Loblied und mein Flehen;
Das wirst du nicht verschmähen.
6. Dein Werk an mir vollende
Und deinen Engel sende,
Der mich an diesem Tage
Auf seinen Händen trage.
7. Sprich Ja zu meinen Thaten;
Hilf selbst das Beste rathen;
Den Anfang, Mitt' und Ende,
Ach Herr, zum Besten wende.
8. Mein Herz sei deine Hütte;
Lenk' alle meine Schritte;
Dein Wort sei meine Speise,
Bis ich gen Himmel reise.

2. Abendlieder.

Mel. 63: O du Liebe meiner Liebe.

314. Abend, heller als der Morgen,
Weil mein Jesus bei mir ist!
Gute Nacht, ihr müden Sorgen!
Sanfte Ruhe, sei gegrüßt!
Weil mich Gottes Flügel decket
Und sein Auge für mich wacht,
Ach, so werd' ich nicht erschrecket
Von dem Graun der finstern Nacht.
2. Aber du, mein Herz, sollst wachen:
Denn dein Jesus klopfet an;
Sollst ihm eine Wohnung machen,
Wo er bei dir weilen kann.
Laß die Glaubenslampe brennen,
Geuß das Oel der Andacht ein:
So wirst du den Freund erkennen,
Der dir will zur Seiten sein.
3. Laß mein Opfer dir gefallen,
Hochgelobter Gottessohn;
Höre meines Mundes Lallen
Und der Lippen schwachen Ton.
Ach, tilg' aus mit deinem Blute
Des vergangnen Tages Schuld,
Hilf dem tiefgebeugten Muthe,
Und erzeige mir Geduld.
4. *Deine Wagenburg umschließe*
Alles, was mir angehört,
Daß man nichts vom Grauen wisse,
Welches sonst die Ruh verstört.
Treuer Hirte deiner Schafe,
Wächter mitten in der Nacht,
Decke mich in meinem Schlafe,
Gieb mir deiner Engel Wacht!

Mel. 130: Ach bleib bei uns.

315. Christe, du Quell des Tags und Lichts,
Vor dir ist, Herr, verborgen nichts;
Du bist des ewgen Lichtes Glanz:
Lehr uns den Weg der Wahrheit ganz.
2. Wir bitten deine Gottesmacht,
Behüt uns, Herr, in dieser Nacht;
Bewahr uns, Herr, vor allem Leid,
Gott, Vater der Barmherzigkeit!
3. Behüt den Schlaf, Herr Jesu Christ,
Daß uns nicht schad des Feindes List;
Das Fleisch in Züchten reine sei:
So sind wir großer Sorgen frei.
4. Wenn unsre Augen schlafen ein,
So laß das Herz doch wacker sein;
Beschirm uns, Gottes rechte Hand,
Und lös' uns von der Sünde Band.
5. Beschirmer, Herr der Christenheit,
Dein Hilf allzeit sei uns bereit;
Hilf uns, Herr Gott, aus aller Noth
Durch deines Leibes heilgen Tod.

. Gedenk, o Herr, der ſchweren Zeit,
rinnen wir noch ſind im Streit;
r Seel, die du erlöſet haſt,
eb, o Herr Jeſu, Fried und Raſt.

7. Dem Vater ſei Lob, Ehr und Preis
Und ſeinem Sohne gleicher Weis;
Des heilgen Geiſtes Gütigkeit
Behüt uns bis in Ewigkeit!

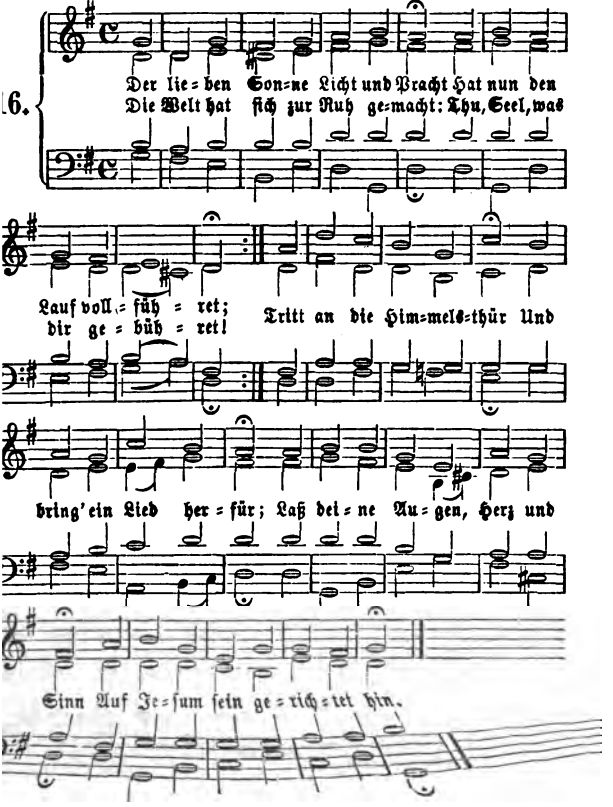

2. Ihr hellen Sterne leuchtet wohl
Und glänzt mit Licht und Stralen;
Ihr macht die Nacht des Glanzes voll:
Doch noch zu tausend Malen
Scheint heller in mein Herz
Die ew'ge Himmelskerz,
Mein Jesus, meiner Seele Ruhm,
Mein Schutz, mein Schatz, mein Eigenthum.

3. Der Schlaf wird liegen diese Nacht
Auf Menschen und auf Thieren:
Doch Einer ist, der droben wacht,
Bei dem kein Schlaf zu spüren:
Es schlummert, Jesu, nicht
Dein Aug', auf mich gerichtt.
Doch wachet Jesus nicht allein:
Mein Herz soll mit ihm wachend sein.

4. Mit dir will ich zu Bette gehn,
Dir will ich mich befehlen:
Du wirst, mein Hüter, auf mich sehn
Und rathen meiner Seelen.
Ich fürchte keine Noth,
Nicht Hölle, Welt noch Tod:
Denn wer mit Jesu schlafen geht,
Mit Freuden wieder aufersteht.

317.

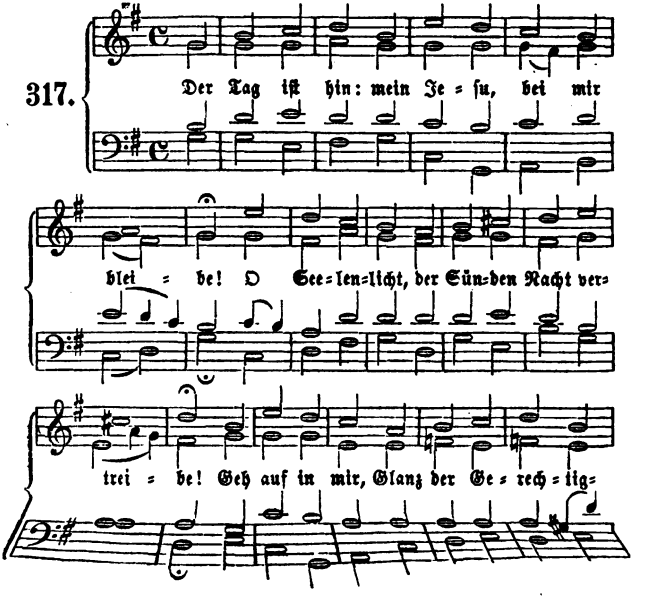

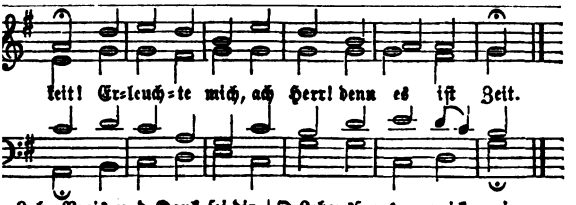

. Lob, Preis und Dank sei dir, mein Gott, gesungen;
r sei die Ehr, daß Alles wohl gelungen
ch deinem Rath, obschon ichs nicht versteh:
. bist gerecht, es gehe, wie es geh.
. Nur Eines ist, das mich empfindlich quälet:
ständigkeit im Guten mir noch fehlet: [ger;
s weiß du wohl, o Herzenskündistrauchle noch wie ein Unmündiger.
. Vergieb es, Herr, was mir sagt mein Gewissen:
lt, Teufel, Sünd' hat mich von dir gerissen. [ein:
ist mir leid, ich stell mich wieder
r ist mein Herz; du mein, und ich bin dein.
. Israels Schutz, mein Hüter und mein Hirte,
meinem Trost dein sieghaft Schwert umgürte;
wahre mich in dieser dunkeln Nacht,
un mich bedroht des Feindes List und Macht.
Du schlummerst nicht, wenn matte Glieder schlafen.
laß die Seel' im Schlaf nur Gutes schaffen!
O Lebenssonn', erquicke meinen Sinn!
Dich laß' ich nicht, ob auch der Tag ist hin.

Mel. 317: Der Tag ist hin.

318. Die Sonn' hat sich mit ihrem Glanz gewendet,
Und was sie soll, auf diesen Tag vollendet;
Die dunkle Nacht bringt allenthalben zu,
Bringt Menschen, Vieh und alle Welt zur Ruh.

2. Ich preise dich, du Herr der Nächt' und Tage,
Daß du mich heut vor aller Noth und Plage
Durch deine Hand und wunderbare Macht
Hast unverletzt und frei hindurch gebracht.

3. Vergieb, wo ich bei Tage so gelebet,
Daß ich nach dem, was finster ist, gestrebet; [schein
Laß alle Schuld durch deinen Gnaden-
In Ewigkeit bei dir verlöschet sein.

4. Schaff, daß mein Geist dich ungehindert schaue,
Indem ich mich der trüben Nacht vertraue,

Und daß der Leib auf dieſen ſchweren Tag
In deiner Kraft ſich ſanft erholen ſmag.

5. Vergönne, daß der lieben Engel Schaaren
Mich vor der Macht der Finſterniß bewahren,
Auf daß ich mag vor aller Angſt und Pein,
Wenn ich nun lieg' und ſchlafe, ſicher ſein.

6. Herr, wenn mich wird die lange Nacht bedecken
Und in die Ruh des tiefen Grabes ſtrecken,
So blicke mich mit deinen Augen an,
Daraus ich Licht im Tode nehmen kann.

7. Und laß hernach zugleich mit allen Frommen
Mich zu dem Glanz des andern Lebens kommen,
Da du uns haſt den großen Tag beſtimmt,
Dem keine Nacht ſein Licht und Klarheit nimmt.

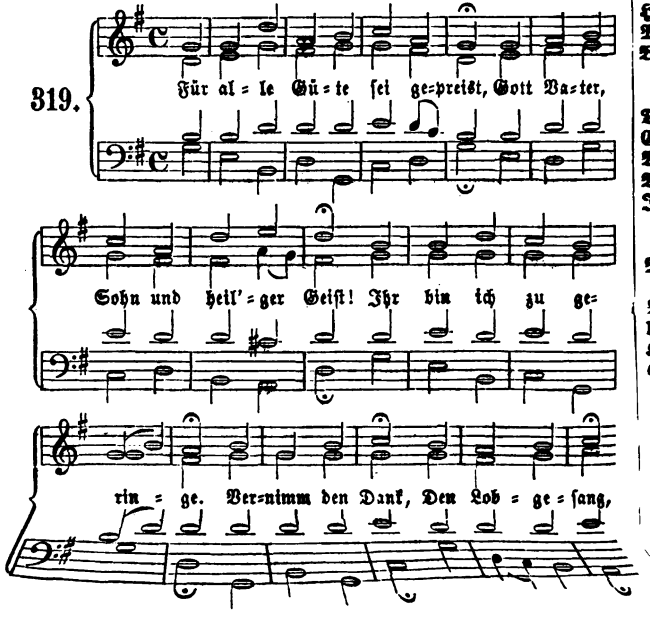

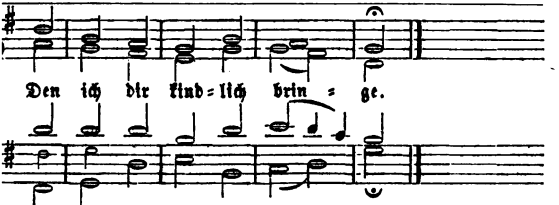

Du nahmst dich meiner herz=
lich an,
Großes heut an mir gethan,
mein Gebet gewähret,
väterlich
Haus und mich
ihet und genähret.
Herr, was ich bin, ist dein
Geschenk;
heißt, mit dem ich dein gedenk,
ahiges Gemüthe,
ich vermag
iesen Tag,
les deine Gäte.
Sei auch nach deiner Lieb' und
Macht
Schutz und Schirm in dieser
Nacht;
eb mir meine Sünden.
ommt mein Tod,
Zebaoth,
ß mich Gnade finden.

I. 84: Wach' auf, mein Herz!

, Gott Lob! ein Schritt zur
ermals vollendet: [Ewigkeit
r im Fortgang dieser Zeit
Herz sich sehnlich wendet,
ell, daraus mein Leben fließt
'e Gnade sich ergießt
ter Seele Leben.

2. Ich zähle Stunden, Tag und
Und wird mir allzu lange, [Jahr,
Bis es erscheine, daß ich gar,
O Leben, dich umfange,
Damit, was sterblich ist an mir,
Verschlungen werde ganz in dir
Und ich unsterblich werde.

3. Doch sei dir ganz anheimgestellt
Die rechte Zeit und Stunde,
Wiewohl ich weiß, daß dirs gefällt,
Daß ich mit Herz und Munde
Dich kommen heiße und darauf
Von nun an richte meinen Lauf,
Daß ich dir komm' entgegen.

4. Ich bin vergnügt, daß mich nichts
Von deiner Liebe trennen, [kann
Und daß ich frei vor Jedermann
Dich meinen Freund darf nennen,
Und daß du dort, o Lebensfürst,
Dich ganz mit mir vereinen wirst
Und mir dein Erbe schenken.

5. Drum preis' ich dich aus Dankbar=
Daß sich der Tag geendet [keit,
Und also auch von dieser Zeit
Ein neuer Schritt vollendet,
Und freudig schreit' ich weiter fort,
Bis ich gelange an die Pfort
Jerusalems dort oben.

6. Wenn meine Hände lässig sind
Und meine Kniee beben,
So beut mir deine Hand geschwind
Mich wieder zu erheben.

Erfüll mit deiner Kraft mein Herz,
Damit ich freudig himmelwärts
Ohn' Unterlaß aufsteige.

7. Geh, Seele, frisch im Glauben
Und sei nur unerschrocken; [dran
Laß dich nicht von der rechten Bahn
Die Lust der Welt ablocken;
So dir der Lauf zu langsam däucht,
So eile, wie ein Adler fleugt,
Mit Flügeln süßer Liebe.

8. O Jesu, meine Seele ist
Schon auf zu dir geflogen;
Du hast, weil du voll Liebe bist,
Mich ganz zu dir gezogen.
Fahr hin, was heißet Stund' und Zeit!
Ich bin schon in der Ewigkeit,
Weil ich in Jesu lebe.

Mel. 65: O Welt, sieh hier.

321. Herr, der du mir das Leben
Bis diesen Tag gegeben,
Dich bet' ich kindlich an.
Ich bin viel zu geringe
Der Treue, die ich singe,
Und die du heut an mir gethan.

2. Mit dankendem Gemüthe
Freu' ich mich deiner Güte;
Ich freue mich in dir.
Du giebst mir Kraft und Stärke,
Gedeihn zu meinem Werke
Und schaffst ein reines Herz in mir.

3. Gott, welche Ruh der Seelen
Nach deines Worts Befehlen
Einher im Leben gehn,
Auf deine Güte hoffen,
Im Geist den Himmel offen [sehn!
Und dort den Preis des Glaubens

4. Ich weiß, an wen ich glaube,
Und nahe mich im Staube
Zu dir, o Gott, mein Heil!
Ich bin der Schuld entladen,
Ich bin bei dir in Gnaden,
Und in dem Himmel ist mein Theil.

5. Bedeckt mit deinem Segen,
Eil' ich der Ruh entgegen;
Dein Name sei gepreist!
Mein Leben und mein Ende
Ist dein; in deine Hände
Befehl' ich, Vater, meinen Geist.

Mel. 44: Hilf, Herr Jesu.

322. Herr, es ist von meinem Le
Abermal ein Tag dahin: [bei
Lehre mich nun Achtung geben,
Ob ich fromm gewesen bin;
Zeige mir auch selber an,
So ich was nicht recht gethan,
Und hilf jetzt in allen Sachen
Guten Feierabend machen.

2. Freilich wirst du manches finden
Das dir nicht gefallen hat:
Denn ich bin noch voller Sünden
In Gedanken, Wort und That.
Ach, wie oft vergieng ich mich,
Mein Erbarmer, wider dich!
Wer kann merken, wer kann zählen
Herr, wie oft wir vor dir fehlen?

3. Aber, o du Gott der Gnaden,
Habe noch mit mir Geduld!
Ich bin freilich schwer beladen:
Doch vergieb mir alle Schuld!
Deine große Vatertreu
Werd' auch diesen Abend neu:
So will ich noch deinen Willen
Künftig mehr als heut erfüllen.

4. Heilige mir das Gemüthe,
Daß mein Schlaf nicht sündlich sei;
Decke mich mit deiner Güte,
Und dein Engel steh mir bei;
Lösche Licht und Feuer aus,
Und bewahre selbst das Haus,

morgen mit den Meinen
n Unglück müsse weinen.
eure den gottlosen Leuten,
Finstern Böses thun;
nan gleich was bereiten
schaden, wenn wir ruhn,
öre du den Rath
hindere die That.
uch allen andern Schrecken,
Satan kann erwecken.
r, dein Auge geht nicht unter,
s bei uns Abend wird:
u bleibest wach und munter
t wie ein guter Hirt,
h in der finstern Nacht
ine Heerde wacht.
hilf uns, deinen Schafen,
x alle sicher schlafen.
ß mich dann gesund erwachen,
s rechte Zeit wird sein,
ferner meine Sachen
ir zu Ehren ein;
ist du, lieber Gott,
stimmet meinen Tod,
hl' ich dir am Ende
d Seel' in deine Hände.

. 266: Seele, sei zufrieden.

Hirte deiner Schafe,
n keinem Schlafe
wissen mag,
Treu und Milde
mir zum Schilde
rgangnen Tag:
Nacht auch auf der Wacht
ß mich von deinen Schaaren
d um bewahren.
cke mich von oben
Feinde Toben
Vaterhuld.
hnt Gewissen
Sei mein Ruhekissen:
Drum vergieb die Schuld!
Denn dein Sohn hat mich davon
Durch die tiefgeschlagnen Wunden
Gnädiglich entbunden.

3. Laß auch meine Lieben
Keine Noth betrüben:
Sie sind mein und dein.
Schließ uns mit Erbarmen
In den Vaterarmen
Ohne Sorgen ein.
Du bei mir und ich bei dir:
Also sind wir ungeschieden,
Und ich schlaf' im Frieden.

4. Komm, verschließ die Kammer
Und laß allen Jammer
Ferne von uns sein.
Sei du Schloß und Riegel;
Unter deine Flügel
Nimm dein Küchlein ein.
Decke zu mit Schutz und Ruh:
So wird uns kein Grauen wecken
Und kein Feind erschrecken.

5. Wie, wenn ich mein Bette
Heut zum Grabe hätte?
Wie bald roth, bald todt!
Doch, hast du beschlossen,
Daß mein Ziel verflossen,
Kommt die Todesnoth,
So will ich nichts wider dich:
Gerne, weil ich dich gefunden,
Sterb' ich alle Stunden.

6. Nun wohlan, ich thue
In vergnügter Ruhe
Meine Augen zu.
Seele, Leib und Leben
Hab' ich dir ergeben,
Treuer Hüter du!
Diese Nacht nimm mich in Acht,
Und erleb' ich noch den Morgen,
Wirst du weiter sorgen.

Mel. 65: O Welt, sieh hier.

324. Nun ruhen alle Wälder,
Vieh, Menschen, Städt' und Felder;
Es schläft die ganze Welt:
Ihr aber, meine Sinnen,
Auf, auf! ihr sollt beginnen,
Was eurem Schöpfer wohl gefällt.

2. Wo bist du, Sonne, blieben?
Die Nacht hat dich vertrieben,
Die Nacht, des Tages Feind:
Fahr hin! ein' andre Sonne,
Mein Jesus, meine Wonne,
Gar hell in meinem Herzen scheint.

3. Der Tag ist nun vergangen;
Die goldnen Sternlein prangen
Am blauen Himmelssaal:
Also werd' ich auch stehen,
Wenn mich wird heißen gehen
Mein Gott aus diesem Jammerthal.

4. Der Leib, der eilt zur Ruhe,
Legt ab das Kleid und Schuhe,
Das Bild der Sterblichkeit;
Die zieh' ich aus: dagegen
Wird Christus mir anlegen
Das Kleid der Ehr' und Herrlichkeit.

5. Das Haupt, die Füß' und Hände
Sind froh, daß nun zum Ende
Die Arbeit kommen sei:
Herz, freu dich! du sollst werden
Vom Elend dieser Erden
Und von der Sünden Arbeit frei.

6. Nun geht, ihr matten Glieder,
Geht hin und legt euch nieder;
Der Betten ihr begehrt:
Es kommen Stund- und Zeiten,
Da man euch wird bereiten
Zur Ruh ein Bettlein in der Erd.

7. Mein' Augen stehn verdrossen;
Im Nu sind sie geschlossen:
Wo bleibt dann Leib und Seel?
Nimm sie zu deinen Gnaden,
Sei gut für allen Schaden,
Du Aug' und Wächter Israel!

8. Breit' aus die Flügel beide,
O Jesu, meine Freude,
Und nimm dein Küchlein ein!
Will mich der Feind verschlingen,
So laß die Engel singen:
Dieß Kind soll unverletzet sein.'

9. Auch euch, ihr meine Lieben,
Soll heute nicht betrüben
Ein Unfall noch Gefahr:
Gott lass' euch ruhig schlafen,
Stell' euch die goldnen Waffen
Ums Bett und seiner Helden Schaar.

Mel. 170: Ich singe dir.

325. Nun sich der Tag geendet hat
Und keine Sonn mehr scheint,
Schläft Alles, von der Arbeit matt,
Und was zuvor geweint.

2. Nur du, mein Gott, wachst für und für:
Du schläfst noch schlummerst nicht,
Und Finsterniß ist nicht bei dir,
Weil du bist selbst das Licht.

3. Gedenke, Herr, doch auch an mich
In dieser dunkeln Nacht
Und schirme du mich gnädiglich
Mit deiner Engel Wacht.

4. Zwar fühl' ich wohl der Sünden
Die mich bei dir klagt an: [Schuld,
Doch deines lieben Sohnes Huld
Hat gnug für mich gethan.

5. Darauf thu' ich die Augen zu
Und schlafe fröhlich ein;
Mein Gott wacht über meiner Ruh:
Wer wollte traurig sein?

6. Weicht, nichtige Gedanken, hin!
Zu End' ist euer Lauf:
Ich baue jetzt in meinem Sinn
Gott einen Tempel auf.

diese Nacht die letzte sein
ı Jammerthal,
r mich in den Himmel ein
:wählten Zahl.
also leb' und sterb' ich dir,
Gott Zebaoth;
und Leben hilfst du mir
Angst und Noth.

65: O Welt, sieh hier.

Nun sich der Tag geendet,
:z zu dir sich wendet
et inniglich.
des Angesichte
;en auf mich richte,
und entzünde mich.
'chließe mich aufs Neue
Vatertreue
tz und Herze ein.
erniß Geschäfte
ösen Kräfte
durch dein Nahesein.
du mich herzlich liebest,
ich stets umgiebest
zu dir hinein,
:rgnügst alleine
tlich und reine,
it mir heilig sein.
Tag, der sagts dem andern,
en sei ein Wandern
:n Ewigkeit.
it, du schöne,
z an dich gewöhne:
m ist nicht in dieser Zeit.

293: Schafft mit Ernst.

Werde munter, mein Gemü-
innen, geht herfür, [the,
eiset Gottes Güte,
ethan an mir,
ganzen Tag
Vor so mancher schweren Plag,
Vor Betrübniß, Schmach und Scha-
Mich behütet hat in Gnaden. [den
2. Lob und Dank sei dir gesungen,
Vater der Barmherzigkeit,
Daß mir heut mein Werk gelungen,
Daß du mich vor allem Leid
Und vor Sünden mancher Art
So getreulich hast bewahrt,
Auch den Feind hinweg getrieben,
Daß ich unversehrt geblieben.
3. Herr, ich bin von dir gewichen:
Doch ich stell mich wieder ein:
Denn dein Sohn hat ausgeglichen
Meine Schuld durch seine Pein.
Ich verläugne nicht die Schuld:
Aber deine Gnad' und Huld
Ist viel größer als die Sünde,
Die ich in und an mir finde.
4. O du Licht der frommen Seelen,
O du Glanz der Herrlichkeit!
Dir will ich mich ganz befehlen
Diese Nacht und alle Zeit.
Bleibe doch, mein Gott, bei mir,
Weil es nunmehr dunkel hier;
Daß ich nimmer mich betrübe,
Tröste mich mit deiner Liebe.
5. Laß mich diese Nacht empfinden
Eine sanft' und süße Ruh;
Alles Uebel laß verschwinden,
Decke mich mit Segen zu;
Leib und Seele, Muth und Blut,
Weib und Kind und Hab' und Gut,
Freunde, Feind' und Hausgenossen
Sein in deinen Schutz geschlossen.
6. Ach bewahre mich vor Schrecken,
Schütze mich vor Ueberfall;
Laß mich Krankheit nicht aufwecken,
Treibe weg des Krieges Schall;
Wende Feur und Wassersnoth,
Pestilenz und schnellen Tod;

Laß mich nicht in Sünden sterben
Noch an Leib und Seel verderben.
7. O du großer Gott, erhöre,
Was dein Kind gebetet hat;
Jesu, deß ich stets begehre,
Bleibe du mein Schutz und Rath;
Und mein Hort, du werther Geist,
Der du Freund und Tröster heißt,
Höre doch mein sehnlich Flehen!
Amen, ja, es soll geschehen.

Am Schluß der Woche.

Mel. 24: O wie so gar sanftmüthig.

328. Die Woche geht zu Ende,
Nicht aber Gottes Treu:
Denn wo ich mich hin wende,
Da ist sie immer neu.
Die Zeit kann wohl verschwinden,
Nur Gottes Güte nicht:
Sie läßt sich täglich finden
Und giebt uns Trost und Licht.
2. Du gnädigster Erhalter
Von allem, was ich bin,
Hör meines Mundes Psalter
Und nimm mein Opfer hin.
Unzählbar sind die Gaben,
Die du geschenket mir,
Und was ich nur kann haben,
Ist alles ja von dir.
3. Die ganze Woche zeuget
Von deiner Gütigkeit,
Die du zu mir geneiget
Getreu zu jeder Zeit.
Auf meines Lebens Pfade
Rühmt jeder Augenblick
Die Wunder deiner Gnade
In Glück und Mißgeschick.
4. Allein mein Herze bebet,
Wenn es zurücke denkt,
Wie übel ich gelebet
Und dich, mein Gott, gekränkt:
Je mehr du mich geliebet
Und meiner Haft verschont,
Je mehr ich dich betrübet,
Mit Undank dir gelohnt.
5. Ach strafe nicht im Grimme
Gehäufte Missethat!
Weil deine Vaterstimme
Mich selbst gerufen hat,
So ruf' ich: Herr, erbarme,
Erbarm dich über mich!
Ich fall dir in die Arme:
Ach schone gnädiglich!
6. Mein Glaube heißt mich hoffe
Es sei durch Christi Blut
Ein neuer Bund getroffen
Und Alles wieder gut:
Drum will ich dir geloben
Auf ewig treu zu sein;
Dein guter Geist von oben
Wird mir die Kraft verleihn.
7. Ich bin dein Kind aufs Neue
Drum gieb, daß diese Nacht
Mich auch dein Schutz erfreue,
Der Alles sicher macht.
Ich werde gleichsam sterben:
Der Schlaf ist wie ein Tod;
Doch kann ich nicht verderben:
Du lebst in mir, mein Gott.
8. Soll das in diesem Leben
Die letzte Woche sein,
Will ich nicht widerstreben,
Nein, mich im Geiste freun
Auf einen Feierabend,
Den Christi Tod gemacht.
Und diese Hoffnung habend,
Sprech' ich nun: gute Nacht!

3. Jahreszeiten.

Frühling.

0: Jesu, meines Lebens Leben.

Gott, du läſſest Treu und
h über uns aufgehn, [Güte
die Erde neu mit Blüte,
ckest Thal und Berge schön,
ch in dem holden Malen
und Flur und Ströme freuen:
s Aug sich wendet hin,
es deinen Segen blühn.
)eines Frühlings milde Zeiten
diese Welt verjüngt;
nuß dein Lob verbreiten:
gall und Lerche singt;
n Gras ist so geringe,
) Schöpfer aller Dinge,
rzähle deine Treu,
ie groß dein Wohlthun sei.

3. Soll der Mensch denn stille
schweigen,
Den du noch viel höher krönst,
Den du dir erwählst zu eigen,
Dessen Herz du dir versöhnst,
Den du durch dich selbst erneuest,
Den du inniglich erfreuest,
Daß er wieder dich erfreu
Und dein schöner Garten sei?

4. Auf, ihr frommen Christenglie-
Stimmet an der Freudenklang! [der,
Opfert eurem Schöpfer wieder
Zarter Liebe Lobgesang,
Daß er durch die Wolken dringe
Und vor unserm Gott erklinge,
Der vom Himmel segnend blickt
Und das Jahr mit Gütern schmückt!

Sommer.

el. 90: Frohlock, mein Herz.

Geh aus, mein Herz, und
suche Freud
ser lieben Sommerzeit
nes Gottes Gaben;
' an der schönen Gärten Zier
ehe, wie sie mir und dir
usgeschmücket haben.
)ie Bäume stehen voller Laub,
rdreich decket seinen Staub
nem grünen Kleide;
lümlein auf dem Wiesenplan,
hen sich viel schöner an
alomonis Seide.
)ie Lerche schwingt sich in die
Luft,
äublein fleugt aus seiner Kluft
cht sich in die Wälder;
)begabte Nachtigall
Ergötzt und füllt mit ihrem Schall
Berg, Hügel, Thal und Felder.

4. Die Glucke führt ihr Völklein
aus,
Der Storch baut und bewohnt sein
Haus,
Das Schwälblein speist die Jungen;
Der schnelle Hirsch, das leichte Reh
Ist froh und kommt aus seiner Höh
Ins tiefe Gras gesprungen.

5. Die unverdroßne Bienenschaar
Zeucht hin und her, sucht hier und dar
Die edle Honigspeise;
Der süße Weinstock steht im Saft
Und wirket täglich neue Kraft
In seinem schwachen Reise.

6. Der Weizen wächset mit Gewalt,
Darüber jauchzet Jung und Alt
Und rühmt die große Güte

Deß, der so überfließend labt
Und mit so manchem Gut begabt
Das menschliche Gemüthe.
7. Ich selber kann und mag nicht ruhn:
Des großen Gottes großes Thun
Erweckt mir alle Sinnen;
Ich singe mit, wenn Alles singt,
Und lasse, was dem Höchsten klingt,
Aus meinem Herzen rinnen.
8. Ach, denk' ich, bist du hier so schön,
Und läßt du's uns so lieblich gehn
Auf dieser armen Erden,
Was will doch wohl nach dieser Welt
Dort in dem reichen Himmelszelt
Und Paradiese werden?
9. Welch hohe Lust, welch heller Schein
Wird wohl in Christi Garten sein?
Wie muß es da wohl klingen,
Da so viel tausend Seraphim
Mit unverdrossnem Mund' und
Ihr Halleluja singen? [Stimm
10. O wär' ich da! o stünd' ich schon,

Du reicher Gott,
Und trüge mein
So wollt' ich na
Erhöhen deines
Mit tausend schö
11. Doch will,
no
Ich trage dieses
Ich auch nicht sti
Mein Herze soll
An diesem und a
Zu deinem Lobe
12. Hilf nur un
Mit Segen, der
Daß ich dir stäti
Sieh, daß der S
In meiner Seele
Viel Glaubensfr
13. Mach' in
Ra
Laß mich als ein
Am Lebenswasse
So will ich dir u
Allein und keine
Hier und dort ew

Erndte.

Mel. 192: Sieh, hier bin ich.

331. Herr im Himmel, Gott auf Erden,
Herrscher dieser ganzen Welt,
Laß den Mund voll Lobes werden,
Da man dir zu Fuße fällt
Für den reichen Erndtesegen
Dank und Opfer darzulegen.
2. Ach, wir haben's nicht verdienet,
Daß du so uns heimgesucht:
Ob gleich unser Feld gegrünet,
Brachten wir doch keine Frucht;
Wolltest du nach Weizen fragen,
Unkraut haben wir getragen.

3. Vater, der
Auch die bösen F
Der du beides R
Deinen Segen n
Sei auch reichlich
Daß du so viel G
4. Du hast So
Uns zu rechter Z
Und so hat man
Auen voller Korn
Berg' und Thäle
Sahen wir um G
5. Als das Fel
Schlugen wir

erſt recht kennen lernte,
ı großer Arm gethan:
ei des Segens Menge
Scheunen faßt zu enge!
, wer iſt, der ſolche Güte
ig verdanken kann?
n dankbares Gemüthe
roße Wohlthat an;
er ſollen ſchallen:
ſt ſatt mit Wohlgefallen.
b nun, daß wir deinen Se-
euer haſt beſcheert, [gen,
en anzulegen,
Fluch ihn nicht verzehrt:
vir in alten Sünden,
Gute leicht verſchwinden.
enk' uns auch zufriedne Her-
d Geiz laß ferne ſein; [zen;
Undank nichts verſcherzen;
s deine Liebe ein,
deinen reichen Gaben
gern die Armen laben.
dein Wort auch Früchte
bringen,
reichlich erndten kann:
man hier täglich ſingen,
ns ſo wohl gethan.
h nach dem Thränenſamen
rndt' im Himmel! Amen.

: O daß ich tauſend Zungen.
O Gott, von dem wir Alles
haben,
iſt ein ſehr großes Haus;
theileſt deine Gaben
: ein Vater drinnen aus;
gen macht uns alle reich:
er *Gott*, wer iſt dir gleich?
kann die Menſchen alle zäh-
et dir zu Tiſche gehn? [len,
h läßt du's keinem fehlen:
Denn du weiſt Allem vorzuſtehn
Und ſchaffeſt, daß ein jedes Land
Sein Brot bekommt aus deiner Hand.

3. Du machſt, daß man auf Hoffnung ſäet
Und endlich auch die Frucht genießt.
Der Wind, der durch die Felder wehet,
Die Wolke, ſo das Land begießt,
Des Himmels Thau, der Sonne Stral
Sind deine Diener allzumal.

4. Und alſo wächſt des Menſchen Speiſe,
Das Ackerland wird ihm zu Brot;
Es mehret ſich vielfält'ger Weiſe,
Was anfangs ſchien, als wär' es todt,
Bis in der Erndte Jung und Alt
Erlanget ſeinen Unterhalt.

5. Nun, Herr, wer kanns zu Ende denken?
Der Wunder ſind hier gar zu viel.
So vielals du kann Niemand ſchenken,
Und dein Erbarmen hat kein Ziel:
Denn immer haſt du uns beſcheert
Mehr, als wir arme Sünder werth.

6. Wir wollen auch keinmal vergeſſen,
Was uns dein Segen träget ein:
Ein jeder Biſſen, den wir eſſen,
Soll deines Namens Denkmal ſein,
Und Herz und Mund ſoll lebenslang
Für unſre Nahrung ſagen Dank.

Mel. 17: Auf, auf, ihr Reichsgenoſſen.

333. Die Erndt' iſt nun zu Ende,
Der Segen eingebracht,
Woraus Gott alle Stände
Satt, reich und fröhlich macht.
Der alte Gott lebt noch:
Man kann es deutlich merken
An ſo viel Liebeswerken.
Drum preiſen wir ihn hoch.

2. Wir rühmen seine Güte,
Die uns das Feld bestellt
Und oft ohn' unsre Bitte
Gethan, was uns gefällt,
Die immer noch geschont,
Nur Gutes uns gegeben
Und unser Sündenleben
Nicht nach Verdienen lohnt.

3. Er hat sein Herz geneiget
Uns Sünder zu erfreun,
Genugsam sich bezeiget
Durch Regen, Sonnenschein;
Ward's aber nicht geachtt,
So hat er sich verborgen
Und durch verborgnes Sorgen
Uns dennoch Hilf gebracht.

4. Zwar manchen schönen Segen
Hat böses Thun verderbt,
Den wir auf guten Wegen
Noch hätten sonst geerbt:
Doch hat Gott mehr gethan
Aus unverdienter Güte,
Als Mund, Herz und Gemüthe
Nach Würden rühmen kann.

5. Gieb, daß zu dir uns lenket,
Was du zu Speis' und Trank
Des Leibes uns geschenket;
Lehr' uns den rechten Dank.
Wohlan, dich loben wir;
Für abgewandten Schaden,
Für viel' und große Gnaden,
Herr Gott, wir danken dir.

6. Ins Herz auch Samen streue,
Dein reines, wahres Wort,
Daß dich an uns erfreue
Rechtschaffne Frucht hinfort,
Und endlich Hilf uns du
Zu erndten nach dem Leiden
Die Garben sel'ger Freuden
In deiner ew'gen Ruh.

Mißwachs.

Psalm 65.
Mel. 111: Zeuch ein.

334. Du reicher Gott der Armen,
Du Schöpfer aller Welt,
Der gern sich will erbarmen
Und ewig Glauben hält,
Der Alles du ernährst,
Es kommt zu dir mit Beten
Auch alles Fleisch getreten,
Weil du Gebet erhörst.

2. Herr, unsre großen Sünden
Verdienen diese Noth,
Daß wir mit Recht empfinden,
Was uns dein Wort gedroht:
Ein fruchtbar Erdreich soll
Um der Bewohner willen
Nichts tragen sie zu füllen;
Das Sündenmaß ist voll.

3. *Ach, unser boshaft Leben*
Drückt uns nun allzu hart:
Du wollst uns vergeben
Nach deiner Vaterart.
Uns trägt die Sünde Frucht,
Und ihre Frucht ist Schaden:
Doch du vergiebst aus Gnaden,
Wenn man dein Antlitz sucht.

4. Ach, trage du Erbarmen:
Wir tragen herzlich Reu.
Erhör' uns, hilf uns Armen
Nach deiner Wundertreu!
Du bist die Zuversicht
Von allem Volk auf Erden:
Herr, laß dein Heil uns werden!
Ach Herr, verstoß uns nicht!

5. Gott, unser Heil, ach wende
Der Zeiten schweren Lauf;
Thu deine milden Hände,
Den Schatz der Allmacht auf!

Was nur ein Leben hat,
Nährst du mit Wohlgefallen:
Ach, Vater von uns allen,
Mach wieder Alles satt!

6. Herr, deine Brünnlein fließen,
Mit Wasser angefüllt:
Laß uns es auch genießen,
Daß uns dein Segen quillt.
Ja, segne, was man pflügt,
Mit Sonnenschein und Regen,
Daß sein Gewächs mit Segen
Uns wiederum vergnügt.

7. Dein Gutes überschütte
Und kröne Jahr und Zeit;
Es triefen deine Tritte
Von fetter Fruchtbarkeit!
Laß alles, was da webt,
Am Morgen wohl gedeihen,
Am Abend sich erfreuen;
Mach fröhlich, was da lebt!

Mel. 271: Was Gott thut, das.

335. Was Gott thut, das ist wohlgethan: Es bleibt gerecht sein Wille; So denken Gottes Kinder; Er sieht sie oft nicht freundlich an Und liebt sie doch nicht minder. Er zieht ihr Herz Nur himmelwärts, Wenn er sie läßt auf Erden Ein Ziel der Plagen werden.

2. Was Gott thut, das ist wohlgethan: Es geht nach seinem Willen. Er weist uns oft den Segen, Und eh er noch gedeihen kann, Muß sich die Hoffnung legen. Weil er allein Der Schatz will sein, So macht er andre Güter Durch den Verlust nur bitter.

3. Was Gott thut, das ist wohlgethan: Er weiß uns oft den Segen, Und eh er noch gedeihen kann, Muß sich die Hoffnung legen. Weil er allein Der Schatz will sein, So macht er andre Güter Durch den Verlust nur bitter.

4. Was Gott thut, das ist wohlgethan: Es geht nach seinem Willen. Läßt er uns auch den Mangel nahn, Er wird ihn dennoch stillen, Obgleich das Feld Nicht Erndte hält: Man kann auch beim Geringen Vergnügt sein und lobsingen.

5. Was Gott thut, das ist wohlgethan: Das Feld mag traurig stehen, Wir gehn getrost die Glaubensbahn Und wollen Gott erhöhen. Sein Wort ist Brot: So hats nicht Noth; Die Welt muß eh verderben, Als wir vor Hunger sterben.

Herbst.

Mel. 262: In allen meinen Thaten.

336. Der rauhe Herbst kommt wieder, Jetzt stimm' ich meine Lieder In ihren Trauerton. Die Sommerlust vergehet, *Nichts in der Welt bestehet,* *Der Mensch muß selbst davon.*

2. *Du, Gott und Herr der Zeiten,* Willst, daß wir uns bereiten Zu unsrer wahren Ruh; Stets zeigst du dein Gemüthe, Schickst uns aus milder Güte Auch stumme Lehrer zu.

3. Die welken Blätter fallen, Gehorsam deinem Winken, Und decken rings das Land,

Und von den Bäumen allen
Die reifen Früchte fallen
Dem Menschen in die Hand.
4. Und du, Mensch, wollst nicht
Dich deinem Gott ergeben? [eben
Was ist dein größter Ruhm?
Daß er dich hat erschaffen,
Geziert mit Glaubenswaffen
Zu seinem Eigenthum.
5. Schickt er denn Kreuz und Schmerzen,
Nimmt, was uns hängt am Herzen,
Er meints doch allzeit gut;
Und sind wir Gottes eigen,
So laßt uns stille schweigen
Zu allem, was er thut.
6. Wer mag der Welt Getümmel
Erwählen für den Himmel?
Hilf, Christe, Gottes Sohn,
Daß wir uns stets gewöhnen
Uns nur nach dir zu sehnen
Und deinem Gnadenthron!

Weinlese.

Mel. 271: Was Gott thut, das.

337. Wir danken dir, o Vater,
Daß du die Frucht der Reben, [heut,
Den Wein, der unser Herz erfreut,
Von neuem uns gegeben.
Dein ist die Kraft,
Die Alles schafft,
Daß an den reichen Gaben
Sich Leib und Seel' erlaben.
2. Du ließest deine Sonne glühn
Und triefen deinen Regen;
Du krönetst unsrer Hände Mühn,
O Herr, mit deinem Segen:
Wie du als Gast
In Kana hast
Erfreut die Hochzeitleute,
Das ist dein Thun noch heute.
3. Du, treuer Herr, verläßt uns nicht:
Wir finds, die dich verlassen.
Vor deinem heil'gen Angesicht
Wie mancher hat mit Prassen
Dein Gut verzehrt,
Das Herz beschwert,
Daß, so du wolltest rechten,
Dann weh uns bösen Knechten!
4. Doch, Herr voll unbegrenzter Huld,
Wer kann das Wunder fassen,
Die lautre Langmuth und Geduld,
Daß du für alles Hassen
Uns dennoch nicht
Vor dein Gericht,
Daß du mit neuen Gnaden
Uns an dein Herz willst laden!
5. O präge tief den Herzen ein
Die große Treu und Güte!
Mach' uns von Lust und Sünde rein,
Durchläutre das Gemüthe
Mit deinem Wort,
Daß wir hinfort
Zu deinen reichen Gaben
Dich selber in uns haben.
6. Ja mach' uns du, Herr Jesu Christ,
Zu deinen rechten Reben
Am Weinstock, der du selber bist,
Daß edle Frucht wir geben,
Drin sich dein Geist
Mit Macht erweist,
Nachdem wir erst das Schneiden
Der Trübsal mußten leiden.
7. In deines Vaters Reich zuletzt,
Wenn du dich mit den Deinen,
Die ihren Trost auf dich gesetzt,
Auf ewig wirst vereinen,
Da schenk' uns ein
Den Freudenwein;
Den Trank wollst du uns geben,
Der quillt ins ew'ge Leben.

Winter.

Mel. 21: Gott sei Dank.

In der stillen Einsamkeit
du dein Lob bereit;
Gott, erhöre mich:
Seele suchet dich.
veränderlich bist du,
: still und doch in Ruh,
Sonn' und Sterne führst
Jahres Lauf regierst.
ese kalte Winterluft
in die Herzen ruft:
welch ein starker Herr!
r, Winter machet er.
ich wie Wolle fällt der Schnee
ecket Thal und Höh:
aber nur dem Wind,
ießet er geschwind.

5. Reif wie Asche nah und fern
Streuet aus die Hand des Herrn;
Wer kann bleiben vor dem Frost,
Wenn es weht aus Nord und Ost?

6. Alles weiß die Zeit und Uhr,
O Beherrscher der Natur!
Frühling, Sommer, Herbst und Eis
Stehen da auf dein Geheiß.

7. O daß meine Seele dir
Willig folgte für und für!
O daß deine Feuerlieb'
Mich zu dir, Herr Jesu, trieb'!

8. Obschon Alles draußen friert,
Doch mein Herz erwärmet wird:
Preis und Dank ist dir bereit,
Meinem Gott, in Einsamkeit.

4. Bettagslieder.

Mel. 187: Herzlich lieb.

Gott, der du unsre Zuflucht
bist,
ser Mittler, Jesu Christ,
ottes, Geist der Gnaden,
ser, verwirf uns nicht!
men vor dein Angesicht
nden schwer beladen.
on uns, Vater, unsre Schuld,
t der Gnaden und Geduld!
gnädig unser Flehn,
: dein Heil, Erbarmer, sehn.
ser Gott, verbirg uns nicht
ngesicht
nicht mit uns ins Gericht!
ir haben unsern Bund ent-
weiht,
wir's gleich so oft bereut,
ieder dich verlassen.
, wir kehren voller Reu
dir: o laß aufs Neu
Uns deine Rechte fassen!
Sie leit' uns auf den ebnen Pfad,
Den uns dein Wort bezeichnet hat,
Daß Irrthum und Versuchung nie
Uns auf den Pfad des Lasters zieh.
Herr unser Gott, groß von Geduld,
Vor aller Schuld
Behüt' uns deine Vaterhuld!

3. Dein Antlitz leuchte unserm
Land;
Laß uns, beschirmt von deiner Hand,
Des Friedens Heil genießen.
Wend' ab von uns der Flammen Wuth
Und die Verwüstung wilder Flut,
Des Krieges Blutvergießen.
Sei rettend mit uns, wenn uns Noth,
Wenn Mangel uns und Krankheit
droht,
Und schütz' uns, nicht ihr Raub zu
sein.
Laß unser Volk sich deiner freuen!

Herr unser Gott, das Volk ist dein:
O laß Gedeihn,
Laß Segen unser Volk erfreun!

4. Vereine, was entzweiet ist,
Der du ein Gott der Liebe bist;
Laß Alle friedlich leben.
Den Sinn der Obern lenke du,
Daß jeder treu und freudig thu,
Was Glück und Heil kann geben.
Laß so in Lehr' als Leben rein
Die Diener deines Wortes sein,
Und gieb an deiner Wahrheit Seil
Auch Irrenden und Zweiflern Theil.
Herr unser Gott, mit starker Hand
Im ganzen Land
Beglücke, segne jeden Stand!

5. Vernimm der Leidenden Gebet;
Wer in der Noth um Rettung fleht,
Dem hilf aus seinen Nöthen.
Gieb Kranken Linderung und Ruh;
Die Sterbenden erlöse du,
Erhör' ihr letztes Beten.
Sei aller Unterdrückten Heil,
Der Wittwen und der Waisen Theil;
Sei Aller Schutz, sei Aller Rath;
Führ' Alle auf den rechten Pfad.
Herr unser Gott, durch Freud' und [Leid
Der Pilgerzeit
Führ' uns zu deiner Herrlichkeit!

Mel. 262: In allen meinen Thaten.

340. Herr Zebaoth, erhöre!
Breit deines Namens Ehre
An allen Orten aus.
Behüte alle Stände
Durch deiner Allmacht Hände,
Beschütze Kirch' und Haus.

2. Ach laß dein Wort uns allen
Noch ferner reichlich schallen
Zu unser Seelen Nutz.
Bewahr' uns vor den Rotten,
Die deiner Wahrheit spotten;
Beut allen Feinden Trutz.

3. Gieb du getreue Lehrer
Und unverdroßne Hörer,
Die beide Thäter sein.
Auf Pflanzen und Begießen
Laß deinen Segen fließen
Und Früchte dir gedeihn.

4. Sei jedes Hauses Vater,
Sei jeder Eh Berather,
Den Kindern gieb Gedeihn
Und zeuch die zarte Jugend
Zur Frömmigkeit und Tugend,
Daß sich die Eltern freun.

5. Laß alle, die regieren,
Ihr Amt getreulich führen,
Schaff Jedermann sein Recht,
Daß Fried' und Treu sich küsse
Und vor dir wohnen müsse
Ein fromm und frei Geschlecht.

6. Wend' ab in allen Gnaden
Krieg, Feur und Wasserschaden,
Verleih gesunde Luft;
Laß keine theuren Zeiten
Auf unsre Grenzen schreiten,
Da man nach Brote ruft.

7. Gedenke mit Erbarmen
Der Leidenden und Armen;
Verirrte bring' herein.
Die Wittwen und die Waisen
Wollst du mit Troste speisen,
Wenn sie um Hilfe schrein.

8. Komm als ein Arzt der Kranken
Und die im Glauben wanken,
Laß nicht zu Grunde gehn.
Die Alten heb' und trage,
Auf daß sie ihre Plage
Geduldig überstehn.

9. Bleib der Verfolgten Stütze
Die Reisenden beschütze,
Die Sterbenden begleit

en Engelſchaaren,
m Frieden fahren
Herrlichkeit.
in, Herr, du willſt erfüllen,
nach deinem Willen
uth jetzt begehrt.
chen nun das Amen
s Jeſu Namen:
r Wunſch gewährt.

Pſalm 85.
72: Nun danket alle Gott.

Wie gnädig warſt du, Gott,
rs deinem Lande!
ſt du ihm, wie oft
ſt du Jakobs Bande
nteſt deines Volks
rlicher Huld,
die Miſſethat,
t ſeine Schuld!
n ſtrenger Zorn erloſch,
s ſich bekehrte
gſam deinem Wort,
rr, von neuem ehrte.
ſchen ſündigen:
ſt dir immer gleich,
nd heilig ſtets
an Gnade reich.
, hilf uns, unſer Gott!
n unſrer Sünden
nges Strafgericht,
uns empfinden!
cklich iſt dein Zorn!
er ewig glühn,
ſt du deine Huld
uns entziehn?
nn kehrt dein Troſt zurück
em reichen Segen,
Daß wir uns wiederum
In dir erfreuen mögen?
O laß uns leben, Gott!
Laß uns dein Antlitz ſehn!
Sei gnädig, hilf uns aus!
Hilf, ehe wir vergehn!

5. Jedoch ich hör' uns ſchon
Den Gott des Troſtes tröſten.
Heil giebt er ſeinem Volk
Und Ruhe den Erlöſten,
Die er erwählet hat,
Wenn wir nur folgſam ſind
Und unſre Seele nicht
Die Sünde lieb gewinnt.

6. Schnell nahet Gottes Heil
Sich ſeinen frommen Knechten:
Des Höchſten Ehre wohnt
Im Lande der Gerechten;
Barmherzigkeit und Treu
Umfahn ſich ſchweſterlich;
Gerechtigkeit und Fried
Umfahn und küſſen ſich.

7. Der Glaube kommt zurück
Und blüht auf Erden wieder;
Die Gnade ſieht mit Luſt
Von ihrem Himmel nieder
Und ſegnet Gottes Volk,
Das, ſeinem Dienſt geweiht,
Thut, was ihm wohl gefällt,
Und ſeines Heils ſich freut.

8. Der Herr begnadigt uns:
Das Land bringt ſeine Früchte,
Und ſeine Huld geht her
Vor ſeinem Angeſichte,
Verbreitet Glück und Heil
Auf Gottes Eigenthum,
Und unſer Herz frohlockt
Und bringt ihm Ehr' und Ruhm.

5. Vaterland und Obrigkeit.

Mel. 28: Dieß iſt der Tag.

342. Erhalt uns, Herr der Herrlich-
Erhalt uns unſre Obrigkeit, [keit,
Die deine treue Vaterhand
Geſetzet hat in dieſen Stand.

2. Dein guter Geiſt ſie leit' und führ
Und ſegn' ihr Walten für und für,
Daß ſie voll Weisheit und Verſtand
Regiere chriſtlich Leut' und Land:

3. Damit wir führen unter ihr
Ein ſtill, geruhig Leben hier
Und einſt mit ihr, du höchſter Hort,
Beſtehen wohl im Himmel dort.

Mel. 179: Wenn ich, o Schöpfer.

343. Erhalt uns, Herr, die Obrig-
Die du uns gabſt auf Erden [keit,
Mit Wohlſtand und mit Sicherheit
Durch ſie beglückt zu werden.
Verleih ihr Weisheit, Luſt und Kraft,
Was wahres Wohl dem Lande ſchafft,
Mit Sorgfalt wahrzunehmen.

2. Gieb, daß ſie gleichgeſinnet dir
Uns väterlich regiere,
Daß jeder Bürger unter ihr
Ein ruhig Leben führe.
Laß ſie der Unſchuld Zuflucht ſein
Und jeden Redlichen erfreun,
Dem Unrecht kräftig ſteuern.

3. Laß uns, von ihrem Schutz bewacht,
Des Friedens Glück genießen
Und ruhig unter ihrer Macht
Das Leben uns verfließen.
Hilf, daß wir in Gottſeligkeit
Dir dienen und ſchon in der Zeit
Die Frucht davon empfinden.

4. Beſchirme ſie durch deinen Schutz,
Daß, die ihr Uebles gönnen,
Mit ihrer Liſt und ihrem Trutz
Ihr niemals ſchaden können.
Nie fehle einer guten That,
Die ſie mit dir begonnen hat,
Dein ſegnendes Gedeihen.

5. Gieb denen Eifer, Fleiß und
Die ihr ſind untergeben, [Treu,
Daß Jedermann befliſſen ſei
Nach ſeiner Pflicht zu leben.
Erleichtre ihr des Amtes Müh,
Mit deinem Segen kröne ſie
Und ſei ihr Lohn auf ewig.

6. Laß ſie mit uns vereinet ſein
In deiner Furcht zu leben
Und vor der Rechenſchaft ſich ſcheun,
Die ſie dir einſt muß geben,
Daß ſo vor deiner Majeſtät,
Die über alle Hoheit geht,
Regent und Volk ſich beuge.

6. Predigtamt.

Mel. 10: Liebſter Jeſu, wir ſind hier.

344. Herr, hier ſtehet unſer Hirt
Um ſein Amt nun anzutreten,
Der uns künftig weiden wird.
Höre ſein und unſer Beten,
Sein Gebet uns recht zu lehren,
Unſer Flehn ihn recht zu hören.

2. Gieb ihm Kraft nach ſeinem
Das Verwundete zu heilen, [Flehn
Den Verirrten nachzugehn,
Den Betrübten zuzueilen,
Frevler heilſam zu erſchrecken
Und die Trägen zu erwecken.

3. Send den Geiſt von deinem Thron
Uns durch ihn zu unterweiſen,
Daß wir dich und deinen Sohn
Stets durch Lehr' und Leben preiſe

ſo im Glauben leben,
: dir uns ganz ergeben.
f ihm zu: So hab nun Acht
ſelbſt und auf die Heerde!
enn er für Andre wacht,
ſelbſt verwerflich werde,
nicht die Frucht der Lehre
en Wandel ſelbſt zerſtöre.
ıt er ſeinen Hirtenſtab
Ubrachter Arbeit nieder,
ndlich in das Grab
ıtt die müden Glieder,
gieb ihm dort zum Lohne
heißne Gnadenkrone!

el. 1: Beſchwertes Herz.

Umgürte die, o Gott, mit Kräften
n heil'gen Amt und Stand,
es Predigtamts Geſchäften
adenvoller Ruf geſandt!
, die du, Herr, bekehret;
en ſelbſt: dann wird allein
t an uns geſegnet ſein;
ſie: dann ſind ſie gelehret.
in Wort laß einem Strome gleichen,
htig durch die Länder fleußt,
e Felſen müſſen weichen,
Dämme niederreißt,
es reinigt, labt und beſſert,
harten Felder zwingt,
Der in die tiefſten Riſſe dringt
Und alle dürren Gründe wäſſert.

3. Gieb unſern Lehrern Geiſtes-waffen
Der Feinde Grimm zu widerſtehn,
Daß ſie beim Bitten und Beſtrafen
Auf Menſchenfurcht und Gunſt nicht ſehn.
Gieb, wenn ſie lehren, Ueberzeugung;
Gieb, wenn ſie tröſten, Kraft und Licht:
Und felſenfeſte Zuverſicht;
Gieb, wenn ſie warnen, tiefe Beugung. [Heerde,

4. Gieb, daß von deiner ganzen
So du den Hirten anvertraut,
Kein Einziges verloren werde
Noch bleibe blind und unerbaut.
Hilf unſern Lehrern heilig wandeln,
Mach ſie zum guten Kampf bereit,
Laß ſie mit Treu und Tapferkeit
In Demuth und in Sanftmuth handeln.

5. Laß auf ihr Pflanzen, Säen, Bauen
Des Geiſtes Kraft von oben her
Zum reichlichſten Gedeihen thauen;
Bau ſelbſt dein Reich je mehr und mehr,
Und laß in neugepflügter Erden,
Damit ſie auf den Erndtetag
Frucht hundertfältig bringen mag,
Dein Wort zur Saat des Lebens werden!

7. Ehe und Hausſtand.

: Wenn mich mein' Sünden.
Gott wolle Gnad' und Segen
iſt und Seel' und Leib
Zeiten legen
mann und Weib
s das gewähren,
Was ſie zum Heil begehren
Für Zeit und Ewigkeit.

2. Gott wende Neid und Irrthum
Von ihnen gnädig ab
Und laſſe ſie erkennen,
Eins ſei des Andern Gab,

Daß sie sich auf der Erden
Recht zu Gehilfen werden
Bis in das kühle Grab.
3. Ja, Herr, zu deinen Ehren
Laß keusche Lieb' und Treu
In ihnen sich vermehren,
Und mach sie täglich neu
Ein Herz und Eine Seele,
Daß ihnen nimmer fehle,
Was sie in dir erfreu.
4. Laß sie dein Wort erfüllen;
Mach sie als dein Geschlecht
Frei von dem Eigenwillen,
Fromm, friedsam und gerecht,
Daß sie sich stets erzeigen,
Im Reden und im Schweigen,
Als Gottes Magd und Knecht.
5. Mach sie bei dem vergnüget,
Was du bescheret hast,
Wie deine Hand es füget,
Und jedes Tages Last
Hilf ihnen willig leiden
Und Ungeduld vermeiden;
Sei ihre Ruh und Rast!

Mel. 167: Allein Gott in der Höh.

347. Herr Gott, der du den Ehe-
Hast selber eingesetzet [stand
Und dein Geschöpf durch dieses Band
Erhalten und ergötzet,
Laß doch durch deinen Gnadenschein
Ihn alle Zeit voll Segen sein
Bei allen Eheleuten.
2. Die Seelen laß in Lieb' und
Getreu beisammen stehen [Leid
Und in der wahren Frömmigkeit
Auf deinen Wegen gehen.
Wohl dem, der dich vor Augen hat!
In Allem wird ihm Rath und That
Nach Wunsche glücklich fallen.
3. Laß auch dabei Beruf und Stand
Sich deiner Güte freuen
Und durch die reiche Segensh
Die Arbeit wohl gedeihen:
So fehlet unsrer Nahrung ni
Ob wir im Schweiß des Ang
Das Brot gleich müssen essen.
4. Ach, wenn du jemand
So kann es niemand wehren:
Der Oelkrug, welchen du gef
Ist niemals auszuleeren;
Aus Mangel machst du Ueber
Und sprichst du nur ein Wort,
Auch Wein aus Wasser werde
5. Dringt auch das liebe Kre
So darf man nicht verzagen:
Es muß ja wohl ein Wechsel
Von gut- und bösen Tagen;
Du hast ja schon den Trost ge
Daß alle Dinge doch zuletzt
Zu unserm Besten dienen.
6. Das Brot des Lebens w
Im Himmel endlich schenken,
Die Quelle deines Freudenbr
Wird uns da ewig tränken,
So daß uns hier und dort nicht
Denn wir sind hier und dort ve
Dem Bräut'gam unsrer Seel

Mel. 26: Wie soll ich dich empf

348. O wesentliche Liebe,
Du Quell der Heiligkeit,
Du hast durch reine Triebe
Den Ehstand eingeweiht;
Beim ersten Hochzeitfeste
Hast du die Braut geführt
Und auf das allerbeste
Mit deinem Bild geziert.
2. Du wollst auch diesen Zr
Die deine Hand vereint,
Den Ehstand benedeien,
Holdsel'ger Menschenfreun

. du auch ihrem Feste
ort in Kana bei,
ie und ihre Gäste
Segenswort erfreu.
!eg deines Wortes Samen
re Seel' hinein,
ie in deinem Namen
tbare Pflanzen sein;
ach aus ihnen sprießen
chse dir zum Ruhm,
vig stehen müssen
inem Heiligthum.
herr, kehr mit deinem Reiche
ren Ehstand ein;
icht die Liebe weiche,
: du die Liebe sein.
este Hochzeitgabe
u, dein Fried' und Geist,
aß der Leib zum Grabe,
Seel zum Himmel reist.

Nel. 243: Wie schön leuchtet.

. Wie schön ists doch, Herr Jesu Christ,
stande, da dein Segen ist,
stande heil'ger Ehe!
teigt und neigt sich deine Gab
lles Gut so mild' herab
einer heil'gen Höhe,
sich
ch
ig halten Jung' und Alten, die im Orden
Lebens einig worden.
Wenn Mann und Weib sich wohl verstehn
unverrückt zusammengehn
unde reiner Treue,
ht das Glück in vollem Lauf,
ht man, wie der Engel Hauf
nmel selbst sich freue.

Kein Sturm,
Kein Wurm
Kann zerschlagen, kann zernagen, was Gott giebet
Dem Paar, das in ihm sich liebet.

3. Der Mann wird einem Baume gleich,
An Aesten schön, an Zweigen reich;
Das Weib gleicht einem Reben,
Der seine Träublein trägt und nährt
Und sich je mehr und mehr vermehrt
Mit Früchten, die da leben.
Wohl dir,
O Zier, [renkrone!
Manneswonne, Hausessonne, Eh-
Gott denkt dein bei seinem Throne.

4. Sei gutes Muths! nicht Menschenhand
Hat aufgerichtet solchen Stand:
Es ist ein höh'rer Vater;
Der hat uns je und je geliebt
Und bleibt, wenn unsre Sorg' uns
Der beste Freund und Rather. [trübt,
Anfang,
Ausgang [denken,
Aller Sachen, die zu machen wir ge-
Wird er wohl und weislich lenken.

5. Zwar bleibts nicht aus, es kommt ja wohl
Ein Stündlein, da man leidensvoll
Die Thränen lässet fließen:
Doch wer sich still und in Geduld
Ergiebt, deß Leid wird Gottes Huld
In großen Freuden schließen.
Zage,
Trage [behende
Nur ein wenig: unser König wird
Machen, daß die Angst sich wende.

6. Wohl denn, mein König, nah' herzu!
Gieb Rath in Kreuz, in Nöthen R

In Aengsten Trost und Freude!
Deß sollst du haben Ruhm und Preis:
Wir wollen singen bester Weis
Und danken alle beide,
Bis wir
Bei dir [Namen
Deinen Willen zu erfüllen deinen
Ewig loben werden. Amen.

Mel. 193: Ach wann wird kommen.

350. Wohl einem Haus, da Jesus
Allein das All in Allem ist! [Christ
Ja, wenn er nicht darinnen wär,
Wie elend wärs, wie arm und leer!

2. Wohl ihm, wenn Mann und Weib und Kind
Im rechten Glauben einig sind
Zu dienen ihrem Herrn und Gott
Nach seinem Willen und Gebot!

3. Wohl, wenn ein solches Haus der Welt
Ein Vorbild vor die Augen stellt,
Daß ohne Gottesdienst im Geist
Das äußre Werk nichts ist noch heißt!

4. Wohl, wenn das Räuchwerk im
Beständig in die Höhe geht [Gebet
Und man nichts treibet fort und fort
Als Gottes Werk und Gottes Wort!

5. Wohl, wenn im äußerlichen Stand
Mit fleißiger, getreuer Hand
Ein Jegliches nach seiner Art
Im Glauben seine Pflicht bewahrt!

6. Wohl, wenn die Eltern gläubig sind
Und wenn sie Kind und Hausgesind
Versäumen nicht am ew'gen Glück,
Daß ihrer keines bleib zurück!

7. Wohl solchem Haus! denn es gedeiht;
Die Eltern werden hoch erfreut,
Und ihren Kindern sieht mans an,
Wie Gott die Seinen segnen kann.

8. So mach' ich denn zu dieser Stund
Sammt meinem Hause diesen Bund:
Wich' alles Volk auch von ihm fern,
Ich und mein Haus stehn bei dem Herrn.

8. Jugend und Schule.

Mel. 171: Lobe den Herren.

351. Blühende Jugend, du Hoffnung der künftigen Zeiten,
Höre doch einmal und laß dich in Liebe bedeuten:
Folge der Hand,
Die sich oft zu dir gewandt
Dein Herz zu Jesu zu leiten!

2. Weihe die schöne, die muntre, lebendige Blüte,
Weihe die Kräfte der Jugend mit frohem Gemüthe
Jesu, dem Freund,
Der es am redlichsten meint,
Dem großen König der Güte!

3. Liebevoll suchet der Hirte sich Lämmer auf Erden:
Jugend, du sollst ihm zur Lust und zur Freude noch werden;
Komm doch heran
Segen und Heil zu empfahn!
Werde der Schmuck seiner Heerden!

4. Jesu sich freuen, erst das ist für Freude zu achten;
Kindlichen Sinnes die ewige Liebe betrachten,
Das ist genug:
Aber der Lüfte Betrug
Lässet die Seele verschmachten.

5. Bäume der Jugend, erfüllet mit heiligen Säften,

an Weisheit, an Gnade und
ſeligen Kräften;
Zeit
on dem Herrn ſie bereit
Reiches Geſchäften.
und dem Heiland zum Werk-
zeug der Ehre gereichen,
it irdiſcher Herrlichkeit nicht
zu vergleichen.
ach, du
die nächſte dazu:
die Zeit nicht verſtreichen!
ide bei Menſchen kann nie-
mand geſegneter finden,
on Jugend auf alle Begierde
der Sünden
id verflucht
em Heiland ſich ſucht
die nimmer verſchwinden.
k, welche Freude und Ehre
wird dem widerfahren,
on Kind auf und ſchon in
den früheſten Jahren
raut,
uf Jeſum nur baut
rgrauenden Haaren.
rlich, da folget ein ſanftes
und frohes Verſcheiden:
n Hirten und Heiland in
Freuden und Leiden
on kennt,
ihm ungetrennt,
n Frieden ſich weiden.

866: Seele, ſei zufrieden.
Schöpfer meines Lebens,
nicht vergebens
Erde ſein!
ne Liebe,
iſtes Triebe
erz hinein,
Daß dein Bild, ſo rein und mild,
Schöner ſtets bei deiner Pflege
An mir leuchten möge.

2. Einmal nur erblühet,
Ach, und bald entfliehet
Meine Frühlingszeit.
Sorglos ſie verträumen
Und dein Heil verſäumen
Bringt viel bittres Leid.
Wirſt du nicht mein Lebenslicht,
Werd' ich dir nicht neu geboren,
Iſt ſie mir verloren.

3. Dir allein zu leben
Und mit dir zu ſtreben
Nach der Heiligung,
Thorheit zu verlaſſen,
Sündenluſt zu haſſen
Bin ich nie zu jung.
Mache dieß mir recht gewiß,
Eh ich um verlorne Tage
Einſt vergeblich klage!

4. Dort in deinen Höhen
Werden viele ſtehen
Schön wie Himmelsglanz,
Die hier Kinder waren
Und in frühen Jahren
Dir ſich weihten ganz:
Drum ſind ſie nun auch ſo früh
Zu der Schaar der ſel'gen Frommen
Und zu dir gekommen.

5. Jeſu, Freund der Sünder,
Der auch für die Kinder
Einſt auf Erden kam,
O wie ſanft und ſtille
War dein Herz und Wille,
Allem Böſen gram!
Herr, auch wir, wir ſollen dir
Nach Gedanken und Geberden
Gleichgeſtaltet werden.

6. Selig, wer dich liebet!
Selig, wer ſich übet

Gottes Kind zu sein!
Diese heil'gen Triebe
Gieß durch deine Liebe
Unsern Herzen ein,
Daß dein Bild, so rein und mild,
Dort im schönen Himmelssaale
Ewig an uns strale!

Mel. 8: Herr Jesu Christ, dich.

353. Sei hochgelobt, Herr Jesu Christ,
Daß du der Kinder Heiland bist,
Und daß die kleine Lämmerschaar
Dir, König, nicht verächtlich war.

2. Gelobet sei des Vaters Rath
Für seiner Liebe Wunderthat:
Sein ew'ger Sohn wird arm und klein,
Daß Kinder können selig sein.

3. Gelobet sei der heil'ge Geist,
Der jedes Lamm zum Hirten weist,
Der Kindern zu erkennen giebt,
Wie brünstig sie der Heiland liebt.

4. Er macht durch seinen Gnadenzug
Ein kleines Kind zum Glauben klug:
Dann lernts mit Freuden das verstehn,
Was weise Männer oft nicht sehn.

5. „Laßt doch die Kindlein her zu mir!" hier;
So riefst du, Herr. „Drum bin ich hier
Für sie gehört mein ganzes Reich:
Drum ward ich selbst den Kindern gleich." sachtt,

6. Wenn diese Welt ein Kind verSo sind doch Kinder deine Macht,
Und auch was noch unmündig heißt,
Dient oft zum Werkzeug deinem Geist.

7. Ach lehre unsre Kinderschaar,
Daß sie zusammen immerdar
Mit Herz und Lippen dich erhöhn:
So wird des Satans Reich vergehn.

8. Sei hochgelobt, Herr Jesu Christ,
Daß du der Kinder Heiland bist,
Und daß du, hocherhabner Fürst,
Der Kinder Heiland bleiben wirst.

Mel. 293: Schafft mit Ernst.

354. Sorge, Herr, für unsre Kin-
Sorge für ihr wahres Heil! der,
Sind sie gleich vor dir nur Sünder,
Haben sie an dir doch Theil.
Sie sind in der Taufe schon
Dir geweiht und deinem Sohn:
Darum leite deine Gnade
Sie auf ihrem Lebenspfade.

2. Der du sie bisher erhalten
Bei so manchem Unglücksfall,
Wolltest über ihnen walten
Immerdar und überall.
Bricht Gefahr für sie herein,
Wollst du ihr Beschützer sein;
Wenn in Noth sie zu dir flehen,
Laß sie deine Hilfe sehen.

3. Dringt auf sie von allen Seiten
Der Verführer Schaar heran,
Laß doch ihren Fuß nicht gleiten,
Halte sie auf rechter Bahn.
Regt in ihrer eignen Brust
Sich mit Macht die böse Lust,
Gieb dann, daß sie muthig kämpfen
Und den Reiz der Sünde dämpfen.

4. Herr, erhalte deinem Reiche
Unsre Kinder stets getreu.
O daß keines von dir weiche
Und dereinst verloren sei!
Weck' in ihnen frommen Sinn;
Lenk' ihr Streben darauf hin,
Dir sich gänzlich zu ergeben
Und zur Ehre dir zu leben.

5. Schenke mir die Himmelsfreude,
Daß ich einst am jüngsten Tag

so manchem Kampf und Leide
frohlocken sprechen mag:
er Vater, siehe hier
Meine Kinder all mit mir!
Ihrer keines ist verloren,
Alle für dein Reich erkoren.

9. Geburtstagslieder.

Mel. 65: O Welt, sieh hier.

. Dir dank' ich für mein Leben,
der du mir's gegeben;
nke dir dafür.
ist, durch Huld bewogen,
aus dem Nichts gezogen:
deine Güte bin ich hier.
Du, Herr, hast mich bereitet,
väterlich geleitet
iesen Augenblick.
ibst mir frohe Tage,
elbst der Leiden Plage
andeltest du mir in Glück.
ch bin, Herr aller Dinge,
reu viel zu geringe,
er du mich bewacht.
t ich Staub und Erde
wig glücklich werde,
u schon ewig mein gedacht.
Du hörtest schon mein Sehnen
ähltest meine Thränen,
bereitet war.
zu sein begonnte
u dir rufen konnte,
ogst du schon mein Theil mir dar.
Du läßt mich Gnade finden
ahst doch meine Sünden
er von Ewigkeit.
chster, welch Erbarmen!
rgest für mich Armen
ist ein Vater, der verzeiht.
für alle deine Treue,
as, daß ich mich freue,
get dir mein Geist.
ein größt Geschenke,
Daß ich durch ihn dich denke;
Dein ist's, daß er dich Vater heißt.
7. Daß du mein Leben fristest
Und mich mit Kraft ausrüstest,
Dieß, Vater, dank' ich dir.
Daß du mich liebreich führest,
Mit deinem Geist regierest,
Dieß alles, Vater, dank' ich dir.
8. Was mir in diesem Leben
Noch nützt, wirst du mir geben;
Du giebst's: ich hoff' auf dich.
Dir, Vater, dir befehle
Ich meinen Leib und Seele:
Herr, segne und behüte mich!

Mel. 178: Sollt' ich meinem Gott.

356. Unveränderliche Liebe,

Brunn, den lauter Gnade füllt,
Der mit ungehemmtem Triebe
Ueberfluß und Segen quillt,
Sieh, mein dankbares Gemüthe
Schwingt durch deinen Gnadenzug
Sich mit einem schnellen Flug
In den Reichthum deiner Güte.
Liebe, wie vergelt' ich dir,
Was du Guts gethan an mir?
2. Dieser Tag, der mir die Pforten
Dieses Lebens aufgethan,
Treibet mich mit holden Worten,
Liebe, dich zu loben an.
Er erscheinet als ein Zeuge,
Der mir zu Gemüthe führet,
Was mein Herz empfindlich rühret,
Und erlaubt nicht, daß ich schweige.
Liebe, wie vergelt' ich dir,
Was du Guts gethan an mir?

3. Liebreich hast du durch die Taufe
Mich als Kind genommen an.
In dem ganzen Lebenslaufe
Hast du mir nur Guts gethan.
Deine Hand war statt mit Blitzen
Stets mit Segen angefüllt;
Unter deiner Langmuth Schild
Konnt' ich frei und sicher sitzen.
Liebe, wie vergelt' ich dir,
Was du Guts gethan an mir?

4. Alle deine treuen Sorgen
Zielten auf mein Wohlergehn:
Daher hab' ich jeden Morgen
Deine Güte neu gesehn.
Ströme der Begnadigungen
Sind von meiner Kindheit auf
Mit unausgesetztem Lauf
In mein Innerstes gedrungen.
Liebe, wie vergelt' ich dir,
Was du Guts gethan an mir?

5. O wie ist mein
Deiner Wunder do
Könnt' ich sie doch
Wie du willst und
Doch mein Auge w
Durch dein überschr
Meine Zunge zähle
Was du mir hast zu
Liebe, wie vergelt'
Was du Guts getho

6. Nimm zu dein
Leib und Seel' und
Fortan leb' ich dir
Weil ich mein nicht
Ich entsage Welt u
Ja der allerliebsten
Laß an deiner Vate
Mich die wahre Ru
Liebe, nimm dieß
Weil ich sonst nicht

10. Reiselied.

Mel. 262: In allen meinen Thaten.

357. Ich zieh' in ferne Lande
Zu nützen einem Stande,
Zu dem mich Gott bestellt:
Sein Segen wird mich lassen,
Was gut und recht ist, fassen
Zu dienen seiner Welt.

2. Gott wird zu diesen Reisen
Gewünschten Fortgang weisen,
Wohl helfen hin und her,
Gesundheit, Heil und Leben,
Zeit, Wind und Wetter geben,
Und Alles nach Begehr.

3. Sein Engel, der getreue,
Macht meine Feinde scheue,
Tritt zwischen mich und sie.
Durch seinen Schutz, den frommen,
Bin ich so weit nun kommen
Und weiß doch fast nicht, wie.

4. Leg' ich mich s
Erwach' ich frühe w
Lieg' oder zieh' ich
In Schwachheit un
Und was mir stößt
So tröstet mich sein

5. Hat er es denn
So will ich unverdr
An mein Verhängn
Kein Unfall unter a
Wird je zu hart mir
Ich will ihn überst

6. Ihm hab' ich n
Zu sterben und zu l
Sobald er mir gebe
Es sei heut oder mo
Dafür laß' ich ihn
Er weiß die rechte

7. Gefällt es se
Und sagt mir me

vas Vergeblichs zu,
rd' ich Gott noch preiſen
nchen ſchönen Weiſen
n in meiner Ruh.
ndeß wird er den Meinen
egen auch erſcheinen,
hutz wie meiner ſein,
eiderſeits gewähren,
Was unſer Wunſch und Zähren
Ihn bitten überein.

9. So ſei nun, Seele, ſeine
Und traue dem alleine,
Der dich erſchaffen hat:
Es gehe, wie es gehe,
Dein Vater in der Höhe
Weiß allen Sachen Rath.

11. Krankheit.

. 94: Jeſus Chriſtus herrſcht.

Endlich bricht der heiße Tiegel,
rGlaub' empfängt ſein Siegel,
dem Gold', im Feur bewährt:
Himmels höchſten Freuden
n nur durch tiefe Leiden
Lieblinge verklärt.
nter Leiden prägt der Meiſter
Seelen, in die Geiſter
llgeltend Bildniß ein.
dieſes Leibes Töpfer,
r auch des künft'gen Schöpfer
m Weg der Leiden ſein.
eiden bringt empörte Glieder
h zum Gehorſam wieder,
ſie Chriſto unterthan,
: die gebrochnen Kräfte
n Heiligungsgeſchäfte
und ſtill erneuern kann.
eiden ſammelt unſre Sinne,
le Seele nicht zerrinne
i Bildern dieſer Welt,
e eine Engelwache,
i innerſten Gemache
emüthes Ordnung hält.
eiden ſtimmt des Herzens Sai-
n Pſalm der Ewigkeiten, ſten
ſt Sehnſucht dorthin ſehn,
ſel'gen Palmenträger
Mit dem Chor der Harfenſchläger
Preiſend vor dem Throne ſtehn.

6. Leiden fördert unſre Schritte;
Leiden weiht die Leibeshütte
Zu dem Schlaf in kühler Gruft;
Es gleicht einem frohen Boten
Jenes Frühlings, der die Todten
Zum Empfang des Lebens ruft.

7. Leiden macht im Glauben gründlich,
Machtgebeugt, barmherzig, kindlich;
Leiden, wer iſt deiner werth?
Hier heißt man dich eine Bürde:
Droben biſt du eine Würde,
Die nicht Jedem widerfährt.

8. Brüder, ſolche Leidensgnade
Wird in mannigfachem Grade
Jeſu Jüngern kund gemacht,
Wenn ſie mancher Schmerz durchwühlet,
Wenn ſie manchen Tod gefühlet,
Nächte ſeufzend durchgewacht.

9. Wenn auch die geſunden Kräfte
Zu des guten Herrn Geſchäfte
Wurden willig ſonſt geweiht,
O ſo iſts für ſie kein Schade,
Daß ſie ihres Führers Gnade
Läutert in der Prüfungszeit.

10. Im Gefühl der tiefſten Schmerzen
Dringt das Herz zu ſeinem Herrn

Immer liebender hinan,
Und um Eins nur fleht es ſehnlich:
Mache deinem Tod mich ähnlich,
Daß ich mit dir leben kann!

11. Endlich mit der Seufzer Fülle
Bricht der Geiſt durch jede Hülle,
Und der Vorhang reißt entzwei.
Wer ermiſſet dann hienieden,
Welch ein Meer voll Gottesfrieden
Droben ihm bereitet ſei?

12. Nun iſt er bei jenen Schaaren,
Die zu Jeſu heimgefahren,
Die ſein ew'ges Licht umfließt.
Alle, die uns droben kennen,
Die uns Brüder, Schweſtern nenn
Sein durch ihn von uns gegrüßt

13. Jeſu, laß zu jenen Höhen
Heller ſtets hinauf uns ſehen,
Bis die letzte Stunde ſchlägt,
Da auch uns nach treuem Ringe
Heim zu dir auf lichten Schwing
Eine Schaar der Engel trägt!

359.

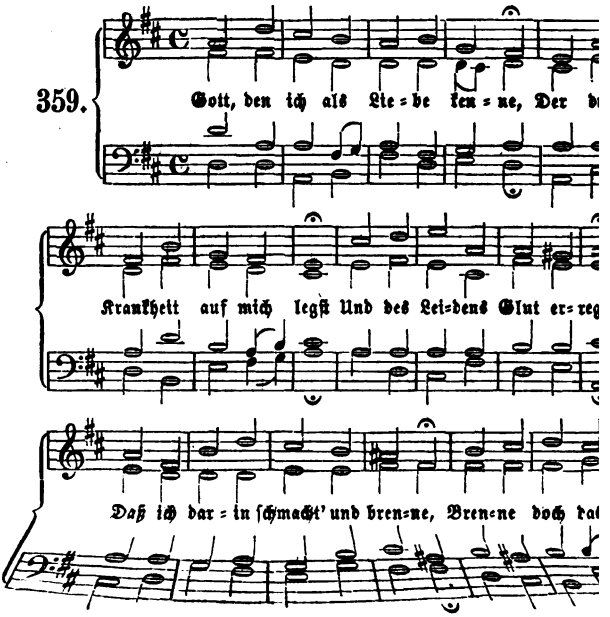

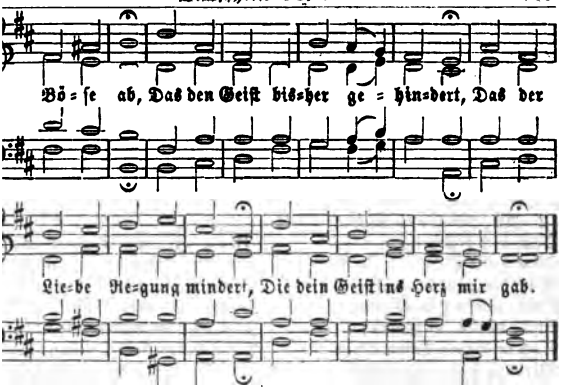

In der Schwachheit ſei du kräf=
en Schmerzen ſei du ſüß; [tig,
ffe, daß ich dich genieß, [tig:
n die Krankheit ſtreng' und hef=
n was jetzt mir Schmerz erregt,
mir Fleiſch und Mark verzehret,
den Körper jetzt beſchweret,
du liebend auferlegt.
Leiden iſt jetzt mein Geſchäfte;
res kann ich jetzt nicht thun
nur in dem Leiden ruhn:
en müſſen meine Kräfte.
en iſt jetzt mein Gewinſt;
iſt jetzt des Vaters Wille,
verehr' ich ſanft und ſtille:
en iſt mein Gottesdienſt.
Gott, ich nehm's aus deinen Hän=
ein Liebeszeichen an: [den
n in ſolcher Leidensbahn
ſt du meinen Geiſt vollenden.
) die Labung, die man mir
es Leibes Stärkung giebet,
ut von dir, der mich geliebet:
kommt, mein Gott, von dir.

5. Laß nur nicht den Geiſt ermü=
Bei des Leibes Mattigkeit, [den
Daß er ſich zu aller Zeit
In dich ſenk' in Lieb' und Frieden.
Laß des Leibes Angſt und Schmerz
Nicht der Seelen Auffahrt hindern
Und die Ruhe in dir mindern:
Unterſtütze du das Herz.

6. Hilf mir, daß ich ganz beſcheiden,
Ganz in Ruh, mit Freundlichkeit,
Sanft und mit Zufriedenheit
Mög' auf meinem Bette leiden:
Denn wer hier am Fleiſche leidt,
Wird errettet von den Sünden,
Die uns wider dich entzünden,
Und an ſeinem Geiſt erneut.

7. Dir empfehl' ich nun mein Leben
Und dem Kreuze meinen Leib.
Gieb, daß ich mit Freuden bleib
An dich völlig übergeben.
Dann ſo weiß ich feſtiglich,
Ich mag leben oder ſterben,
Nimmermehr kann ich verderben:
Deine Liebe reinigt mich.

Mel. 59: Jesu, meiner Seele Licht.

360. Herr, ein ganzer Leidenstag
Ist nun überwunden.
Ach, wie viel der Mensch vermag,
Das hab' ich empfunden.
Wie gebrechlich ist die Kraft,
Wie verzagt der Glaube!
Wenn der Herr nicht Hilfe schafft,
Liegen wir im Staube.

2. Ach, wie könnt' ich diese Nacht
Ohne dich bestehen?
Ohne deine Huld und Macht
Müßt' ich ganz vergehen.
Trübe fällt der Abend ein,
Stille wirds auf Erden:
Doch in diesem Kämmerlein
Wirds so still nicht werden.

3. Jedes Auge thut sich zu,
Alles sucht den Schlummer:
Doch hier ist noch keine Ruh:
Denn es wacht der Kummer.
O so komm und bleibe hier
Bei dem armen Kranken;
Liebster Jesu, schenke mir
Tröstliche Gedanken!

4. Zeuch empor das matte Herz
Aus der finstern Höhle.
Salbe diesen Leib voll Schmerz
Mit dem Lebensöle.
Herr, du kannst die Furcht und Pein
In der Seele stillen.
Laß mich ganz ergeben sein
In des Vaters Willen.

5. Wenn ich diese ganze Nacht
Wachen muß und weinen,
Herr, du bists, der bei mir wacht;
Du wirst mir erscheinen.
Du wirst in der Dunkelheit
Freundlich mit mir sprechen,
Sollte gleich vor Traurigkeit
Mir das Wort gebrechen.

6. Wo ich auch gebettet bin,
Lieg' ich dir in Händen;
Wo mein Auge siehet hin,
Wirds zu dir sich wenden.
Mein Gebet bestärke du,
Laß es nicht ermatten;
Laß mich finden sanfte Ruh
Unter deinem Schatten!

Mel. 65: O Welt, sieh hier.

361. Ich hab' in guten Stunden
Des Lebens Glück empfunden
Und Freuden ohne Zahl:
So will ich denn gelassen
Mich auch im Leiden fassen:
Welch Leben hat nicht seine Qual?

2. Ja, Herr, ich bin ein Sünder,
Und stets strafst du gelinder,
Als es der Mensch verdient.
Will ich, beschwert mit Schulden,
Kein zeitlich Weh erdulden,
Das doch zu meinem Besten dient?

3. Dir will ich mich ergeben,
Nicht meine Ruh, mein Leben
Mehr lieben als den Herrn.
Dir, Gott, will ich vertrauen
Und nicht auf Menschen bauen:
Du hilfst und du errettest gern.

4. Laß du mich Gnade finden,
Mich alle meine Sünden
Erkennen und bereun.
Jetzt hat mein Geist noch Kräfte:
Sein Heil laß mein Geschäfte,
Dein Wort mir Trost und Leben sein.

5. Wenn ich in Christo sterbe,
Bin ich des Himmels Erbe:
Was schreckt mich Grab und Tod?
Auch auf des Todes Pfade
Vertrau' ich deiner Gnade:
Du, Herr, bist bei mir in der Noth.

6. Ich will dem Kummer wehren,

urch Geduld verehren,
lauben zu ihm flehn;
ill den Tod bedenken.
err wird Alles lenken,
as mir gut iſt, wird geſchehn.

. 273: Was mein Gott will.

Sei mir gegrüßt, du Himmels-
öne Morgenſonne! [licht,
iſt du meinem Angeſicht
blich und voll Wonne!
hrſt mich aus der Dunkelheit,
ngſt und Todesgrauen;
ſeſt mich die Freundlichkeit
roßen Gottes ſchauen.
Mein Gott und Herr, ich danke
u mich haſt bewahret [dir,
nter großen Schmerzen hier
Leben noch geſparet.
Odem giebt den Müden Kraft,
Beiſt erquickt die Kranken.
ann ich in der engen Haft
gen noch und danken.
Bin ich gleich ſchwach und
ſeelenmatt,
ſich mein Haupt zur Erden,
ll mir doch die Lagerſtatt
empel Gottes werden.
ch mein Seufzen und Geſtöhn
Menſchen nicht willkommen,
rd es droben in den Höhn
nädig aufgenommen.
rum gieb mir nur Geduld
und Muth,
.ht mein Herz verzagen:
du biſt treu und meinſt es gut
ilfſt uns Alles tragen.
ndeſt nicht dein Antlitz ab,
ich im Elend liege;
ſt mir deinen Schild und Stab
reſt mich zum Siege.

5. Auf dieſen Platz bin ich geſtellt
Den guten Kampf zu kämpfen:
Laß nicht die Luſt an dieſer Welt
Den Glauben in mir dämpfen.
Wenn dieſer Tag mein letzter heißt,
So laß mich fröhlich ſcheiden,
Und nimm getröſtet meinen Geiſt
Aus allen Erdenleiden.

6. Behüte du, Herr, ſegne du,
Was ich zurück muß laſſen,
Und laß mich in getroſter Ruh
Dein heilig Wort umfaſſen.
Nimm weg die Sünde, Furcht und
Durch meines Heilands Namen, [Pein
Und führe mich zum Frieden ein
Durch Jeſum Chriſtum! Amen.

Mel. 262: In allen meinen Thaten.

363. Verſchließ doch nicht mir Ar-
O Vater, dein Erbarmen, [men,
Zu dem mein Herze weint!
Wie haſt du mich zerſchlagen!
Wie lange muß ich klagen,
Bis deine Hilf' erſcheint?

2. Wie muß ich doch erbeben,
Da ich für jenes Leben
Noch leider nichts gethan!
Ich fang' in dieſen Stunden,
Da es mir bald entſchwunden,
Jetzt erſt mein Leben an.

3. Wie viel geſunde Jahre,
Wovon ich auf der Bahre
Die Rechnung ſchuldig bin,
Da ich mein Heil verſäumet,
Und die ich wie geträumet,
Sind mir zum Schaden hin!

4. Seit ich mich elend träume,
Vernehm' ich deine Stimme,
Die ins Gewiſſen ſchreit:
„Die Zeit, die du verſchwendet

Und deiner Seel' entwendet,
War selbst die Ewigkeit!"
5. Dieß, dieß nagt mich im Herzen,
Mehr als das Heer der Schmerzen,
Das in den Gliedern wühlt,
Dieweil es dein Gerichte
Vor deinem Angesichte
Mit allen Schrecken fühlt.
6. Ich seh nun und empfinde
Auf einmal meine Sünde,
Die Ursach meiner Pein.
Ach, laß des Leibes Quälen
Nur meiner kranken Seelen
Gesund und heilsam sein!
7. Hier mag in bittren Zähren
Mein strenges Leiden währen;
Hier züchtige und strafe mich:
Nur beut mir deine Hände
Und schon' nach meinem Ende
Dort meiner gnädiglich!
8. Vergieb, vergieb die Schande,
Daß mich des Argen Bande
So lange schon gedrückt!
Zerreiß die letzte Kette,
Die auch im Krankenbette
Mich etwa noch verstrickt!
9. Ach, lösch' aus meinen Tagen
Die Sünden, die mich nagen,
Mit Jesu mildem Blut!
Verwirf nicht meine Reue,
Und taufe mich aufs Neue
In meiner Thränen Flut!
10. Daß ich bei allem Wehe
In der Geduld bestehe
Und gläubig in dir ruh,
So sprich mir bis ins Scheiden
Mit jenen sel'gen Freuden
Den Trost doch immer zu!
11. Sei mächtig in mir Schwachen!
Auch in des Todes Rachen
Erwecke mich dein Geist!

Vergehn mir alle Sinnen,
So zeug' er mir von innen,
Daß du mein Vater seist!

Mel. 18: Dein König kommt.

364. Wie wenig wird in gut
Stunden,
Gott, deine Vaterhuld empfunde
Wie leicht vergißt es unser Herz,
Dir, Vater, wenn wir nie erkrank
Für der Gesundheit Glück zu danke
Drum sendest du uns weislich
Schmerz.
2. Bei eignem Schmerz in du
kein Tagen
Lehrst du uns Andre willig tragen
Geduldig, sanft und liebreich sein
Lehrst uns, wenn wir geduldig leid
Die Eitelkeit der Erdenfreuden,
Lehrst unsre Sünden uns bereun.
3. Dann denken wir erst deine
Segen,
Gott, deinem Rath und deinen W
Wie väterlich du führest, nach; sg
Wir lernen, Gott, zu dir hin trete
Mit Andacht, Ernst und Eifer bete
Sei unsre Stärke! wir sind schwa
4. Ja, Vater, sei du meine Freu
Du mein Erbarmer, wenn ich leid
Mach Krankheit selbst mir zum G
winn!
Zieh mein und aller Kranken Herz
Durch jede Noth und alle Schmerz
Zu deiner Liebe, zu dir hin!
5. Laß meine Hoffnung niem
wanken,
Gott der Gesunden, Gott der Krank
Stärk jedes Herz, das du betrübst
Du kannst die Leidenden nicht hass
Kannst, die dich suchen, nicht verla
Du züchtigst und, weil du uns l

6. Dir, Krankenhelfer Jesus, eilet
Mein Herz zu: du bist's, der uns heilet,
Der Krankheit uns zum Segen macht.
Das Schwerste kannst du möglich machen;
Du bist die Zuflucht aller Schwachen,
Du giebst auf unsre Thränen Acht.

7. An dir soll sich mein Glaube halten;
Laß meine Liebe nie erkalten!
Und bleib' ich ferner schwach und krank,
So kann kein Schmerz den Geist ermüden,
So bin ich immer doch zufrieden,
So ist mein Herz stets voll von Dank.

8. Und willst du, Gott, Gesundheit schenken,
So laß an alles mich gedenken,
Was ich auf diesem Bett empfand,
Ach, an die Kürze meiner Tage,
Ans Ziel von jeder Noth und Plage
Und an mein himmlisch Vaterland!

9. Ach, nur auf Jesum hilf mir schauen,
Ach, ihm nur folgen, ihm vertrauen,
Krank und gesund ihm ähnlich sein!
Du magst Gesundheit, Krankheit, Leben
Alsdann mir nehmen oder geben,
So darf ich deiner Huld mich freun.

12. Alter.

Mel. 65: O Welt, sieh hier.

365. Gott hat in meinen Tagen
Mich väterlich getragen
Von meiner Jugend auf;
Ich sah auf meinen Wegen
Des Höchsten Hand und Segen:
Er lenkte meines Lebens Lauf.

2. Sein Weg war oft verborgen:
Doch wie der helle Morgen
Aus dunkeln Nächten bricht,
So hab' ich stets gespüret:
Der Weg, den Gott mich führet,
Bringt mich durchs finstre Thal zum Licht.

3. War Menschenhilf vergebens,
So kam der Herr des Lebens
Und half und machte Bahn;
Wußt' ich mir nicht zu rathen,
So that Gott große Thaten
Und nahm sich meiner mächtig an.

4. Bis zu des Alters Tagen
Will ich dich heben, tragen
Und dein Erretter sein:
Dieß hat mir Gott versprochen,
Der nie sein Wort gebrochen;
Ich werde sein mich ewig freun.

5. Er wird mir schwachem Alten,
Was er verheißen, halten:
Denn er ist fromm und treu.
Bin ich gleich matt und müde,
Er giebt mir Trost und Friede
Und steht mit Muth und Kraft mir bei.

6. Noch wenig bange Stunden,
Dann hab' ich überwunden:
Ich bin vom Ziel nicht weit.
O welche großen Freuden
Sind nach dem letzten Leiden
Vor Gottes Thron für mich bereit!

7. Ich harre froh und stille,
Bis meines Gottes Wille
Mich nach dem Kampfe krönt.
An meiner Laufbahn Ende
Sink' ich in Jesu Hände,
Der mich dem Vater hat versöhnt.

Mel. 238: O Jesu Christ, mein.

366. Sieh, Seele, hinter dich:
Auf die durchlebten Jahre;

Auch vor dich hin wirf einen Blick:
Was siehst du? Grab und Bahre.
Ich bin schon alt: wie bald, wie bald
Ist meine Zeit verschwunden!
Kurze Stunden
Währt hier mein Aufenthalt:
Dann werd' ich nicht mehr funden.

2. Gott, was ich bin, bin ich durch
Dieß präg' in mein Gemüthe. [dich:
Auf Vaterhänden trugst du mich;
Dein Weg war lauter Güte.
Herr, Ruhm sei dir: denn du hast mir
In meinem langen Leben
Viel gegeben.
Was geb' ich dir dafür?
Wie soll ich dich erheben?

3. Du meines Lebens Grund und
Mein Vater, sei gepriesen! [Kraft,
Du hast auf meiner Pilgerschaft
Mir stündlich Guts erwiesen.
Gott, du hast mich oft wunderlich
Und doch stets wohl geführet,
Wohl regieret;
Im Kummer hab' ich dich
Stets nah und treu verspüret.

4. Ich habe manchen schweren Berg
Durch deine Hilf' erstiegen;
Du machtest oft ein schweres We
Zuletzt mir zum Vergnügen.
Du, Gott der Huld, hast mit Geb
Da Sünden auf mir lagen,
Mich getragen:
Durchstreich die Sündenschuld
Von allen meinen Tagen!

5. Mein Gott, Fels meiner Zu
Mein Schöpfer und Erhalter, [si
Getreuer Gott, verlaß mich nich
Verlaß mich nicht im Alter!
Die Zeit eilt hin, die Kräfte flie
Es reifen meine Haare
Zu der Bahre:
Gieb, daß, wenn schwach ich bin
Ich deine Kraft erfahre.

6. Komm und erlöse mich: ich
Vom langen Kampfe müde.
Nimm meine Seele zu dir hin,
Und gieb mir endlich Friede; [dr
Schleuß meinen Lauf! Ich hof
Mein Leib wird nach dem Sterb
Nicht verderben;
Verklärt steh' ich einst auf
Die Seligkeit zu erben.

XXI. Tod und ewiges Leben.

1. Pilger- und Sterbelieder.

Mel. 26: Wie soll ich dich empfangen.

367. Abschied will ich dir geben,
Du arge falsche Welt:
Dein sündlich böses Leben
Durchaus mir nicht gefällt.
Im Himmel ist gut wohnen:
Hinauf steht mein Begier.
Da wird Gott ewig lohnen
Dem, der ihm dient allhier.

2. Rath mir nach deinem Herzen,
O Jesu, Gottes Sohn!
Soll ich ja dulden Schmerzen,
Hilf gnädig mir davon!
Verkürz mir alles Leiden,
Stärk meinen blöden Muth,
Laß selig mich abscheiden,
Schenk mir dein ewig Gut!

3. In meines Herzens Grunde
Dein Nam und Kreuz allein
Funkelt all Zeit und Stunde

nn ich fröhlich sein.
mir in dem Bilde
st in meiner Noth,
ch, Herr, so milde
haft zu Tod.
, meinen Namen schreibe
des Lebens ein;
an deinem Leibe
d mit Jenen sein,
im Himmel grünen
dir leben frei!
ch ewig rühmen,
dein Herze sei.

. 44: Hilf, Herr Jesu.

Ich, Herr, lehre mich bedenken,
inmal sterben muß; [ken,
h die Sinne lenken
etzten Lebensschluß;
r mein Ende für,
cke die Begier
noch gesunden Zeiten
Grab wohl zu bereiten.
lich muß ein Licht verbrennäuft der Zeiger aus: [nen,
ß ich wohl bekennen.
dieß mein Erdenhaus
noch zerfallen muß.
ht der strenge Schluß:
, als des Todes Erben,
uch des Todes sterben.
m wir kaum geboren werrsten Lebenstritt [den,
ühle Grab der Erden
kurzgemeßner Schritt.
jedem Augenblick
sre Kraft zurück,
sind mit jedem Jahre
der Todtenbahre.
, mein Gott, lehr mich bedenken,
emals sicher bin. [denken,

Will die Welt mich anders lenken,
Ach so schreib in meinen Sinn:
Du mußt sterben, Menschenkind!
Daß mir alle Lust zerrinnt,
Die mir sonst in eiteln Sachen
Kann den Tod geringe machen.

5. Laß mich nicht die Buße sparen,
Bis die Krankheit mich ergreift,
Sondern bei gesunden Jahren,
Ehe sich die Sünde häuft,
Laß mich täglich Buße thun,
Daß das allerletzte Nun
Mich befreit von aller Sünde
Und mit dir versöhnet finde.

6. Nun, mein Gott, du wirst es machen,
Daß ich fröhlich sterben kann. [chen,
Dir befehl' ich meine Sachen;
Nimm dich meiner Seelen an!
Deines Sohnes theures Blut
Komme mir alsdann zu gut,
Daß mein letztes Wort auf Erden
Jesus! Jesus! möge werden.

Mel. 227: Eins ist Noth.

369. Alle Menschen müssen sterben,
Alles Fleisch vergeht wie Heu; [ben,
Was da lebet, muß verderben,
Soll es anders werden neu;
Dieser Leib, der muß verwesen,
Wenn er anders soll genesen
Zu der großen Herrlichkeit,
Die den Frommen ist bereit.

2. Drum so will ich dieses Leben,
Wenn es meinem Gott beliebt,
Ihm auch willig wiedergeben,
Bin darüber nicht betrübt:
Denn in meines Jesu Wunden
Hab' ich schon Erlösung funden,
Und mein Trost im Todesnoth
Ist des Herren Jesu Tod.

3. Jesus ist für mich gestorben,
Und sein Tod ist mein Gewinn;
Er hat mir das Heil erworben:
Drum fahr' ich mit Freud dahin,
Hier aus diesem Weltgetümmel
In den schönen Gotteshimmel,
Da ich werde alle Zeit
Schauen Gottes Herrlichkeit.

4. Da wird sein das Freudenleben,
Da viel tausend Seelen schon
Sind mit Himmelsglanz umgeben,
Da sie stehn vor Gottes Thron
Und ihm Dank und Ehre bringen,
Da die Seraphinen singen:
Heilig, heilig, heilig heißt
Gott der Vater, Sohn und Geist;

5. Da die Patriarchen wohnen,
Die Propheten allzumal,
Da auf ihren Ehrenthronen
Sitzet der Apostel Zahl,
Da in so viel tausend Jahren
Alle Frommen hin gefahren,
Da dem Herrn, der uns versöhnt,
Ewig Hallelujah tönt.

6. O Jerusalem, du schöne,
Ach wie helle glänzest du!
Ach wie lieblich Lobgetöne
Hört man da in süßer Ruh!
O der großen Freud' und Wonne!
Jetzo gehet auf die Sonne;
Jetzo gehet an der Tag,
Der kein Ende nehmen mag.

7. Ach, ich habe schon erblicket
Diese große Herrlichkeit:
Jetzo werd' ich schön geschmücket
Mit dem weißen Himmelskleid;
Mit der goldnen Ehrenkrone
Steh' ich da vor Gottes Throne,
Schaue solche Freude an,
Die kein Ende nehmen kann.

Mel. 15: Ach bleib mit deiner.

370. Christus, der ist mein Leben
Und Sterben mein Gewinn;
Ihm hab ich mich ergeben:
Mit Frieden fahr ich hin.

2. Mit Freud fahr ich von hinnen
Zu Christ, dem Bruder mein,
Daß ich mög ihn gewinnen
Und ewig bei ihm sein.

3. Ich hab nun überwunden
Kreuz, Leiden, Angst und Noth;
Durch seine heilgen Wunden
Bin ich versöhnt mit Gott.

4. Wenn meine Kräfte brechen,
Ich kaum mehr athmen kann
Und kann kein Wort mehr sprechen,
Herr, nimm mein Seufzen an!

5. Wenn Sinnen und Gedanken
Mir ausgehn wie ein Licht,
Das hin und her muß wanken,
Weil ihm die Flamm gebricht;

6. Wenn es dein Rath und Wille
Wird endlich mit mir sein:
Alsdann fein sanft und stille,
Herr, laß mich schlafen ein!

7. An dir laß gleich der Rebe
Mich bleiben alle Zeit,
Auf daß ich bei dir lebe
In ewger Wonn und Freud!

Mel. 65: O Welt, sieh hier.

371. Die Herrlichkeit der Erden
Muß Staub und Asche werden;
Kein Fels, kein Erz bleibt stehn.
Was uns hier mag ergötzen,
Was wir für ewig schätzen,
Wird als ein leichter Traum vergehn.

2. Was sind doch alle Sachen,
Die uns so trotzig machen,
Als schlechte Nichtigkeit?
Was ist des Menschen Leben,

ets umher muß ſchweben?
itles Schattenbild der Zeit.
)er Ruhm, nach dem wir trach-
)ir unſterblich achten, [ten,
r ein falſcher Wahn:
)d der Geiſt gewichen
leſer Mund erblichen,
m der Ehre Dunſt gethan.
ls hilft nicht Kunſt noch Wiſ-
)erden hingeriſſen [ſen:
allen Unterſcheid.
ützt der Güter Menge?
)ier die Welt zu enge,
wird ein enges Grab zu weit.
)ieß alles wird zerrinnen,
Rüh' und Fleiß gewinnen
nurer Schweiß erwirbt.
Menſchen hier beſitzen,
vor dem Tod nicht ſchützen:
lles ſtirbt uns, wenn man ſtirbt.
ſt eine Luſt, ein Scherzen,
icht ein heimlich Schmerzen
)erzensangſt vergällt?
ſts, womit wir prangen?
irſt du Ehr' erlangen,
icht in Hohn und Schmach ver-
fällt?
Was pocht man auf die Throne,
ne Macht noch Krone
unvergänglich ſein?
ig vom Todtenreihen
Zepter dich befreien,
Purpur, Gold noch Edelſtein.
Wir rechnen Jahr' auf Jahre:
ſen wird die Bahre
or die Thür gebracht.
' müſſen wir von hinnen
eh wir uns beſinnen,
rde ſagen gute Nacht.
lle viel ſind jetzt vergangen!
l liebreicher Wangen

Sind dieſen Tag erblaßt,
Die lange Rechnung machten
Und nicht dabei bedachten,
Wie kurz ihr Recht von Gott verfaßt!

10. Auf, Herz, wach' und bedenke,
Daß dieſer Zeit Geſchenke
Den Augenblick nur dein!
Was du zuvor genoſſen,
Iſt als ein Strom verfloſſen;
Was künftig, weſſen wird es ſein?

11. Verlach der Menſchen Lehre,
Furcht, Hoffen, Gunſt und Ehre,
Und fleh den Herren an,
Der immer König bleibet,
Den keine Zeit vertreibet,
Der einzig ewig machen kann.

12. Wohl dem, der auf ihn trauet!
Er hat recht feſt gebauet,
Und ob er hier gleich fällt,
Wird er doch dort beſtehen
Und nimmermehr vergehen,
Weil ihn die Stärke ſelbſt erhält.

Mel. 245: Ach Gott, wie manches.

372. Herr Jeſu, wahrer Menſch und Gott, [Spott,
Der du litt'ſt Marter, Angſt und
Für mich am Kreuz auch endlich ſtarb'ſt
Und mir des Vaters Huld erwarb'ſt,
Ich bitt, kraft deiner Todespein
Wollſt du mir Sünder gnädig ſein.

2. Wenn ich einſt komm in Sterbensnoth
Und ringen werde mit dem Tod,
Wenn mir vergehet mein Geſicht
Und meine Ohren hören nicht,
Wenn meine Zunge nicht mehr ſpricht
Und mir vor Angſt mein Herze bricht,

3. Wenn alles Denken mir verſchwindt
Und Menſchenhilfe gar zerrinnt,

So komm, Herr Jesu, mir behend
Zu Hilf an meinem letzten End,
Verkürze mir des Todes Qual,
Und führ mich aus dem Jammerthal.

4. Die bösen Geister von mir treib:
Mit deinem Geiste bei mir bleib.
Wenn sich die Seel vom Leibe trennt,
So nimm sie, Herr, in deine Händ;
Der Leib hab in der Erde Ruh,
Bis naht der jüngste Tag herzu.

5. Ein fröhlich Auferstehn verleih,
Mein Fürsprech im Gerichte sei,
Und meiner Sünd nicht mehr gedenk,
Aus Gnaden mir das Leben schenk,
Wie du hast zugesaget mir
In deinem Wort: das trau ich dir.

6. „Fürwahr, fürwahr, euch sage ich:
Wer mein Wort hält und glaubt an mich,
Der wird nicht kommen ins Gericht
Und schmeckt den Tod auf ewig nicht,
Und ob er schon hier zeitlich stirbt,
Mit nichten er drum gar verdirbt:

7. Sondern ich will mit starker Hand
Ihn reißen aus des Todes Band
Und zu mir nehmen in mein Reich:
Da soll er denn mit mir zugleich
In Freuden leben ewiglich."
Dazu hilf uns ja gnädiglich!

8. Ach Herr, vergieb all unsre Schuld!
Hilf, daß wir warten mit Geduld,
Bis unser Stündlein kommt herbei!
Auch unser Glaub stets wacker sei,
Daß wir dir trauen festiglich,
Bis wir entschlafen seliglich.

Mel. 82: Jesus, meine Zuversicht.

373. Himmelan geht unsre Bahn: Wir sind Gäste nur auf Erden, Bis wir dort nach Kanaan durch die Wüste kommen werden.

Hier ist unser Pilgrimsstand,
Droben unser Vaterland.

2. Himmelan schwing dich, mein Geist:
Denn du bist ein himmlisch Wesen
Und kannst das, was irdisch heißt,
Nicht zu deinem Ziel' erlesen.
Ein von Gott erleuchtter Sinn
Kehrt zu seinem Ursprung hin.

3. Himmelan! die Welt kann dir
Nur geborgte Güter geben.
Deine himmlische Begier
Muß nach solchen Schätzen streben,
Die uns bleiben, wenn die Welt
In ihr erstes Nichts zerfällt.

4. Himmelan! ruft er mir zu,
Wenn ich ihn im Worte höre:
Das weist mir den Ort der Ruh,
Wo ich einmal hin gehöre.
Hab' ich dieß sein Wort bewahrt,
Halt' ich eine Himmelfahrt.

5. Himmelan! denk' ich allzeit,
Wenn er seinen Tisch mir decket
Und mein Geist hier allbereit
Eine Kraft des Himmels schmecket:
Hier mein Brot im Thränenthal,
Dort des Lammes Hochzeitmahl.

6. Himmelan zieht der Magnet,
Der im Kreuz verborgen lieget,
Wenn mein Fuß auf Dornen geht
Und die Hoffnung mich vergnüget,
Daß des Himmels Rosenpfad
Keinen sauren Tritt mehr hat.

7. Himmelan! mein Glaube zeigt
Mir das schöne Loos von ferne,
Daß mein Herz schon aufwärts steigt
Ueber Sonne, Mond und Sterne:
Denn ihr Licht ist viel zu klein
Gegen jenen Glanz und Schein.

8. Himmelan wird mich der Tod
In die rechte Heimath führen,

r alle Noth
)e triumphieren;
mir ſelbſt voran,
:udig folgen kann.
ıelan! ach himmelan!
ıeine Looſung bleiben.
len eitlen Wahn
Himmelsluſt vertreiben.
ſteht nur mein Sinn,
dem Himmel bin.

Wer nur den lieben Gott.

ch bin ein Fremdling auf der Erden:
ıel iſt mein Vaterland.
ich noch mit viel Beſchwerden
)erſtab in meiner Hand:
mein Weg mich endlich hin,
Gott zu Hauſe bin.
Belt kann mir nichts Eignes geben:
: ein geborgtes Haus,
wir als Gäſte leben;
ihrt endlich uns hinaus.
vir dann Alles ſtehn
n leer von dannen gehn.
) nun in der Welt kein Bleibillig himmelwärts [ben,
e Glaubensflügel treiben:
ein Schatz, da iſt mein Herz.
Welt das Herz nimmt ein,
ein Himmelsbürger ſein.
ınn nicht bald ein Bürger werden,
vor ein Pilgrim ſein.
ch Saamen auf der Erden,
:l aber erndt' ich ein.
)ie Hoffnung nur hervor,
ſe im ſchönſten Flor.

5. Ich walle hier nach Gottes Wil-
So weiter mir das Ziel geſteckt, [len
Und laſſe mich die Hoffnung ſtillen,
Wenn mich der Wüſtenweg erſchreckt,
Daß mir ein ſchönes Kanaan
Die ſüßen Trauben bringen kann.

Mel. 64: O Haupt voll Blut.

375. Ich bin ein Gaſt auf Erden
Und hab' hier keinen Stand:
Der Himmel ſoll mir werden:
Da iſt mein Vaterland.
Hier muß ich Unruh haben,
Hier reiſ' ich ab und zu:
Dort wird mein Gott mich laben
Mit ſeiner ew'gen Ruh.

2. Was iſt mein ganzes Weſen
Von meiner Jugend an
Als Müh' und Noth geweſen?
So lang' ich denken kann,
Hab' ich ſo manchen Morgen,
So manche liebe Nacht
Mit Kummer und mit Sorgen
Des Herzens zugebracht.

3. Ich habe mich ergeben
In alles Glück und Leid:
Was will ich beſſer leben
In dieſer Sterblichkeit?
Es muß ja durchgedrungen,
Es muß gelitten ſein:
Wer nicht hat wohl gerungen,
Geht nicht zur Freude ein.

4. So will ich zwar nun treiben
Mein Leben durch die Welt,
Doch denk' ich nicht zu bleiben
In dieſem fremden Zelt.
Ich wandre meine Straße,
Die zu der Heimath führt,
Da mich in vollem Maße
Mein Vater tröſten wird.

5. Mein' Heimath iſt dort oben

Da aller Engel Schaar
Den großen Herrſcher loben,
Der Alles ganz und gar
In ſeinen Händen träget
Und für und für erhält,
Auch Alles hebt und leget,
Nachdem's ihm wohl gefällt.

6. Zu dem ſteht mein Verlangen;
Da wollt' ich gerne hin.
Die Welt bin ich durchgangen,
Daß ichs faſt müde bin.
Je länger ich hier walle,
Je wen'ger find' ich Freud,
Die meinem Geiſt gefalle:
Das Meiſt' iſt Herzeleid.

7. Die Herberg' iſt zu böſe,
Der Trübſal iſt zu viel:
Ach komm, mein Gott, und löſe
Mein Herz, wenn dein Herz will!
Komm, mach' ein ſelig Ende
Mit meiner Wanderſchaft,
Und was mich kränket, wende
Durch deines Armes Kraft!

8. Wo ich bisher geſeſſen,
Iſt nicht mein rechtes Haus
Wenn mein Ziel ausgemeſſen,
So tret' ich dann hinaus,
Und was ich hier gebrauchet,
Das leg' ich alles ab,
Und wenn ich ausgehauchet,
So gräbt man mir ein Grab.

9. Du aber, meine Freude,
Du meines Lebens Licht,
Du zeuchſt mich, wenn ich ſcheide,
Hin vor dein Angeſicht,
Ins Haus der ew'gen Wonne,
Da ich ſtets freudenvoll
Gleich als die helle Sonne
Mit Andern leuchten ſoll.

10. Da will ich immer wohnen,
Und nicht nur als ein Gaſt,
Bei denen, die mit Kronen
Du ausgeſchmücket haſt;
Da will ich herrlich ſingen
Von deinem großen Thun
Und frei von ſchnöden Dingen
In meinem Erbtheil ruhn.

Mel. 111: Zeuch ein.

376. Kommt, Brüder, laßt u gehen!

Der Abend kommt herbei;
Es iſt gefährlich ſtehen
In dieſer Wüſtenei.
Kommt, ſtärket euren Muth
Zur Ewigkeit zu wandern,
Von einer Kraft zur andern:
Es iſt das Ende gut.

2. Es ſoll uns nicht gereuen
Der ſchmale Pilgerpfad:
Wir kennen ja den Treuen,
Der uns gerufen hat.
Kommt, folgt und trauet dem!
Ein jeder ſein Geſichte
Mit ſtäter Wendung richte
Hin nach Jeruſalem.

3. Schmückt euer Herz aufs beſt
Und mehr als Leib und Haus:
Wir ſind hier fremde Gäſte
Und ziehen bald hinaus;
Viel Luſt und Freud bringt Leid.
Ein Pilger muß ſich ſchicken,
Muß dulden und ſich bücken
Die kurze Pilgerzeit.

4. Kommt, Brüder, laßt uns gehe
Der Vater gehet mit;
Er ſelbſt will bei uns ſtehen
In jedem ſauren Tritt.
Wir gehn ins Ew'ge ein:
Mit Gott muß unſer Handel,
Im Himmel unſer Wandel
Und Herz und Alles ſein.

umt, Brüder, laßt uns wan-
n Hand in Hand; [dern!
uet ſich am andern
n fremden Land.
recht kindlich gehn,
dem Weg nicht ſtreiten:
en uns zur Seiten
n Engel ſtehn.
lt wo ein Schwacher fallen,
rke ſpring' ihm bei;
g, man helfe Allen,
nze Lieb' und Treu.
ſchließt euch feſter an!
r ſei der Kleinſte
er gern der Reinſte
er Liebesbahn.
umt, laßt uns munter wan-
nimmt immer ab: [dern!
ein Tag dem andern;
t der Leib ins Grab.
ein wenig Muth!
ein wenig treuer,
n Dingen freier
zum ew'gen Gut!
wird nicht lang mehr wäh-
ch ein wenig aus! [ren:
nicht lang mehr währen,
ten wir nach Haus.
iglich zu ruhn
ſeinen Frommen
zum Vater kommen,
l, wie wohl wirds thun!
f wollen wirs denn wagen,
hl Wagens werth,
dlich dem abſagen,
hält und beſchwert.
biſt uns zu klein:
durch Jeſu Leiten
Ewigkeiten;
Alles ſein.
reund, den wir erleſen,
O allvergnügend Gut,
O ewig bleibend Weſen,
Wie reizeſt du den Muth!
Wir freuen uns in dir,
Du unſre Wonn' und Leben,
Worin wir ewig ſchweben,
Du unſre ganze Zier!

Mel. 233: Meinen Jeſum laſſ' ich nicht.

377. Meine Lebenszeit verſtreicht,
Stündlich eil' ich zu dem Grabe,
Und wie wenig iſts vielleicht,
Das ich noch zu leben habe!
Denk', o Menſch, an deinen Tod;
Säume nicht! denn Eins iſt Noth.

2. Lebe, wie du, wenn du ſtirbſt,
Wünſchen wirſt gelebt zu haben.
Güter, die du hier erwirbſt,
Würden, die dir Menſchen gaben,
Nichts wird dich im Tod' erfreun:
Dieſe Güter ſind nicht dein.

3. Nur ein Herz, das Jeſum liebt,
Nur ein ruhiges Gewiſſen,
Das vor Gott dir Zeugniß giebt,
Wird dir deinen Tod verſüßen:
Dieſes Herz, von Gott erneut,
Giebt im Tode Freudigkeit.

4. Daß du dieſes Herz erwirbſt,
Fürchte Gott und bet' und wache.
Sorge nicht, wie früh du ſtirbſt:
Deine Zeit iſt Gottes Sache.
Lerne nur den Tod nicht ſcheun:
Lerne ſeiner dich erfreun!

5. Ueberwind' ihn durch Vertraun;
Sprich: ich weiß, an wen ich glaube,
Und ich weiß, ich werd' ihn ſchaun:
Denn er weckt mich aus dem Staube.
Er, der rief: es iſt vollbracht!
Nahm dem Tode ſeine Macht.

6. Tritt im Geiſt zum Grab'
Siehe dein Gebein verweſen;

Sprich: Herr, daß ich Erde bin,
Lehre du mich ſelbſt bedenken;
Lehre du mich's jeden Tag,
Daß ich weiſer werden mag!

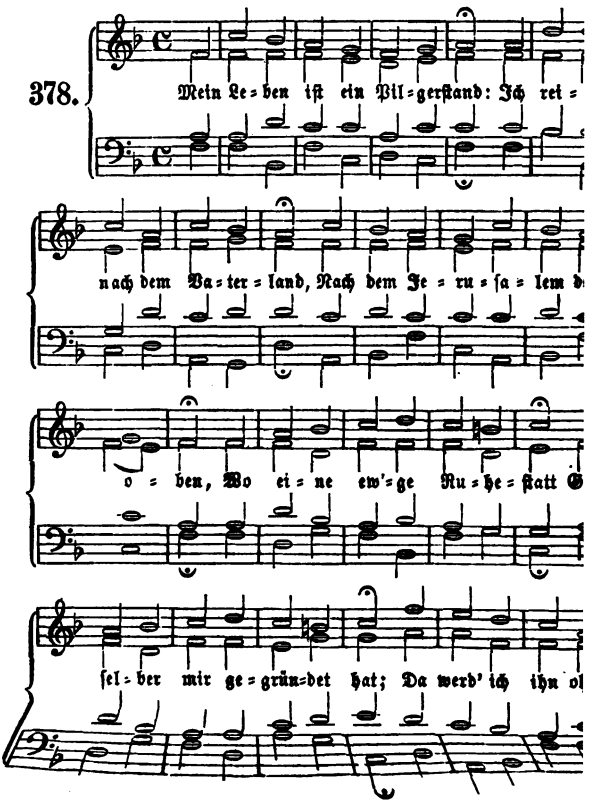

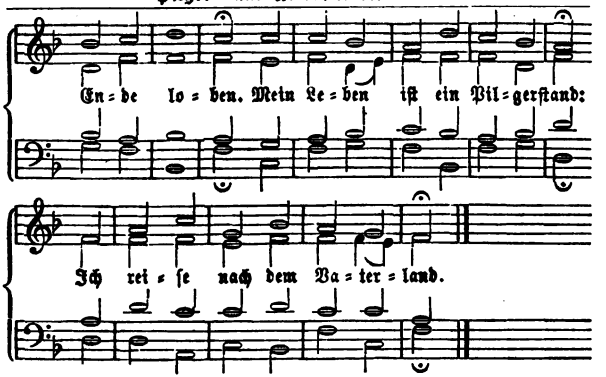

2. Wie Schatten vor der Sonne fliehn,
So flieht mein Leben schnell dahin,
Und was vorbei ist, kommt nicht wie-[der.
Ich eile zu der Ewigkeit:
Herr Jesu, mach mich nur bereit,
Eröffne meine Augenlieder,
Daß ich, was zeitlich ist, verachte
Und nur nach dem, was ewig, trachte.

3. Auf meiner Pilgerbahn gebricht
Mir oft der Sonne Gnadenlicht,
Das unverfälschten Herzen strahlet;
Wind, Regen stürmen auf mich zu,
Mein matter Geist hat nirgend Ruh:
Doch alle Müh ist schon bezahlet,
Wenn ich das goldne Himmelsthor
Mir stell' in Glaub' und Hoffnung vor.

4. Israels Hüter, Jesu Christ,
Der du ein Pilgrim worden bist,
Da du mein Fleisch haft angenommen,
Dein *Wort bewahre meinen* Tritt;
Laß mich bei einem jeden Schritt
Zu deinem Heil stets näher kommen.
Mein Leben eilt: ach eile du
Mit deines Lebens Kraft herzu!

5. Dein heil'ger Geist sei mein Geleit;
Gieb in Geduld Beständigkeit,
Vor Straucheln meinen Fuß beschütze.
Ich falle stündlich: hilf mir auf,
Und richte dir nach meinen Lauf;
Sei mir ein Schirm in Trübsalshitze.
Laß deinen süßen Gnadenschein
In Finsterniß nie ferne sein.

6. Wenn mir mein Herz, o Gnadenfüll,
Vor Durst nach dir verschmachten will,
So laß mich dich zum Labsal finden,
Und wenn ich schließ die Augen zu,
So bring mich zu der Siegesruh,
Wo Streit und alle Müh verschwinden,
Und wo ich kann, von Sünden rein,
Dein Freund und Hausgenosse sein.

7. Bin ich in diesem fremden Land
Der stolzen Welt gleich unbekannt,
Dort sind die Freunde, die mich ehren,

Dort werd' ich mit der Himmelsſchaar
Dir jauchzend dienen immerdar
Und in der reinſten Liebe brennen.

Mein Heiland, komm! o bleib nicht lang!
Hier in der Wüſte wird mir bang.

379.

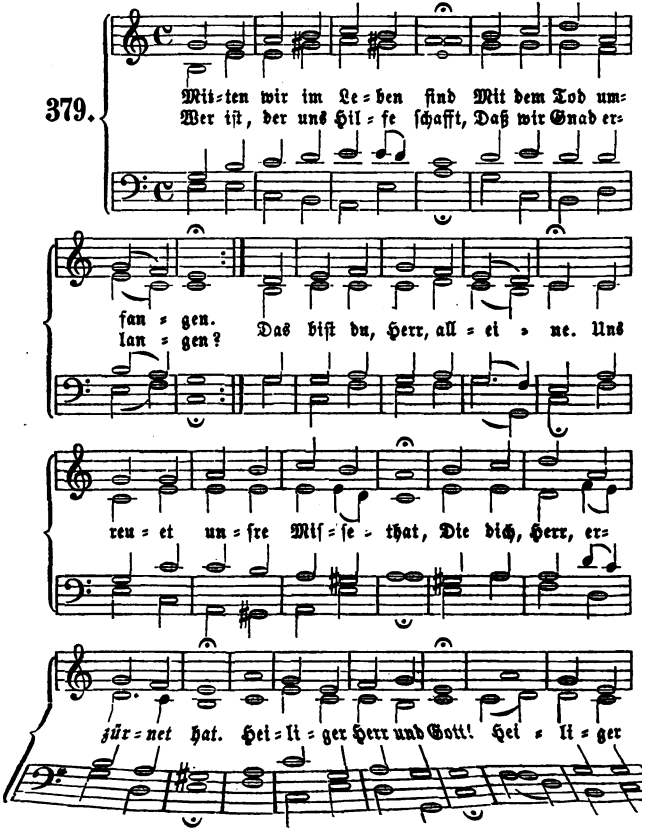

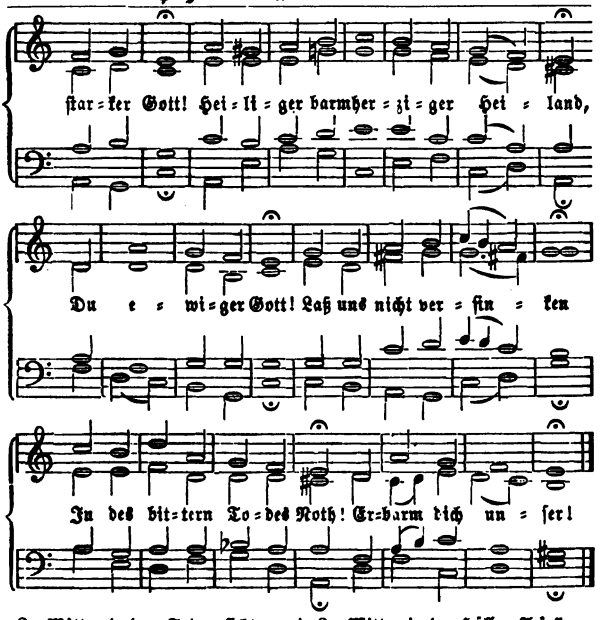

2. Mitten in dem Tod anſicht
Uns der Hölle Rachen:
Wer will uns aus ſolcher Noth
Frei und ledig machen?
Das thuſt du, Herr, alleine.
Es jammert dein Barmherzigkeit
Unſre Sünd und großes Leid.
Heiliger Herr und Gott!
Heiliger ſtarker Gott!
Heiliger barmherziger Heiland,
Du ewiger Gott!
Laß uns nicht verzagen
Vor der tiefen Hölle Glut!
Erbarm dich unſer!

3. Mitten in der Höllen Angſt
Unſre Sünd uns treiben:
Wohin ſollen wir denn fliehn,
Da wir mögen bleiben?
Chriſte, zu dir alleine.
Vergoſſen iſt dein theures Blut,
Das gnug für die Sünde thut.
Heiliger Herr und Gott!
Heiliger ſtarker Gott!
Heiliger barmherziger Heiland,
Du ewiger Gott!
Laß uns nicht entfallen
Von des rechten Glaubens K.
Erbarm dich unſer!

Mel. 184: Aus tiefer Noth.

380. Wenn mein Stündlein vorhanden iſt
Zu fahren meine Straße,
Geleit du mich, Herr Jeſu Chriſt;
Mit Hilf mich nicht verlaſſe.
Mein Seel an meinem letzten End
Befehl ich dir in deine Händ:
Du wirſt ſie wohl bewahren.

2. Die Sünde wird mich kränken ſehr
Und das Gewiſſen nagen;
Der Schuld iſt viel wie Sand am Meer:
Doch will ich nicht verzagen,
Will denken in der letzten Noth,
Herr Jeſu Chriſt, an deinen Tod:
Der wird mich wohl erhalten.

3. Ich bin ein Glied an deinem Leib:
Deß tröſt ich mich von Herzen.
Von dir ich ungeſchieden bleib
In Todes Noth und Schmerzen.
Wenn ich gleich ſterb, ſo ſterb ich dir;
Ein ewges Leben haſt du mir
Mit deinem Tod erworben.

4. Weil du vom Tod erſtanden biſt,
Werd ich im Grab nicht bleiben;
Mein höchſter Troſt dein Auffahrt iſt
All Furcht mir zu vertreiben:
Denn wo du biſt, da komm ich hin,
Daß ich ſtets bei dir leb und bin.
Drum fahr ich hin mit Freuden.

381.

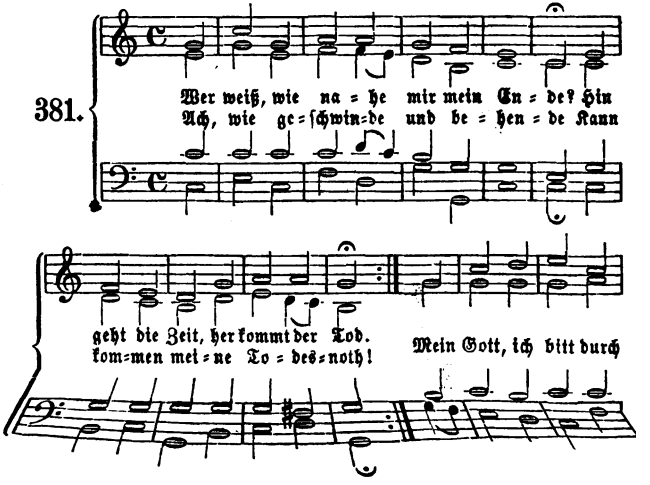

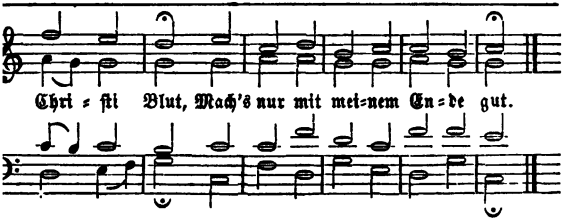

. Es kann vor Nacht leicht anders werden,
l es am frühen Morgen war:
un weil ich leb' auf dieser Erden,
' ich in stäter Todsgefahr.
inGott, ich bitt durch Christi Blut,
ch's nur mit meinem Ende gut.

Herr, lehr mich stets mein End bedenken
d ehe, denn ich sterben muß,
: Seel' in Jesu Tod versenken
d ja nicht sparen meine Buß.
inGott, ich bitt durch Christi Blut,
ch's nur mit meinem Ende gut.

Laß mich bei Zeit mein Haus be=
ß ich bereit sei für und für stellen,
) sage frisch in allen Fällen:
r, wie du willst, so schicks mit mir.
inGott, ich bitt durch Christi Blut,
ch's nur mit meinem Ende gut.

O Herr, mach mir doch süß den Himmel
) mache bitter mir die Welt;
:b, daß mir in dem Weltgetümmel
: Ewigkeit sei vorgestellt.
inGott, ich bitt durch Christi Blut,
ch's nur mit meinem Ende gut.

Ach, Vater, deck' all meine Sün=
t dem Verdienste Jesu zu: [den
auf allein will ich mich gründen;
giebt mir die gewünschte Ruh.
MeinGott, ich bitt durch Christi Blut,
Mach's nur mit meinem Ende gut.

7. Nichts ist, das mich von Jesu schei=
Nichts, es sei Leben oder Tod; [de,
Ich leg die Hand in seine Seite
Und sage: Mein Herr und mein Gott!
MeinGott, ich bitt durch Christi Blut,
Mach's nur mit meinem Ende gut.

8. So komm mein End' heut oder morgen,
Ich weiß, daß mirs mit Jesu glückt;
Auf ihn werf' ich all meine Sorgen,
Durch ihn versöhnet und geschmückt.
MeinGott, ich bitt durch Christi Blut,
Mach's nur mit meinem Ende gut.

9. Ich leb' indeß in dir vergnüget
Und sterb' ohn' alle Kümmerniß;
Mir gnüget, wie mein Gott es füget;
Ich glaub' und bin es ganz gewiß:
Durch deine Gnad' und Christi Blut
Machst du's mit meinem Ende gut.

Mel. 62: Nun ist es alles.

382. Wie flieht dahin der Menschen
Wie eilet man zur Ewigkeit! [Zeit!
Wie wenig denkt man an die Stund
Von Herzensgrund!
Wie schweigt hievon der träge Mund!

2. Das Leben ist gleich einem Traum,
Gleich einem nicht'gen Wasserschaum,
Dem Grase gleich, das heute steht

Und schnell vergeht,
Sobald der Wind darüber weht.
3. Nur du, Jehova, bleibest mir
Das, was du bist: ich traue dir.
Laß Berg' und Hügel fallen hin:
Mir ists Gewinn,
Wenn ich bei dir, o Jesu, bin.
4. So lang' ich in der Hütte wohn,
Halt du mich wach, o Gottes Sohn!
Gieb, daß ich zähle meine Tag,
Der Welt entsag,
Und eh ich sterbe, sterben mag.
5. Was hilft die Welt in letzter Noth,
Lust, Ehr' und Reichthum in dem Tod?
Bedenks, o Mensch! was läufest du
Dem Schatten zu?
So kommst du nicht zur wahren Ruh.
6. Weg, Eitelkeit, der Thoren Lust!
Mir ist das höchste Gut bewußt;
Das such' ich eifrig mit Begier:
Das bleibet mir.
Herr Jesu, zeuch mein Herz nach dir!
7. Wie wird mir sein, wenn ich dich seh
Und bald vor deinem Throne steh?
Du unterdessen lehre mich,
Daß stätig ich
Mit klugem Herzen suche dich.

Mel. 130: Ach bleib bei uns.

383. Wie sicher lebt der Mensch, der Staub!
Sein Leben ist ein fallend Laub,
Und dennoch schmeichelt er sich gern,
Der Tag des Todes sei noch fern.
2. Der Jüngling hofft des Greises Ziel,
Der Mann noch seiner Jahre viel,
Der Greis zu vielen noch ein Jahr,
Und keiner nimmt den Irrthum wahr.
3. Sprich nicht: Ich denk' in Glück und Noth
Im Herzen oft an meinen Tod:
Der, den der Tod nicht weiser macht,
Hat nie mit Ernst an ihn gedacht.
4. Wir leben hier zur Ewigkeit,
Zu thun, was uns der Herr gebeut,
Und unsers Lebens kleinster Theil
Ist eine Frist zu unserm Heil.
5. Der Tod rückt Seelen vor Gericht:
Da bringt Gott Alles an das Licht
Und macht, was hier verborgen war,
Den Rath der Herzen, offenbar.
6. Drum, da dein Tod dir täglich
So sei doch wacker und bereit; [dräut,
Prüf deinen Glauben als ein Christ,
Ob er durch Liebe thätig ist.
7. Ein Herz, das Gottes Stimme hört,
Ihr folgt und sich vom Bösen kehrt,
Ein gläubig Herz, von Lieb' erfüllt,
Dieß ist es, was in Christo gilt.
8. Gieb, Herr, daß ich mit jedem Tag
Vor dir mein Herz erforschen mag,
Ob Liebe, Demuth, Fried' und Treu
Die Frucht des Geistes in mir sei;
9. Daß ich zu dir um Gnade fleh,
Stets meiner Schwachheit widersteh
Und einstens in des Glaubens Macht
Mit Freuden ruf': Es ist vollbracht!

2. Grablieder.

Mel. 316: Der lieben Sonne.

384. Die Christen gehn von Ort zu Ort
Durch mannigfalt'gen Jammer;
Sie kommen in den Friedenshort
Und ruhn in ihrer Kammer.

Gott nimmt sie nach dem Lauf
In seinen Armen auf;
Das Waizenkorn wird in sein Beet
Auf Hoffnung schöner Frucht gesät.

2. Wie seid ihr doch so wohl gereist!
Gelobt sein eure Schritte,
Du, allbereits befreiter Geist,
Und du, verlaßne Hütte!
Den Geist rührt Gottes Lamm
Mit sanfter Liebesflamm;
Die Glieder deckt in sichrer Ruh
Der Liebe stiller Schatten zu.

3. Wir freun uns in Gelassenheit
Der großen Offenbarung.
Indessen bleibt das Pilgerkleid
In heiliger Verwahrung.
Wie ist das Glück so groß
In Jesu Arm und Schooß!
Die Liebe führ' uns gleiche Bahn
So tief hinab, so hoch hinan!

Mel. 59: Jesu, meiner Seele Licht.

385. Einen guten Kampf hab' ich
Auf der Welt gekämpfet:
Denn mein Gott hat gnädiglich
Meine Noth gedämpfet,
Daß ich meines Lebens Lauf
Seliglich vollendet
Und die Seele himmelauf
Christo zugesendet.

2. Forthin ist mir beigelegt
Der Gerechten Krone,
Die mir wahre Freud' erregt
In des Himmels Throne;
Forthin meines Lebens Licht,
Dem ich hier vertrauet,
Meines Gottes Angesicht
Meine Seele schauet.

3. *Diese gar verderbte Welt*
Ist, was meinem Leben
Nunmehr gänzlich nicht gefällt;
Drum ich mich ergeben
Meinem Jesu, da ich bin
Jetzt in lauter Freuden:
Denn sein Tod ist mein Gewinn,
Mein Verdienst sein Leiden.

4. Gute Nacht, ihr meine Freund,
Ihr, o meine Lieben!
Alle, die ihr um mich weint,
Laßt euch nicht betrüben
Diesen Schritt, den ich nun thu
In die Erde nieder:
Schaut, die Sonne geht zur Ruh,
Kommt doch morgen wieder.

Mel. 255: Gott ist mein Hirt.

386. Es ist vollbracht;
Gott Lob! es ist vollbracht:
Mein Jesus nimmt mich auf.
Fahr hin, o Welt!
Ihr Freunde, gute Nacht!
Ich ende meinen Lauf
Bei Jesu Kreuz mit tausend Freuden;
Ich sehne mich von hier zu scheiden.
Es ist vollbracht.

2. Es ist vollbracht.
Mein Jesus hat auf sich
Genommen meine Schuld;
Er selber hat
Am Kreuzesstamm für mich
Gebüßt: o große Huld!
In meines Jesu heil'gen Wunden
Hab' ich die rechte Freistatt funden.
Es ist vollbracht.

3. Es ist vollbracht.
Weg, Krankheit, Schmerz und Pein!
Weg, Sorgen! weg, Verdruß!
Sein Golgatha
Soll mir ein Tabor sein;
Mein matt- und müder Fuß
Wird hier auf diesen Friedensau

Frei von Beschwerd' und Banden gehen.
Es ist vollbracht.
4. Es ist vollbracht.
Hier bin ich außer Noth,
Angst und Gefahr gesetzt;
Hier speiset mich
Der Herr mit Himmelsbrot;
Hier bin ich hoch geschätzt;
Hier ist das Leben mir erschienen;
Ich hör den Ton der Seraphinen.
Es ist vollbracht.
5. Es ist vollbracht.
Wie wohl, wie wohl ist mir!
Wie leb' ich so erfreut
In Salems Burg,
Wo ungemeine Zier,
Wo stäte Sicherheit,
Wo keine Feinde zu uns brechen,
Wo weder Dorn noch Disteln stechen!
Es ist vollbracht.
6. Es ist vollbracht.
Der Leib mag immerhin
Der Würmer Speise sein:
Ich weiß ja, daß
Ich Staub und Asche bin;
Gott wird mein Fleisch und Bein,
Wenn er die Gräber wird aufdecken,
An jenem Tage schon erwecken.
Es ist vollbracht.
7. Es ist vollbracht;
Gott Lob! es ist vollbracht:
Mein Jesus nimmt mich auf.
Fahr hin, o Welt!
Ihr Freunde, gute Nacht!
Ich schließe meinen Lauf
Und alles Leid, das mich betroffen.
Wohl mir! ich seh den Himmel offen.
Es ist vollbracht.

Mel. 255: Gott ist mein Hirt.

387. Mein Jesus lebt!

Was fürcht' ich nun den Tod,
Der mich zu tödten dräut?
Ich weiß ein Wort,
Das macht mir seine Noth
Zu lauter Süßigkeit.
Er mag mit bittrem Kelch mich tränken,
Doch wird das matte Herze denken:
Mein Jesus lebt!
2. Mein Jesus lebt!
So hab' ich stets geglaubt;
Drauf leb' und sterb' ich nun.
Ich bin sein Glied,
So ist er ja mein Haupt:
Was kann der Tod mir thun?
Ich weiß ja, wer den Weg mir bahne,
Und schreib' in meine Siegesfahne:
Mein Jesus lebt!
3. Mein Jesus lebt,
Der mein Erlöser heißt:
So bricht mein Joch entzwei;
Der Kerker springt,
Der Sünden Kette reißt:
Nun wird die Seele frei.
Der Tod kann mich nicht länger plagen:
Das macht, ich kann ihm dieses sagen:
Mein Jesus lebt!
4. Mein Jesus lebt!
Der Leib des Todes Raub,
Doch nur auf kurze Zeit.
Mein Heiland tritt
Zuletzt auf meinen Staub:
So werd' ich ganz erneut.
Die Erde muß mich wieder geben.
Wer wird mich aus der Asche heben?
Mein Jesus lebt!
5. Mein Jesus lebt!
So lasset Bein und Haut
Der Würmer Speise sein:
Was in der Gruft

: Verwesung schaut,
rt zum Wesen ein.
d er meinen Leib verklären
n Unsterblichkeit gewähren.
ſesus lebt!
ein Jesus lebt!
erd' ich seinen Glanz
nem Fleische sehn.
t mir schon
önen Siegeskranz:
rd es bald geschehn.
nicht fremden Augen trauen:
r werd' ihn nunmehr schauen.
ſesus lebt!
ein Jesus lebt!
t nicht meinen Tod,
mich Mutter nennt!
eiſet Gott:
t ihr Thränenbrot?
d nicht ganz getrennt:
rden wir uns wieder küſſen.
och, ob ich gleich sterben müſ-
eſus lebt! [ſen:
ein Jesus lebt!
et auch noch euch
bt euch nimmermehr.
eudengeiſt
uch am Troſte reich;
euch nicht so sehr!
egen bleibet euch zum Erbe:
ich euch, wenn ich auch sterbe.
eſus lebt!
ein Jesus lebt!
hl, die ihr mich liebt!
nun Sarg und Grab!
eine Pracht,
lles doch zerſtiebt
genug schon hab,
ſeſu Purpur mich nur zieret
ineGruftdieGrabſchrift füh-
eſus lebt! [ret:

Mel. 290: O wie mögen wir doch.

388. O wie selig seid ihr doch, ihr Frommen,
Die ihr durch den Tod zu Gott gekom- [men!
Ihr seid entgangen
Aller Noth, die uns noch hält gefangen.

2. Muß man hier doch wie im Kerker leben,
Da nur Sorg' und Schrecken uns umschweben;
Was wir hier kennen,
Iſt nur Müh und Herzeleid zu nennen.

3. Ihr hingegen ruht in eurer Kammer
Sicher und befreit von allem Jammer;
Kein Kreuz und Leiden
Iſt euch hinderlich in euren Freuden.

4. Chriſtus wiſchet ab all eure Thränen;
Ihr habt schon, wonach wir uns erſt [ſehnen;
Euch wird geſungen,
Was durch Keines Ohr allhier gedrungen.

5. Ach, wer wollte denn nicht gerne ſterben
Und den Himmel für die Welt ererben?
Wer wollt' hier bleiben,
Sich vom Jammer länger laſſen treiben?

6. Komm, o Herr, vom Joch uns los zu ſpannen!
Löſ' uns auf und führ' uns bald von [dannen!
Bei dir, o Sonne,
Iſt der frommen Seelen Freud' und Wonne.

Mel. 255: Gott iſt mein Hirt.

389. Schlaf, Simeon!
Fahr, Diener Gottes, hin
Zu deines Herren Ruh!

Du darfst hinweg
Aus Noth und Jammer fliehn
Und eilst dem Himmel zu.
Dein Geist ist dieser Erde müde;
Dort ist bereit der Himmelsfriede.
Schlaf, Simeon!

2. Schlaf, Simeon!
Genug gewacht allhier
In Liebesmüh und Fleiß!
Es ist vollbracht;
Der Himmel rufet dir
Zum schönen Siegespreis.
Dort, wo die Lebensbäume stehen,
Soll nun dein Geist mit Freuden ge-
Schlaf, Simeon! [hen.

3. Schlaf, Simeon!
Du hast der Völker Licht
Im Glauben hier erblickt;
Du hieltest ihn
Beständig im Gesicht
Und an das Herz gedrückt.
Der hier dein Heiland ist gewesen,
Läßt deine Seele dort genesen.
Schlaf, Simeon!

4. Schlaf, Simeon!
Dein Jesus drücket dir
Die Augen selber zu.
Welch süßer Ton
Schallt von dem Himmel hier:
Geh ein zu meiner Ruh!
Geh, frommer Knecht, aus allen Leiden,
Geh ein zu deines Herren Freuden!
Schlaf, Simeon!

Mel. 400: Wachet auf.

390. Selig sind des Himmels Erben.

Die Todten, die in Christo sterben,
Zur Auferstehung eingeweiht:
Nach den letzten Augenblicken
Des Todesschlummers folgt Entzücken,
Folgt Wonne der Unsterblichkeit.
Im Frieden ruhen sie,
Los von der Erde Müh:
Hosianna!
Vor Gottes Thron,
Zu seinem Sohn
Folgt ihnen ihrer Werke Lohn.

2. Dank, Anbetung, Preis und Ehre
Sei dir durch alle Himmelsheere,
O Weltversöhner Jesu Christ!
Ihr, der Ueberwinder Chöre,
Bringt Dank, Anbetung, Preis und Ehre
Dem Lamme, das geopfert ist! [Ehre
Er sank, wie wir, ins Grab:
Laßt nun vom Weinen ab,
Ihr Erlösten!
Nicht Schmerz, nicht Pein,
Nur Wonn' allein
Wird an des Lammes Throne sein.

3. Nicht der Mond, nicht mehr die Sonne
Scheint uns alsdann: er ist uns Sonne,
Der Sohn, die Herrlichkeit des Herrn.
Heil, nach dem wir weinend rangen,
Nun bist du hell uns aufgegangen,
Nicht mehr im Dunkeln, nicht von fern.
Nun weinen wir nicht mehr;
Das Alte ist nicht mehr:
Hallelujah!
Er gieng voran
Des Todes Bahn:
Wir folgen ihm einst himmelan.

Mel. 233: Meinen Jesum laß' ich nicht.

391. Selig sind die, welche nun

In dem friedevollen Grabe

:s Lebens Arbeit ruhn
ch deiner größten Gabe,
ew'gen Lebens, freun.
:n wir es auch schon sein!
ott, du willsts, wir leben noch
:m hier in Pilgerhütten;
ugen einst dieß Joch,
s Lebens Kron' erstritten:
h aber führt der Tod
:ch hin zu dir, o Gott!
esus selber lebte hier
:ls auch in Pilgerhütten;
:mendlich mehr als wir
uns zum Trost gelitten:
:s gläubig auf ihn sehn
:rch ihn im Kampf bestehn.
Was ist diese Lebenszeit?
:ur eine kurze Stunde
jene Ewigkeit.
wohl hängt von dieser Stunde,
: kurzen Schritt zum Grab,
ew'ges Schicksal ab.
)ieb uns Weisheit, Herr, und
Stunde wohl zu nützen, [Kraft
:im Schluß der Pilgerschaft
st du uns unterstützen,
)ir freudig auf dich sehn
etrost zum Tode gehn.
aß wir dein sind, nicht der Welt,
u uns wirst auferwecken,
Kraft der bessern Welt
:s, wenn wir sterben, schmecken;
uns Muth und Ruhe ein
: im Tode froh zu sein.
Wenn wir einst um auch zu ruhn
: Todten Gottes gehen,
: du mehr noch an uns thun,
ir bitten und verstehen.
ür unsre Todesnacht
u einst: Es ist vollbracht!

Mel. 24: O wie so gar sanftmüthig.

392. So hab' ich obgesieget;
Mein Lauf ist nun vollbracht.
Ich bin gar wohl vergnüget;
Nun tausend gute Nacht!
Ihr aber, meine Lieben,
Thut nicht so ängstiglich!
Was wollt ihr euch betrüben?
Stehts doch sehr gut um mich.

2. Fahr hin, o Angst und Schmer-
Fahr immer, immer hin! [zen!
Ich freue mich von Herzen,
Daß ich erlöset bin.
Ich leb' in tausend Freuden
In meines Schöpfers Hand;
Mich trifft und rührt kein Leiden,
So dieser Welt bekannt.

3. Die noch auf Erden wallen
In irrthumsvoller Zeit,
Vermögen kaum zu lallen
Von froher Ewigkeit.
Viel besser wohl gestorben,
Als in der Welt gelebt.
Die Schwachheit ist verdorben,
Worinnen ich geschwebt.

4. Schmückt meinen Sarg mit Krän-
Wie sonst ein Sieger prangt. [zen,
Aus jenen Himmelslenzen
Hat meine Seel' erlangt
Die ewig grüne Krone:
Die werthe Siegespracht
Rührt her von Gottes Sohne:
Der hat mich so bedacht.

5. Noch netzet ihr die Wangen,
Ihr Eltern, über mir;
Euch hat das Leid umfangen,
Das Herze bricht euch schier.
Des Vaters treue Liebe
Sieht sehnlich in mein Grab;
Die Mutter stehet trübe
Und kehrt die Augen ab.

6. Ich war euch nur geliehen
Auf eine kurze Zeit.
Will Gott mich zu sich ziehen,
So werfet hin das Leid
Und sprecht: Gott hats gegeben,
Gott hats zu nehmen Macht;
Er nimmts zum ew'gen Leben:
Er hat es wohl gemacht.

Mel. 65: O Welt, sieh hier.

393. Wenn kleine Himmelserben
In ihrer Unschuld sterben,
So büßt man sie nicht ein:
Sie werden nur dort oben
Vom Vater aufgehoben,
Damit sie unverloren sein.

2. Sie sind ja in der Taufe
Zu ihrem Christenlaufe
Für Jesum eingeweiht;
Sie sind bei Gott in Gnaden:
Was soll' es ihnen schaden,
Wenn er nun über sie gebeut?

3. Ist einer alt an Jahren,
So hat er viel erfahren,
Das ihn noch heute kränkt,
Und unter so viel Stunden
Nur wenige gefunden,
Daran er mit Vergnügen denkt.

4. Wie leicht geht nicht bei Kindern,
Wie bei erwachsnen Sündern,
Das fremde Feuer an!
O wohl uns, wenn wir wissen,
Daß nichts mehr einzubüßen,
Daß sie kein Tod mehr tödten kann!

5. O wohl auch diesem Kinde!
Es stirbt nicht zu geschwinde.
Zeuch hin, du liebes Kind!
Du gehest ja nur schlafen
Und bleibest bei den Schafen,
Die ewig unsers Jesu sind.

Mel. 255: Gott ist mein Hirt.

394. Zeuch hin, mein Kind!
Gott selber fordert dich
Aus dieser argen Welt.
Ich leide zwar,
Dein Tod betrübet mich:
Doch weil es Gott gefällt,
So unterlass' ich alles Klagen
Und will mit stillem Geiste sage
Zeuch hin, mein Kind!

2. Zeuch hin, mein Kind!
Der Schöpfer hat dich mir
Nur in der Welt geliehn.
Die Zeit ist aus:
Darum befiehlt er dir
Nun wieder fortzuziehn.
Zeuch hin! Gott hat es so verseh
Was dieser will, das muß gesche
Zeuch hin, mein Kind!

3. Zeuch hin, mein Kind!
Im Himmel findest du,
Was dir die Welt versagt:
Denn nur bei Gott
Ist wahre Freud' und Ruh,
Kein Schmerz, der Seelen plagt
Hier müssen wir in Aengsten schwe
Dort kannst du ewig fröhlich leb
Zeuch hin, mein Kind!

4. Zeuch hin, mein Kind!
Wir folgen alle nach,
Sobald es Gott gefällt.
Du eilest fort,
Eh dir das Ungemach
Verbittert diese Welt.
Wer lange lebt, steht lang' im Lei
Wer frühe stirbt, kommt bald z
Zeuch hin, mein Kind! [Freu

5. Zeuch hin, mein Kind!
Die Engel warten schon
Auf deinen zarten Geist.

Nun ſieheſt du,
Wie Gottes lieber Sohn
Dir ſelbſt die Krone weiſt.

Nun wohl, die Seele iſt entbunden;
Du haſt durch Jeſum überwunden.
Zeuch hin, mein Kind!

3. Auferſtehung und Gericht.

395.

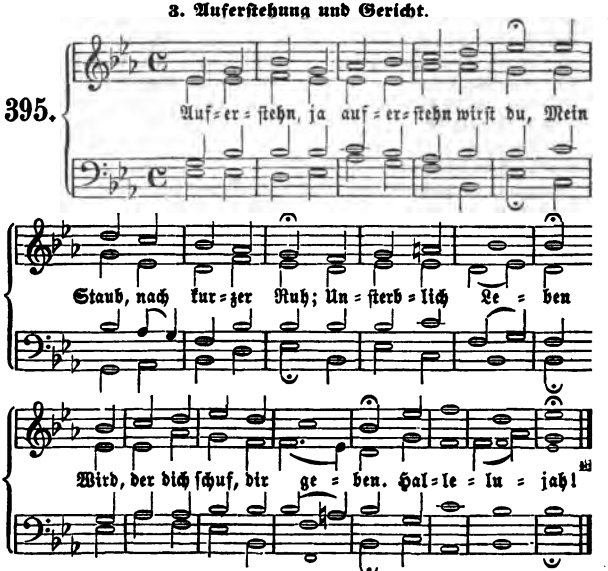

2. Wieder aufzublühn werd' ich
Der Herr der Erndte geht [geſät;
Und ſammelt Garben,
Uns ein, uns ein, die ſtarben.
Hallelujah!

3. Tag des Danks! der Freuden=
thränen Tag!
Du meines Gottes Tag!
Wenn ich im Grabe
Genug geſchlummert habe,
Erweckſt du mich.

4. Wie den Träumenden wird dann
uns ſein:
Mit Jeſu gehn wir ein
Zu ſeinen Freuden;
Der müden Pilger Leiden
Sind dann nicht mehr.

5. Ach, ins Allerheiligſte führet mich
Mein Mittler. Dann leb' ich
Im Heiligthume
Zu ſeines Namens Ruhme
In Ewigkeit.

Mel. 170: Ich singe dir.

396. Der Herr bricht ein um Mitternacht:
Jetzt ist noch Alles still.
Wohl dem, der sich nun fertig macht
Und ihm begegnen will!

2. Er hat es uns zuvor gesagt
Und einen Tag bestellt:
Er kommt, wenn niemand nach ihm fragt
Noch es für möglich hält.

3. Wie liegt die Welt so blind und todt!
Sie schläft in Sicherheit
Und meint, des großen Tages Noth
Sei noch so fern und weit.

4. Wer waltet als ein frommer Knecht
Im Hause so getreu,
Daß, wenn der Herr kommt, er gerecht
Und nicht zu strafen sei?

5. Sind eure Lampen rein und voll?
Brennt euer Glaubenslicht,
Wenn nun der Aufbruch kommen soll,
Daß uns kein Oel gebricht?

6. So wache denn, mein Herz und Sinn,
Und schlummre ja nicht mehr!
Blick täglich auf sein Kommen hin,
Als ob es heute wär!

7. Der Tag der Rache nahet sich;
Der Herr kommt zum Gericht.
Du, meine Seele, schicke dich,
Steh und verzage nicht!

8. Dein Theil und Heil ist schön und groß.
Steh auf! du hast es Macht.
Ergreif im Glauben du das Loos,
Das Gott dir zugedacht!

9. O übergroße Seligkeit
Nach abgelegter Last,
Wobei dich, Seele, nicht gereut,
Daß du gestritten hast!

10. Der Herr bricht ein um Mitternacht:
Jetzt ist noch Alles still.
Wohl dem, der sich nun fertig macht
Und ihm begegnen will!

Mel. 65: O Welt, sieh hier.

397. Die Welt kommt einst zusammen
Im Glanz der ew'gen Flammen
Vor Christi Richterthron:
Dann muß sich offenbaren,
Was alle Menschen waren:
Sie kennt und prüft des Menschen Sohn.

2. Der Gräul in Finsternissen,
Das Brandmal im Gewissen,
Die Hand, die blutvoll war,
Das Aug voll Ehebrüche,
Der freche Mund voll Flüche,
Das Herz des Schalks wird offenbar.

3. Das Flehn der armen Sünder,
Das Thun der Gotteskinder,
Die Hand, die milde war,
Das Aug voll edler Zähren,
Der Mund voll Lob und Lehren,
Des Christen Herz wird offenbar.

4. Wer kann sich da verstecken?
Was soll die Blöße decken?
Wer schmückt sich da geschwind?
Wen kann die Lüge schützen?
Was wird der Selbstruhm nützen?
Da sind wir alle, wie wir sind.

5. Herr, diese Offenbarung
Drück du mir zur Bewahrung
Beständig in den Sinn,
Daß ich auf das nur sehe,
Ich gehe oder stehe,
Wie ich vor deinem Auge bin.

Mel. 26: Wie soll ich dich empfangen.

398. Ermuntert euch, ihr Frauen!
Zeigt eurer Lampen Schein.
Der Abend ist gekommen,

e Nacht bricht ein;
h aufgemachet
tigam mit Pracht.
t, kämpft und wachet!
s Mitternacht.
jt eure Lampen fertig
: ſie mit Oel,
des Heils gewärtig,
leib und Seel.
ter Zions ſchreien:
tigam iſt nah.
ihm im Reihen
Halleluja!
klugen Jungfraun alle,
das Haupt empor
hzen und mit Schalle
en Engelchor.
iſt aufgeſchloſſen,
eit iſt bereit:
ihr Reichsgenoſſen!
t'gam iſt nicht weit.
ird nicht lang verziehen:
lafet nicht mehr ein.
: die Bäume blühen;
ſte Frühlingsſchein
Erquickungszeiten;
dröthe zeigt
en Tag von weiten,
s Dunkel weicht.
gnet ihm auf Erden,
hr Zion liebt,
igen Gebärden
icht mehr betrübt:
e Freudenſtunden
n, und der Braut
il ſie überwunden,
: nun vertraut.
hr Geduld getragen
eſtorben ſeid,
nach Kreuz und Klagen
ſonder Leid

Mit leben und regieren
Und vor des Lammes Thron
Mit Jauchzen triumphieren
In eurer Siegeskron.

7. Hier ſind die Siegespalmen,
Hier iſt das weiße Kleid;
Hier ſtehn die Waizenhalmen
In Frieden nach dem Streit
Und nach den Wintertagen;
Hier grünen die Gebein,
Die dort der Tod erſchlagen;
Hier quillt der Freudenwein.

8. Hier iſt die Stadt der Freuden,
Jeruſalem, der Ort,
Wo die Erlöſten weiden;
Hier iſt die ſichre Pfort;
Hier ſind die güldnen Gaſſen;
Hier iſt der Freudenſaal,
Da wir uns niederlaſſen
Zum ew'gen Hochzeitmahl.

9. O Jeſu, meine Wonne,
Komm bald und mach dich auf!
Geh auf, erſehnte Sonne,
Und fördre deinen Lauf!
O Jeſu, mach' ein Ende
Und führ' uns aus dem Streit!
Wir heben Haupt und Hände
Nach der Erlöſungszeit.

Mel. 64: O Haupt voll Blut.

399. Ich denk' an dein Gerichte,
Du Richter aller Welt,
Das nur für ein Gedichte
Manch rohes Weltkind hält.
Dein Wort und mein Gewiſſen
Zeigt mir es deutlich an,
Daß du wirſt richten müſſen,
Was jeder Menſch gethan.

2. Ich höre die Poſaunen
In meinem Geiſte ſchon

Und ſehe mit Erſtaunen
Den großen Richterthron,
Auf welchem du wirſt ſitzen
In deiner Herrlichkeit.
Wenn des Gerichtes Blitzen
Der Welt das Ende dräut.

3. Mein Geiſt erblickt die Schaaren
Vor deinen Stuhl geſtellt.
So viel als Menſchen waren
Von Anbeginn der Welt.
Da geht es an ein Scheiden;
Da muß den Urtheilsſpruch
Von dir ein Jeder leiden
Zum Segen oder Fluch.

4. O ihr zur rechten Seiten,
Wie ſüß ruft Jeſus euch:
Kommt, ihr Gebenedeiten,
Erbt meines Vaters Reich!
Ihr habet mich geſpeiſet,
Mit Trank und Kleid verſehn:
Was Andern ihr erweiſet,
Das iſt an mir geſchehn.

5. Doch was für Blitze ſchießen
Auf die zur linken Hand!
Sie werden gehen müſſen
In jenes Feuers Brand,
Da Niemand löſcht das Brennen:
Denn Jeſus will ſie nicht
Aus ihrem Glauben kennen,
Dem Liebe doch gebricht.

6. Laß, Jeſu, dieß Gerichte
Mir ſtets vor Augen ſein,
Und daß dein Angeſichte
Mich einſtmals könn' erfreun,
So gieb mir ſo ein Leben,
Das Glaubensfrüchte weiſt;
Laß nach dem Heil mich ſtreben,
Das mir dein Mund verheißt.

7. Und wenn der Tag vorhanden,
Die Welt ſoll untergehn,
So laß mich nicht mit Schanden
Vor deinem Thron beſtehn:
Laß mich von allen Strafen
Befrein dein theures Blut!
Nimm mich zu deinen Schafen
In deine treue Hut!

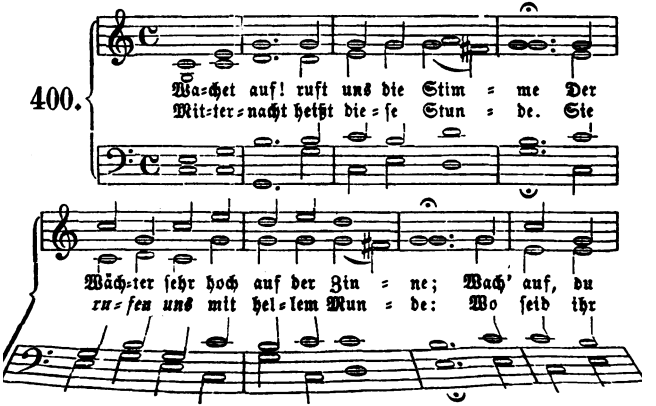

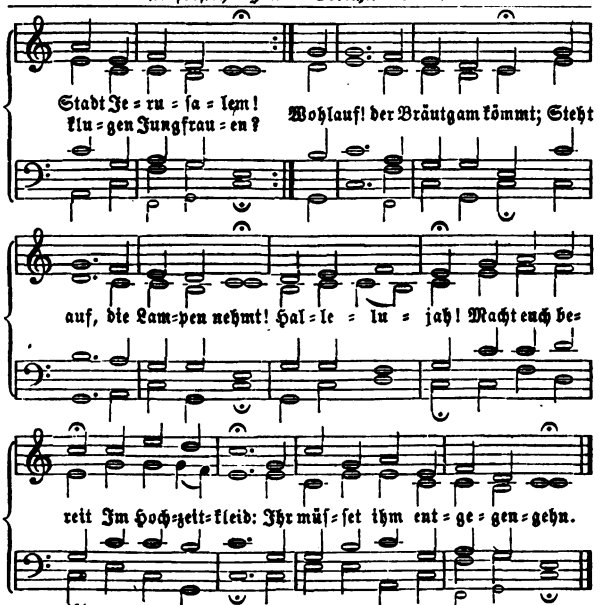

2. Zion hört die Wächter singen:
Das Herz will ihr vor Freude springen;
Sie wachet und steht eilend auf.
Ihr Freund kommt vom Himmel prächtig,
Von Gnaden stark, von Wahrheit mächtig:
Ihr Licht wird hell, ihr Stern geht auf.
Nun komm, du werthe Kron,
Herr Jesu, Gottes Sohn!
Hosianna!
Wir folgen all
Zum Freudensaal
Und halten mit das Abendmahl.

3. Preis und Ehr sei dir gesungen
Von Menschen- und von Engelzungen,
Mit Harfen und mit Cymbeln schön!
Von zwölf Perlen sind die Thore
An deiner Stadt; wir stehn im Chore
Der Engel hoch um deinen Thron.
Kein Auge sah noch je,
Kein Ohr noch hörte je
Solche Freude.
Deß jauchzen wir
Und singen dir
Das Halleluja für und für.

4. Ewiges Leben.

Mel. 244: Wie wohl ist mir.

401. Die Seele ruht in Jesu Armen,
Der Leib schläft sanft im Erdenschooß.
Am Herzen darf das Herz erwarmen;
Die Ruh ist unaussprechlich groß,
Die sie nach wenig Kampfesstunden
Bei ihrem holden Freund gefunden;
Sie schwimmt im stillen Friedensmeer;
Gott hat die Thränen abgewischet,
Ihr Geist wird durch und durch erfrischet,
Des Herren Glanz ist um sie her.

2. Sie ist nun aller Noth entnommen,
Ihr Schmerz und Seufzen ist dahin;
Sie ist zur Freudenkrone kommen,
Sie steht als Braut und Königinn
Im Golde ew'ger Herrlichkeiten
Dem großen König an der Seiten;
Sie sieht sein klares Angesicht;
Sein freudenvoll, sein lieblich Wesen
Macht sie nun durch und durch genesen;
Sie ist ein Licht in seinem Licht.

3. Nun kann das Kind den Vater sehen,
Es fühlt den sanften Liebestrieb;
Nun kann es Jesu Wort verstehen:
Er selbst, der Vater, hat dich lieb.
Ein unergründlich Meer des Guten,
Ein Abgrund ew'ger Segensfluten
Entdeckt sich dem verklärten Geist:
Er schauet Gott von Angesichte
Und weiß, was Gottes Erb' im Lichte
Und ein Miterbe Christi heißt.

4. Der matte Leib ruht in der Erden;
Er schläft, bis Jesus ihn erweckt.
Dann wird der Staub zur Sonne werden,
Den jetzt die finstre Gruft bedeckt;
Dann werden wir mit allen Frommen,
Wer weiß, wie bald? zusammenkommen
Und bei dem Herrn sein alle Zeit;
Dann werden wir ihn ewig sehen.
Wie wohl, wie wohl wird uns geschehen!
Herr Jesu, komm, mach' uns bereit!

Mel. 244: Wie wohl ist mir.

402. Es ist noch eine Ruh vorhanden:
Auf, müdes Herz, und werde licht!
Du seufzest hier in deinen Banden,
Und deine Sonne scheinet nicht.
Sieh auf das Lamm, das dich mit Freuden
Dort wird vor seinem Stuhle weiden:
Wirf hin die Last, und eil' herzu!
Bald ist der schwere Kampf geendet,
Bald, bald der saure Lauf vollendet:
Dann gehst du ein zu deiner Ruh.

2. Die Ruhe hat uns Gott erkoren,
Die Ruhe, die kein Ende nimmt;
Es hat, da noch kein Mensch geboren,
Die Liebe sie uns schon bestimmt.
Der gute Hirte wollte sterben
Uns diese Ruhe zu erwerben;
Er ruft, er locket weit und breit:
Ihr müden Seelen und ihr Frommen,
Versäumet nicht heut einzukommen
Zu meiner Ruhe Lieblichkeit!

3. So kommet denn, ihr müden Seelen,
Die manche Last und Bürde drückt!
Eilt, eilt aus eurem Kummerhöhlen

Geht nicht mehr traurig und gebückt!
Ihr habt des Tages Last getragen:
Nun hört zu euch den Heiland sagen:
Ich selbst will eure Ruhstatt sein.
Ihr seid mein Volk, das ich behüte:
Ob Sünde, Welt und Hölle wüthe,
Seid nur getrost und gehet ein!

4. Da wird man Freudengarben bringen:
Denn unsre Thränensaat ist aus.
O welch ein Jubel wird erklingen,
Welch süßer Ton im Vaterhaus!
Schmerz, Seufzen, Leid wird ferne weichen;
Es wird kein Tod uns mehr erreichen;
Wir werden den Erlöser sehn. [schen,
Die Thränen wird vom Aug' er wi-
Sein Lebensstrom wird uns erfrischen
Weit über Bitten und Verstehn.

5. Kein Durst noch Hunger wird uns schwächen:
Denn die Erquickungszeit ist da.
Die Sonne wird uns nicht mehr ste-
Der Herr ist seinem Volke nah; [chen:
Er selbst will über ihnen wohnen
Und ihre Treue wohl belohnen
Mit Licht und Trost, mit Ehr' und Preis.
Der Baum des Lebens grünet ihnen;
Der große Sabbath ist erschienen,
Da man von keiner Arbeit weiß.

6. Da ruhen wir und sind im Frie-
Und leben aller Sorgen los. [den
Ach, fasset dieses Wort, ihr Müden!
Legt euch in eures Jesu Schooß!
Macht euch bereit! wir müssen eilen;
Wir sollen hier nicht lange weilen:
Dort wartet schon die frohe Schaar.
Empor, mein Geist, zum Jubilieren!
Auf, gürte dich zum Triumphieren!
Auf, auf! es kommt das Ruhejahr.

Mel. 276: Wer nur den lieben Gott.

403. Nach einer Prüfung kurzer
Erwartet uns die Ewigkeit: [Tage
Dort, dort verwandelt sich die Klage
In göttliche Zufriedenheit.
Hier übt die Tugend ihren Fleiß,
Und jene Welt reicht ihr den Preis.

2. Wahr ists, der Fromme schmeckt auf Erden
Schon manchen sel'gen Augenblick:
Doch alle Freuden, die ihm werden,
Sind ihm ein unvollkommnes Glück:
Er bleibt ein Mensch, und seine Ruh
Nimmt in der Seele ab und zu.

3. Bald stören ihn des Körpers Schmerzen,
Bald das Geräusche dieser Welt;
Bald kämpft in seinem eignen Herzen
Ein Feind, der öfter siegt als fällt;
Bald sinkt er durch des Nächsten Schuld
In Kummer und in Ungeduld.

4. Hier, wo die Tugend öfters lei-
Das Laster öfters glücklich ist, [det,
Wo man den Glücklichen beneidet
Und des Bekümmerten vergißt,
Hier kann der Mensch nie frei von Pein,
Nie frei von eigner Schwachheit sein.

5. Hier such' ichs nur, dort werd' ichs finden:
Dort werd' ich, heilig und verklärt,
Der Tugend ganzen Werth empfinden,
Den unaussprechlich großen Werth;
Den Gott der Liebe werd' ich sehn,
Ihn lieben, ewig ihn erhöhn.

6. Da wird der Vorsicht heil'ger Wille
Mein Will' und meine Wohlfahrt sein,
Und lieblich Wesen, Hell die Fülle
Am Throne Gottes mich erfreun.
Dann läßt Gewinn stets auf Gewi-
Mich fühlen, daß ich ewig bin. [nn

7. Da werd' ich das im Licht erkennen,
Was ich auf Erden dunkel sah,
Das wunderbar und heilig nennen,
Was unerforschlich hier geschah;
Da denkt mein Geist mit Preis und Dank
Die Schickung im Zusammenhang.

8. Da werd' ich zu dem Throne bringen,
Wo Gott, mein Heil, sich offenbart,
Ein Heilig, Heilig, Heilig singen
Dem Lamme, das erwürget ward,
Und Cherubim und Seraphim
Und alle Himmel jauchzen ihm.

9. Da werd' ich in der Engel Schaaren
Mich ihnen gleich und heilig sehn,
Das nie gestörte Glück erfahren
Mit Frommen stets fromm umzugehn;
Da wird durch jeden Augenblick

Ihr Heil mein Heil, mei
Glück.

10. Da werd' ich dem
bezahlen,
Der Gottes Weg mich ge
Und ihn zu Millionen M
Noch segnen, daß er mir
Da find' ich in des Höchs
Den Freund, den ich auf

11. Da ruft, o möchte G
Vielleicht auch mir ein S
Heil sei dir! denn du hast
Die Seele mir gerettet d
O Gott, wie muß dieß G
Der Retter einer Seele se

12. Was seid ihr Leid
Doch gegen jene Herrlich
Die offenbart an uns soll
Von Ewigkeit zu Ewigke
Wie nichts, wie gar nich
Ist doch ein Augenblick v

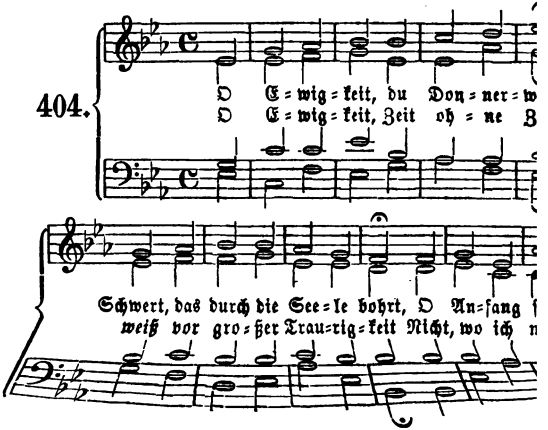

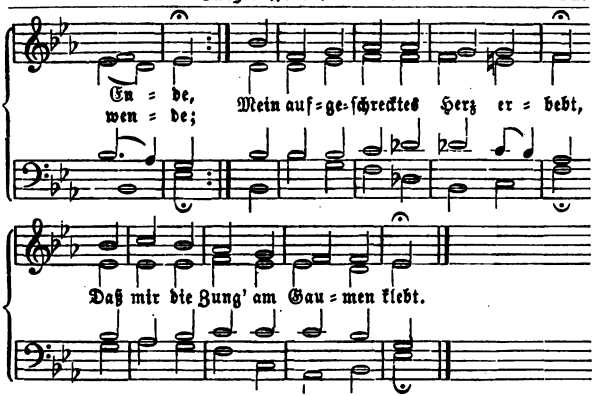

2. Kein Leiden iſt auf dieſer Erd,
Das nicht, wenns noch ſo lange währt,
Sich endet mit den Zeiten:
Doch der Verdammniß Höllenqual
Währt fort durch Jahre ſonder Zahl
In alle Ewigkeiten. [richt:
Der Herr ſpricht ſelbſt das Strafge=
Es ſtirbt ihr Wurm, ihr Feuer nicht.

3. Nichts iſt zu finden weit und breit
So ſchreckliches als die Ewigkeit,
Wenn ich nicht Gnade finde
In dir, mein Heiland Jeſu Chriſt,
Bei dem allein Erbarmen iſt,
Wenn ich nicht überwinde
Durch deines Todes Macht allein
Des Todes und der Hölle Pein.

4. Du retteſt aus der Hölle Noth.
Du führſt uns aus dem ew'gen Tod
Zum rechten ew'gen Leben.
Ich weiß, daß deine Hand mich hält,
Mich zu der Schaar der Sel'gen ſtellt:
Nun brauch' ich nicht zu beben;
Nun wandelt ſich das Donnerwort

5. O Ewigkeit, du Freudenwort,
Das mich erquicket fort und fort,
O Anfang ſonder Ende,
O Ewigkeit, Freud' ohne Leid,
Ich weiß vor Herzensfröhlichkeit
Gar nichts mehr vom Elende;
Ich bin der Angſt der Welt entrückt,
Weil mich die Ewigkeit entzückt.

6. Ach wie verlanget doch nach dir
Mein mattes Herze mit Begier,
Du ew'ges ſel'ges Leben!
Wann werd' ich doch einmal dahin
Gelangen, wo mein ſchwacher Sinn
Sich übet hin zu ſtreben?
Ich will der Welt vergeſſen ganz,
Mich ſtrecken nach des Himmels Glanz.

7. Was iſt doch aller Marter Qual,
Der Chriſten Plagen ohne Zahl,
Das Leben aller Zeiten,
Wenn man es auf die Wage legt,
Im Glauben dann dagegen wägt
Den Hort der Ewigkeiten?
Wie wird von jener Herrlich=
[keit, wenn we

8. O Ewigkeit, du Freudenwort,
Das mich erquicket fort und fort,
O Anfang sonder Ende,
O Ewigkeit, Freud' ohne Leid,
Ich weiß von keiner Traurigkeit,
Wenn ich zu dir mich wende.
Herr Jesu, gieb mir solchen Sinn
Beharrlich, bis ich bei dir bin!

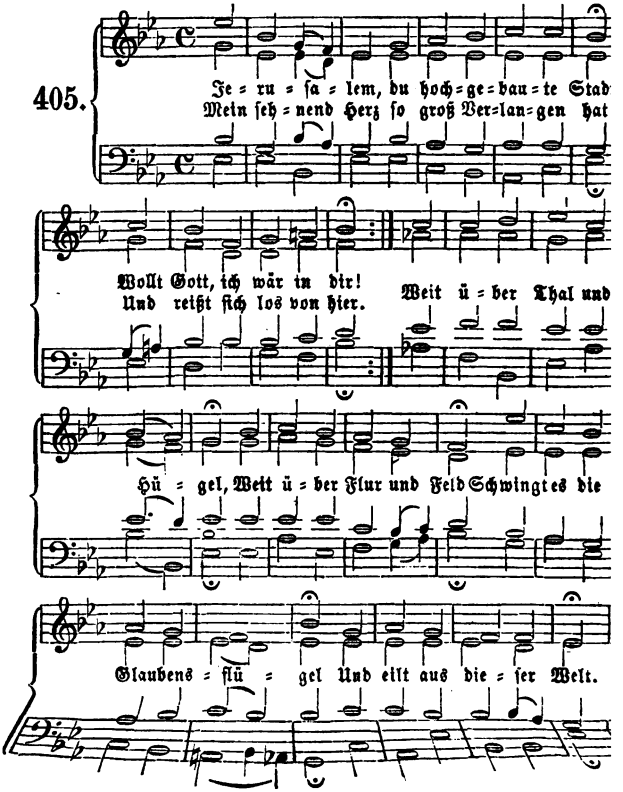

2. O ſchöner Tag und noch viel ſchönre Stund,
Wann kommſt du doch heran,
Da ich mit Luſt, mit loberfülltem [Mund
Die Seel befehlen kann
In Gottes treue Hände
Auf Chriſti Wort und Pfand,
Daß ihre Wallfahrt ende
In jenem Vaterland?

3. O himmelsburg, gegrüßet ſeiſt du mir!
Thu auf die Gnadenpfort! [nach dir,
Wie lange ſchon hat mich verlangt
Eh ich bin kommen fort
Aus jenem böſen Leben,
Aus jener Nichtigkeit!
Nun hat mir Gott gegeben
Das Erb der Ewigkeit.

4. Was für ein Volk, welch eine edle Schaar
Kommt dort gezogen ſchon?
Was in der Welt von Auserwählten war,
Trägt nun die Ehrenkron.
Die wird auch mir geſpendet
Aus meines Jeſu Hand,
Nun ich den Lauf vollendet
In jenem Thränenland.

5. Propheten groß und Patriar
Die Gläubgen insgemein, [h
Die weiland trugen dort des Kreu
Und der Tyrannen Pein, [J
Schau ich in Ehren ſchweben,
In Freiheit überall,
Mit Klarheit hell umgeben,
Mit ſonnenlichtem Stral.

6. Und lang' ich an im ſchönen Paradies,
Im Heiligthum des Herrn,
Dann ſchaut mein Geiſt, was er einſt glaubend pries,
Was er geſehn von fern.
Das Halleluja ſchallet
In reiner Heiligkeit,
Das Hoſianna hallet
Ohn End in Ewigkeit.

Abendmahlsgebete.

Gebete vor dem heil. Abendmahle.

Bußgebete.

Ach Herr, Herr, heiliger, gerechter und allwissender Gott! Deine Augen stehen offen über alle Wege der Menschenkinder, daß du einem jeglichen gebest nach seinem Wandel und nach der Frucht seiner Werke; keine Creatur ist vor dir unsichtbar, es ist alles bloß und entdeckt vor deinen Augen. So ist dir auch die unzählige Menge meiner Sünden nicht verborgen. Was hilft es, meine Uebertretungen vor Menschen zu verläugnen, da doch du, allgegenwärtiger Richter, sie alle auf das genaueste kennest? Du weist das angeborene Verderben meines Herzens, du siehest meine argen Gedanken von ferne. O welch ein unwürdiges und sündenvolles Geschöpf liegt hier zu deinen Füßen! Wie oft hast du an meinem Herzen angeklopft! ich aber habe dir nicht aufgethan und der Stimme deines heiligen Geistes nicht Folge geleistet. Was soll ich nun sagen, und wie kann ich mich rechtfertigen? Wenn ich es wollte verschweigen, würden alle meine Gebeine verschmachten. Darum bekenne ich dir meine Sünde und verhehle meine Missethat nicht. Vater! ich habe gesündiget in den Himmel und vor dir und bin hinfort nicht werth, daß ich dein Kind heiße. Wo soll ich hin gehen vor deinem Geist, und wo soll ich hin fliehen vor deinem Angesicht? Ich fliehe zu dir selbst, o Vater! und senke mich in den Abgrund deiner Erbarmung. Ich komme als ein Mühseliger und Beladener; ich liege vor dir mit meinem Gebet, nicht auf meine Gerechtigkeit, sondern auf deine große Barmherzigkeit. Meine Seele dürstet nach deiner Gnade, o lebendiger Gott! Ach erquicke sie um deines Namens willen und sprich zu ihr: Du sollst leben. Erwecke in mir den wahren, lebendigen und seligmachenden Glauben. Sprich mich los von aller Schuld und Strafe, und laß mich das Verdienst Jesu, meines Mittlers und Heilandes, mit fester Zuversicht ergreifen. Wirke aber auch in mir rechtschaffene Früchte der Buße, und schaffe in mir, was dir gefällig ist. Herr, sei gnädig! Gott, erbarme dich über mich! Amen.

Großer und heiliger Gott! Ich armer Sünder bekenne, daß ich schwer und auf mannigfaltige Weise vor dir gesündiget habe, nicht allein mit äu-

ßerlichen groben Sünden, sondern noch viel mehr mit innerlicher angeborener Blindheit, mit Unglauben und Zweifel, mit Kleinmuth und Ungeduld, Hoffahrt und bösen Lüsten, mit Geiz, Neid, Haß und Mißgunst, auch mit andern bösen Tücken, wie du, mein Herr und Gott! das alles an mir erkennest und ich es leider nicht so vollkommen erkennen kann. Ach, gnädiger und barmherziger Gott! ich trage aufrichtig Reue und Leid über alle meine Sünden und flehe zu dir um Gnade durch deinen lieben Sohn Jesum Christum. Handle nicht mit mir nach meinen Sünden und vergilt mir nicht nach meiner Missethat. Hilf mir, o du Gott meines Heils! Thue Barmherzigkeit an mir um Jesu Christi willen, und laß auch an mir geschehen, wie du gesagt hast: „Wenn eure Sünde gleich blutroth ist, soll sie doch schneeweiß werden, und wenn sie gleich ist wie Rosinfarbe, soll sie doch wie Wolle werden. Ich, ich tilge deine Uebertretungen um meinetwillen und gedenke deiner Sünden nicht. Sei getrost: deine Sünden sind dir vergeben; dein Glaube hat dir geholfen: gehe hin im Frieden!“

Ja, Herr! auf deine Verheißungen und auf das Verdienst des allerheiligsten Leidens, Sterbens und Auferstehens meines lieben Heilandes Jesu Christi glaube ich die Vergebung aller meiner Sünden im Namen Gottes des Vaters und des Sohnes und des heiligen Geistes. Amen.

Gebet um gesegneten Genuß des h. Abendmahles.

Herr Jesus Christus, mein treuer Hirte! Du giebst den Deinen das Leben, und bei dir finden sie volle Genüge. Du hast einen Tisch vor mir bereitet mich zu sättigen mit den Gütern deines Hauses. Du selbst willst dich mir geben zu Speise und Trank des ewigen Lebens. Ach Herr! ich bin zu gering aller Barmherzigkeit, die du an mir thust; ich fühle mich zu unwürdig deiner großen Gnade. Aber sieh nicht an meine Unwürdigkeit, sondern wie elend, wie arm und bedürftig ich bin. Hilf mir aus meinem *Elende, decke meine* Armuth mit dem *Reichthum deiner* Gnade, und ziehe *mir selbst das* hochzeitliche Kleid an, damit ich dir wohl gefallen möge. Reinige mich durch dein Blut, und versiegle mir in deinem heiligen Abendmahle die Vergebung meiner Sünden. Laß mich hören dein Wort: „Fürchte dich nicht: denn ich habe dich erlöset; ich habe dich bei deinem Namen gerufen: du bist mein.“ Ja, dein will ich sein, Herr Jesu! Nimm mich hin als dein ewiges Eigenthum, als einen Lohn deiner Schmerzen. Habe ich Gnade gefunden vor deinen Augen, so gehe nicht vor mir vorüber. Komm und mache Wohnung in meinem Herzen und weihe es zu deinem Tempel. Laß heute meiner Se-

widerfahren und erhebe sie zur seligen Gemeinschaft mit dir. Erneure mich, o Herr! in der Kraft deines heiligen Geistes zu deinem Bilde. Tödte in mir die Lust zur Sünde. Tilge aus meinem Herzen die Wurzel aller Bitterkeit und Feindseligkeit. Stärke mich an deinem Gnadentische, daß ich in Kraft der heiligen Speise und des heiligen Trankes, deren ich hier theilhaftig werde, dir nachfolge in Demuth und Geduld, in Sanftmuth und Liebe. Gieb mir auch Willigkeit dir das Kreuz nachzutragen, das du mir auferlegest, bis du mich wirst erlösen von allem Uebel und mir aushelfen zu deinem himmlischen und ewigen Reiche. Amen.

Bitten und Seufzer.

Herr Jesu! du bist das Brot des Lebens. Wer zu dir kommt, den wird nicht hungern; wer an dich glaubt, den wird ewiglich nicht dürsten. Mit zerknirschtem Herzen komme ich zu dir und bitte dich: Stärke und erquicke mich durch dein heiliges Sacrament; speise und tränke mich zum ewigen Leben.

Mein Heiland! du hast mich theuer erkauft, nicht mit vergänglichem Silber oder Gold, sondern mit deinem theuren Blute, und ich bin nun dein. Hilf mir, daß ich dich preise an meinem Leibe und in meinem Geiste und ich mich dir ganz zum Opfer übergebe, das da lebendig, heilig und Gott wohlgefällig sei.

Herr Jesu! das Brot, das wir brechen, ist die Gemeinschaft deines Leibes, und der Trank, den wir trinken, ist die Gemeinschaft deines Blutes: *so laß denn durch den Genuß dieser heiligen Speise mich so mit dir vereiniget werden, daß ich in Wahrheit sagen kann: Ich lebe, doch nun nicht ich, sondern Christus lebet in mir.* Was ich noch lebe im Fleisch, das lebe ich im Glauben des Sohnes Gottes, der mich geliebet und sich selbst für mich dargegeben hat.

Herr, stärke mir den Glauben! Ach, ich bin so schwach, bin oft so muthlos, so kleingläubig. Strecke deine Gnadenhand aus gegen mich und laß mich nicht sinken, o mein Erbarmer! Du willst ja das zerstoßene Rohr nicht zerbrechen und den glimmenden Docht nicht auslöschen. So richte mich auf, o Herr! und laß mich in deinem heiligen Abendmahle neue Kraft und Stärke, Muth und Freudigkeit des Glaubens empfangen.

Herr, so du willst, kannst du mich wohl reinigen. Ja, du willst: denn du hast dein Blut für mich vergossen, das allein mich rein machen kann von meinen Sünden. So tilge denn aus die Handschrift, die wider mich ist, meine große Sündenschuld, und schenke mir in deinem heiligen Abendmahle das Siegel der Vergebung und das Unterpfand deiner Gnade.

Mein Gott und Herr, der du es den Aufrichtigen gelingen läſſeſt, ach nimm von mir alle Unlauterkeit und Heuchelei, und ſchenke mir Gnade, daß ich meine Sünden aufrichtig bereue und herzlich Leid darüber trage, daß ich auch in wahrem Glauben an meinen Erlöſer das Heil ergreife und mich von ganzem Herzen an dich ergebe.

Herr Jeſu! daran willſt du erkennen, daß wir deine Jünger ſind, ſo wir uns unter einander lieben. Entzünde mein Herz zur wahren Liebe, und laß mich das Band der Gemeinſchaft, das ich jetzt bei deinem heiligen Mahle mit andern Gläubigen ſchließe, immerdar feſthalten und in der Liebe wandeln.

Liebevoller Heiland, der du am Kreuz für deine Feinde bateſt: Vater, vergieb ihnen: denn ſie wiſſen nicht, was ſie thun — ach präge dein heiliges Vorbild meiner Seele tief ein, und hilf mir, daß ich meinen Beleidigern von Herzen vergebe, meinen Feind liebe und bete für die, ſo mich beleidigen und verfolgen.

Treuer Heiland, Herr Jeſu, der du bis in den Tod ſo treu mich liebteſt, ach wie untreu bin ich dir geworden und habe den Bund gebrochen, den ich dir zugeſagt! Deine große Treue aber, welche durch meine Un*treue nicht aufgehoben* iſt, giebt mir *Troſt und* Freudigkeit zu deinem *iſche zu kommen* und dich um Vergebung und um neue Kraft der Liebe zu bitten. So laß dein heiliges Abendmahl mir gereichen zur Stärkung der Treue bis in den Tod.

O du Lamm Gottes, das der Welt Sünde trug! gieb mir deinen Sinn, mit dem du dein Kreuz trugeſt, damit ich auch das mir auferlegte Kreuz in Selbſtverläugnung und ſtiller Ergebung dir nachtrage, in der fröhlichen Hoffnung, die dein Abendmahl in mir erwecket und ſtärket, daß, wenn ich mit dir leide, ich einſt auch zu deiner Herrlichkeit erhoben werde.

Ich komme zu dir, Herr Jeſu! mühſelig und beladen. Erquicke mich mit dem Brot des Lebens und mit dem Trank, der den Durſt meiner Seele ſtillet für Zeit und Ewigkeit. Erhalte mich im lebendigen Glauben an dich, bis ich einſt zum Schauen gelange und dann deinen Tod und deinen Sieg mit dir in deinem himmliſchen Reiche feiere.

Herr Jeſu, mein Heiland! laß das Gedächtnißmahl deines Todes mir auch zum Troſte dienen in meiner Todesnoth. Verkläre in mir dein Wort: Wer mein Fleiſch iſſet und trinket mein Blut, der hat das ewige Leben und ich werde ihn am jüngſten Tage auferwecken. Du biſt die Auferſtehung und das Leben: wer an dich glaubt, der wird leben, ob er gleich ſtürbe, und kommt nicht ins Gericht, ſondern iſt vom Tod zum Leben hindurchgedrungen.

(Nach dem Genusse.)

Habe Dank, mein Heiland! daß du dein Blut zur Vergebung auch meiner Sünden vergossen hast. Es reinige fortan mein Gewissen von allen todten Werken zum Dienste des lebendigen Gottes.

Herr Jesu! gieb, daß nichts mehr von dir mich scheide. Verschließe meine Sinne und Gedanken gegen die Versuchungen der Welt, damit ich nicht wieder in die alten Sünden falle, sondern durch die Kraft deines Todes ihnen gänzlich absterbe.

Herr! bei der Anklage meines schuldbewußten Gewissens tröste mich mit dem seligen Glauben an die Versöhnung, die du den reuigen und gläubigen Sündern durch deinen Kreuzestod erworben hast. Laß mich im Leben und im Sterben das Triumphwort ausrufen: Wer will verdammen? Christus ist hier, der gestorben ist, ja vielmehr, der auch auferwecket ist, welcher ist zur Rechten Gottes und vertritt uns.

Herr! thue meine Lippen auf, daß mein Mund deinen Ruhm verkündige. Ich danke dir, ich lobe deinen Namen, daß er so tröstlich ist. Ich habe Gerechtigkeit, Frieden und Freude im heiligen Geist. Meine Seele ist genesen. Ich habe geschmeckt und gesehen, wie freundlich du bist.

Wohl dem, dem die Uebertretungen vergeben sind, dem die Sünde bedecket ist! Wohl dem Menschen, dem der Herr die Missethat nicht zurechnet, in deß Geist kein Falsch ist! O Gott! womit soll ich vergelten alle Wohlthat, die du an mir thust? Ich will dich erhöhen, mein Gott, du König! und deinen Namen loben immer und ewiglich. Dir will ich Dank opfern und meine Gelübde bezahlen vor allem Volk.

Gebete nach dem heil. Abendmahle.

Gelobet seist du, o Gott, Vater unsers Herrn Jesu Christi! daß du mich gesegnet hast mit allerlei geistlichem Segen in himmlischen Gütern durch Christum. Du hast heute Großes an mir gethan; deß bin ich fröhlich. Du hast dich meiner Seele herzlich angenommen, daß sie nicht verdürbe. Du hast mich angezogen mit Kleidern des Heils und mit dem Rocke der Gerechtigkeit bekleidet, da du mich mit dir versöhnet durch deinen lieben Sohn und mich gerecht gemacht durch den Glauben an seinen Namen. Du hast mich durch das heilige Abendmahl aufgenommen in seine Gemeinschaft und mich deinen Kindern zugezählt. Lobe den Herrn, meine Seele! und vergiß nicht, was er dir Gutes gethan hat, der dir alle deine Sünden vergiebt und heilet alle deine Gebrechen, der dein Leben vom Verderben erlöset, der dich krönet mit Gnade und Barmherzigkeit.

Herr Jesu, du Freund meiner Seele! Preis und Dank sei dir für eine unaussprechliche Liebe, womit du mich geliebet hast bis in den Kreuzestod, und für die große Gnade, die du mir in deinem heiligen Abendmahle erzeiget hast. Wie du dich zum Opfer für mich dahingegeben, so hilf mir, daß ich mich ganz an dich hingebe, und mit allen Kräften dir diene und dir lebe, der du für mich gestorben und auferstanden bist. Ich bin dein, und du bist mein. Erhalte mich in deiner Gemeinschaft; vollende in mir das Werk der Wiedergeburt und der Erneuerung im heiligen Geist, zum Lobe deiner herrlichen Gnade. Gieb, daß mir die Welt gekreuzigt sei und ich der Welt, damit ich, der Sünde abgestorben, der Gerechtigkeit lebe. Erfülle und durchdringe mein Herz mit der Liebe zu dir und dem Nächsten. Laß mich getrost und unverzagt sein in aller Trübsal. Hilf mir kämpfen den guten Kampf des Glaubens und die Welt überwinden. Und einst laß mich mit dir und mit allen deinen Auserwählten dein Abendmahl neu essen und trinken in deines Vaters Reich! Amen.

Barmherziger, gnädiger Gott und Vater! Du hast mir aus lauter väterlicher Güte durch den Genuß des heiligen Abendmahles die Vergebung aller meiner Sünden versiegelt und mich zu Gnaden angenommen um Jesu Christi, deines lieben Sohnes, willen. Ich habe dir auch von Herzen gelobet mein Leben dir zu heiligen. Ach Herr mein Gott! weil das Dichten und Trachten des menschlichen Herzens böse ist von Jugend auf und wir nicht tüchtig sind etwas Gutes zu denken oder zu thun von uns selber, so bitte ich dich demüthiglich: gieb mir ein neues Herz, daß ich aller Sünde feind werde; laß mich wandeln in deiner Furcht und mich ein neues Leben führen in Heiligkeit und Gerechtigkeit, die dir gefällig ist. Laß mich deiner Gnade und meines Gelübdes nimmermehr vergessen. Gieb mir Kraft und Muth ernstlich zu streiten wider mein Fleisch und Blut und wider alle bösen Lüste desselben, auf daß ich nicht wieder in Sünde gerathe oder gar zu muthwilligem, vorsätzlichem Unrechte mich verleiten lasse. Herr! erbarme dich und schenke mir Gnade, daß ich gerecht und gottselig lebe in dieser Welt und warte der seligen Hoffnung und der Erscheinung der Herrlichkeit des großen Gottes und unseres Heilandes Jesu Christi, und dich, Gott Vater, Sohn und heiliger Geist, für alle deine Wohlthaten loben, ehren und preisen möge in Ewigkeit! Amen.

Register.

	Nro.	Verfasser.
Abba, lieber Vater, höre . . .	182	Schmolck.
Abend, heller als der Morgen . .	314	Schmolck.
Abermal ein Jahr verflossen . . .	38	Joach. Neander.
Abschied will ich dir geben . . .	367	Herberger.
Ach bleib bei uns, Herr Jesu Christ .	130	Selnecker.
Ach bleib mit deiner Gnade . . .	15	Stegmann.
Ach, Gnad' über alle Gnaden . .	151	Anna Sophia, Landgräfin Hessen.
Ach Gott, verlaß mich nicht . . .	183	Sal. Franck.
Ach Gott, wie manches Herzeleid . .	245	Hojer.
Ach Herr, lehre mich bedenken . .	368	Schmolck.
Ach Jesu, dessen Treu	220	nach Joh. Heermann.
Ach, Jesus lebt in mir	152	Aemilia Juliana, Gräfin Schwarzburg.
Ach, mein Herr Jesu, dein Nahesein .	221	Gregor.
Ach, mein Herz, ergieb dich drein .	246	Schmolck.
Ach, sagt mir nichts von Gold . .	222	Scheffler.
Ach, wann wird kommen jene Zeit .	193	Sam. Werenfels.
Ach, was bin ich, mein Erretter . .	194	Joach. Neander.
Allein auf Gottes Wort will ich . .	131	Joh. Walther.
Allein Gott in der Höh sei Ehr . .	167	Hovisch.
Allein zu dir, Herr Jesu Christ . .	195	Schneesing.
Alle Menschen müssen sterben . . .	369	Albinus.
Allgenugsam Wesen	223	Tersteegen.
Amen! deines Grabes Friede . . .	70	Garve.
An Gott will ich gedenken . . .	247	Schmolck.
Auf, auf, ihr Reichsgenossen . . .	17	Rist.
Auf, auf, mein Geist! betrachte . .	278	Edeling.
Auf Christi Himmelfahrt allein . .	87	Wegelin.
Auferstanden, auferstanden . . .	73	Sturm.
Auferstehn, ja auferstehn	395	Klopstock.
Auf Gott und nicht auf meinen Rath	248	Gellert.
Auf, Jesu Jünger, freuet euch . .	88	Piterich.
Auf meinen lieben Gott	249	

	Nro.	Verfasser.
uf und säume nicht . .	27	Mich. Müller.
)th schrei ich zu dir . .	184	Luther.
:r, laß deiner Gnade .	142	
ine Wege	250	P. Gerhardt.
)erz, leg' ab die Sorgen	1	Wegleiter.
n, der eurentwillen . .	279	Spitta.
gend, du Hoffnung . .	351	Woltersdorf.
Quell des Tags und Lichts	315	Musculus.
und Gerechtigkeit . .	207	N. L. v. Zinzendorf.
: ist mein Leben . . .	370	Anna, Gräfinn zu Stolberg?
ein Schatz und Leben .	224	Neumeister.
tt in der Höhe . . .	301	Mühlmann.
r ist nun dahin . . .	39	Wiesenmeyer.
lt' ich, so lang' ich lebe .	251	Schmolck.
ott, der helfen kann . .	302	Betichius.
kommt in niedern Hüllen	18	Rückert.
kömmt: auf, blöde Seele	19	J. J. Rambach.
) Herr, ist milder Thau .	132	Garve.
Herz, Herr Jesu Christ .	280	Hiller.
ihr Menschenkinder . .	196	Joh. Hübner.
; ist meine Liebe . . .	50	
und ist in dem Himmel .	225	Schmolck.
ebe selber bist . . .	297	Diterich.
ahrheit selber bist . .	281	Garve.
Jesu, Ruh und Rast .	71	Georg Werner.
n der letzten Nacht . .	121	N. L. v. Zinzendorf.
ht ein um Mitternacht .	396	
rt auf gen Himmel . .	89	Sacer.
onne Licht und Pracht .	316	Christian Scriver.
rbst kommt wieder . .	336	Heinr. Alberti.
ist vergangen . . .	6	Schmolck.
Strom reißt Viele fort .	133	Klopstock.
in: mein Jesu . . .	317	Joach. Neander.
hmerzen trug . . .	51	Thebesius.
laff' ich ewig nicht . .	226	Ehrenfried Liebich.
ieder, Morgenlicht .	303	Chr. Fr. Neander.
ehn von Ort zu Ort .	384	N. L. v. Zinzendorf.

	Nro.	Verfasser.
Die Erndt' ist nun zu Ende . . .	333	Tollmann.
Die Gnade unsers Herrn Jesu Christi	150	
Die goldne Sonne	304	P. Gerhardt.
Die Herrlichkeit der Erden . . .	371	Andr. Gryphius.
Die Kirche Christi, die er geweiht .	122	Spangenberg.
Die Nacht ist hin, der Tag bricht an .	305	Capito.
Die Seele ruht in Jesu Armen . .	401	Allendorf.
Die Sonn' hat sich mit ihrem Glanz .	318	
Die Sünden sind vergeben . . .	208	Hiller.
Dieß ist der Tag, den Gott gemacht .	28	Gellert.
Die Welt kommt einst zusammen . .	397	Hiller.
Die wir uns allhier beisammen finden	16	Renatus v. Zinzendorf.
Die Woche geht zu Ende	328	Schmolck.
Dir dank' ich für mein Leben . . .	355	Gellert.
Dir jauchzet froh die Christenheit .	98	
Du bist ein Mensch, das weiß du wohl	252	P. Gerhardt.
Du gehst zum Garten dort zu beten .	52	Klemm.
Du guter Hirt auf Zions Auen . .	112	d'Annone.
Du Lebensbrot, Herr Jesu Christ .	153	Rist.
Durch Trauern und durch Zagen . .	40	Sacer.
Du reicher Gott der Armen . . .	334	Hiller.
Eine Heerde und ein Hirt	125	F. A. Krummacher.
Einen guten Kampf hab' ich . . .	385	Heinr. Alberti.
Eines wünsch' ich mir vor allem Andern	144	Knapp.
Ein feste Burg ist unser Gott . . .	113	Luther.
Ein reines Herz, Herr, schaff' in mir .	282	Neuß.
Eins ist Noth: ach Herr, dieß Eine .	227	Schröder.
Endlich bricht der heiße Tiegel . .	358	Hartmann.
Erhalt uns, Herr, bei deinem Wort .	114	Luther.
Erhalt uns, Herr der Herrlichkeit . .	342	Aemilia Juliana, Gräfinn v. Schwarzburg.
Erhalt uns, Herr, die Obrigkeit . .	343	Diterich.
Erheb', o meine Seele dich . . .	306	Lackmann.
Erhebt den Herrn, ihr Frommen . .	20	Diterich.
Erinnre dich, mein Geist, erfreut .	74	Gellert.
Ermuntert euch, ihr Frommen . .	398	Laurentius Laurentii.
Ermuntre dich, verstockter Sinn . .	197	Wenzel.
Er ruft der Sonn' und schafft den Mond	41	Gellert.
Es ist noch eine Ruh vorhanden . .	402	Kunth.
Es ist noch Raum in deinem Herzen .	209	Schlipalius.

	Nro.	Verfasser.
Es ist vollbracht: er ist verschieden .	53	Sal. Franck.
Es ist vollbracht; Gott Lob . . .	386	Andr. Gryphius.
Es saß ein frommes Häuflein dort .	99	d'Annone.
Ew'ge Liebe, mein Gemüthe . . .	210	J. J. Rambach.
Fortgekämpft und fortgerungen . .	253	Lavater.
Fröhlich soll mein Herze springen . .	29	P. Gerhardt.
Frohlock, mein Herz, weil Jesus Christ	90	Lavater.
Früh Morgens, da die Sonn' aufgeht	75	Joh. Heermann.
Für alle Güte sei gepreist	319	Gellert.
Für alle Menschen beten wir . . .	185	Joh. Andr. Cramer.
Geduldig Lamm, Herr Jesu Christ .	54	Scheffler.
Geduld ist euch vonnöthen . . .	283	P. Gerhardt.
Geh aus, mein Herz, und suche Freud	330	P. Gerhardt.
Gekreuzigter, zu deinen Füßen . .	254	Dann.
Gelobet seist du, Jesu Christ . . .	30	Luther.
Gelobt seist du, Herr unser Gott . .	154	nach Rist.
Getrost, ihr Sünder! Jesus lebt . .	76	Ziegler.
Gott, deine Güte reicht so weit . .	186	Gellert.
Gott, dein Lieben ist ein Lieben . .	298	Hiller.
Gott, den ich als Liebe kenne . . .	359	Richter.
Gott, der du unsre Zuflucht bist . .	339	Eschenburg.
Gott der Juden, Gott der Heiden . .	31	Schmolck.
Gott des Himmels und der Erden . .	307	Heinr. Alberti.
Gott, du lässest Treu und Güte . .	329	
Gottesruhe, Sabbathstille . . .	2	Schubart.
Gottes Stadt steht fest gegründet . .	115	Spitta.
Gott hat in meinen Tagen	365	Feddersen.
Gott ist gegenwärtig	7	Tersteegen.
Gott ist mein Hirt	255	
Gott ist mein Hort	134	Gellert.
Gott ist mein Lied	168	Gellert.
Gott lebt: wie kann ich traurig sein .	256	Schmolck.
Gott Lob! der Weg ist nun gebahnet .	91	Schmolck.
Gott Lob! ein Schritt zur Ewigkeit .	320	Aug. Herm. Francke.
Gott Lob! nun ist die Nacht . . .	308	Freylinghausen.
Gott mit uns, Immanuel	42	Schmolck.
Gott sei Dank durch alle Welt . . .	21	Heinr. Held.
Gott wills machen, daß die Sachen .	257	Herrnschmidt.

	Nro.	Verfasser.
Gott wolle Gnad' und Segen . . .	346	
Großer Hirte deiner Heerden . . .	116	J. J. v. Moser.
Großer König unsrer Erden . . .	145	
Großer Mittler, der zur Rechten . .	92	J. J. Rambach.
Hallelujah! jauchzt, ihr Chöre . .	77	Funck.
Hallelujah! schöner Morgen . . .	3	Krause.
Halt im Gedächtniß Jesum Christ .	228	Cyriacus Günther.
Heiland, deine Menschenliebe . . .	229	J. J. Rambach.
Heil'ger Geist, du Himmelslehrer . .	100	Cyriacus Günther.
Heil'ger Jesu, Heil'gungsquelle . .	284	Grasselius aus dem L des Jodocus v. Lod
Helft Gottes Güte preisen	45	nach Paul Eber.
Herr, allerhöchster Gott	211	
Herr, dein Wort, die edle Gabe . .	135	N. L. v. Zinzendorf.
Herr, der du als ein stilles Lamm . .	155	Joh. Adolf Schlegel.
Herr, der du mir das Leben . . .	321	Gellert.
Herr des Todes, Fürst des Lebens . .	78	Schmolck.
Herr, du fährst mit Glanz und Freuden	93	Casp. Neumann.
Herr, du hast für alle Sünder . . .	156	nach Casp. Neumann
Herr, du wollst uns vollbereiten . .	148	Klopstock.
Herr, ein ganzer Leidenstag . . .	360	Puchta.
Herr, es ist von meinem Leben . .	322	Casp. Neumann.
Herr Gott, der du den Ehestand . .	347	
Herr, hier stehet unser Hirt . . .	344	
Herr Jesu Christ, dich zu uns wend .	8	Wilhelm der Zweite, v. Sachsen-We
Herr Jesu Christ, du höchstes Gut .	198	Ringwaldt.
Herr Jesu, wahrer Mensch und Gott .	372	Paul Eber.
Herr im Himmel, Gott auf Erden .	331	Schmolck.
Herr, öffne meines Herzens Thür . .	136	Joh. Olearius.
Herr, stärke mich dein Leiden . . .	55	Gellert.
Herr Zebaoth, erhöre	340	Schmolck.
Herzlich lieb hab ich dich, o Herr . .	187	Schalling.
Herzliebster Jesu, was hast du . .	56	Joh. Heermann.
Herz und Herz vereint zusammen . .	123	N. L. v. Zinzendorf.
Hier legt mein Sinn sich vor dir nieder	188	Richter.
Hilf, A und O, Anfang und Ende .	43	d'Annone.
Hilf, Helfer, hilf! ich muß verzagen .	258	Schmolck.
Hilf, Herr Jesu, laß gelingen . . .	44	nach Rist.
Himmelan geht unsre Bahn	373	Schmolck.
Himmel, Erde, Luft und Meer . .	169	Joach. Neander.

	Nro.	Verfasser.
Hirte deiner Schafe	323	Schmolck.
Höchster Tröster, komm hernieder . .	101	Ehrenfried Liebich.
Hüter, wird die Nacht der Sünden .	309	Richter.
Jauchzet Gott in allen Landen . .	79	Neumeister.
Jauchzet, ihr Himmel! frohlocket . .	32	Tersteegen.
Ich armer Mensch, ich armer Sünder .	199	Lietze.
Ich bin ein Fremdling auf der Erden .	374	Schmolck.
Ich bin ein Gast auf Erden . . .	375	P. Gerhardt.
Ich bin getauft auf deinen Namen .	146	J. J. Rambach.
Ich bin vergnügt und halte stille . .	259	Thieme.
Ich danke dir für deinen Tod . . .	57	Scheffler.
Ich denk' an dein Gerichte	399	Schmolck.
Ich geh zu deinem Grabe	80	Schmolck.
Ich habe nun den Grund gefunden .	212	Rothe.
Ich hab' in guten Stunden . . .	361	Gellert.
Ich komme, Heil der Welt, zu dir .	213	Sturm.
Ich komme, Herr, und suche dich . .	157	Gellert.
Ich preise dich, o Herr, mein Heil .	158	Diterich.
Ich singe dir mit Herz und Mund .	170	P. Gerhardt.
Ich steh' an deiner Krippe hier . . .	33	P. Gerhardt.
Ich steh' in meines Herren Hand . .	260	Spitta.
Ich will dich lieben, meine Stärke .	230	Scheffler.
Ich will von meiner Missethat . .	200	Luise Henriette v. Brandenburg.
Ich zieh' in ferne Lande	357	P. Fleming.
Je größer Kreuz, je näh'rer Himmel .	261	Schmolck.
Jehovah, Jehovah, Jehovah . . .	9	Pfeffel.
Jerusalem, du hochgebaute Stadt .	405	Meyfart.
Jesu, deine tiefen Wunden . . .	58	Joh. Heermann.
Jesu, Freund der Menschenkinder .	159	nach Lavater.
Jesu, geh voran	285	N. L. v. Zinzendorf.
Jesu, meine Freude	231	Joh. Franck.
Jesu, meiner Seele Licht	59	nach Heinr. Held.
Jesu, meines Lebens Leben . . .	60	Homburg.
Jesus Christus herrscht als König .	94	Hiller.
Jesus lebt, mit ihm auch ich . . .	81	Gellert.
Jesus, meine Zuversicht	82	Luise Henriette v. Brandenb.
Jesus nimmt die Sünder an	214	Neumeister.
Jesus soll die Loosung sein . . .	46	Schmolck.
Ihr Christen, kommt und laßt uns gehen	61	Bachof von Echt.

	Nro.	Verfaſſer.
Im Namen des Herrn Jeſu Chriſt .	147	v. Bruiningk.
In allen meinen Thaten	262	P. Fleming.
In der ſtillen Einſamkeit	338	Joach. Neander.
Iſt Gott für mich, ſo trete	215	P. Gerhardt.
Kehre wieder, kehre wieder . . .	201	nach Spitta.
Komm, heiliger Geiſt, Herre Gott .	102	Luther.
Komm, mein Herz, in Jeſu Leiden .	160	Woltersdorf.
Komm, o komm, du Geiſt des Lebens .	103	Heinr. Held.
Komm, rufet dir mein Glaube . .	104	nach Joh. Franck.
Kommt, Brüder, laßt uns gehen . .	376	Terſteegen.
Kommt her! denn Alles iſt bereit . .	161	Knak.
Kommt ins Reich der Liebe . . .	299	Woltersdorf.
Kommt und laßt uns beten . . .	189	Ehrenfried Liebich.
Laß dich durch nichts erſchrecken . .	117	Böhmiſche Brüder.
Laß mich dein ſein und bleiben . .	137	Selnecker.
Licht vom Licht, erleuchte mich . .	4	Schmolck.
Liebe, die du mich zum Bilde . . .	232	Scheffler.
Liebſter Jeſu, wir ſind hier Deinem .	143	Schmolck.
Liebſter Jeſu, wir ſind hier Dich . .	10	Clausnitzer.
Lobe den Herren, den mächtigen König	171	Joach. Neander.
Mache dich, mein Geiſt, bereit . .	286	Freyſtein.
Macht hoch die Thür, die Thore weit	22	Weißel.
Meine Lebenszeit verſtreicht . . .	377	Gellert.
Meinen Jeſum laſſ' ich nicht. Ach, was	234	Schmolck.
Meinen Jeſum laſſ' ich nicht. Erhat ſich	233	Keymann.
Mein erſt Gefühl ſei Preis und Dank	310	Gellert.
Mein Glaub' iſt meines Lebens Ruh	216	Balth. Münter.
Mein Gott, ach lehre mich erkennen .	287	
Mein Gott, die Sonne geht herfür .	5	Schmolck.
Mein Gott, ich klopf' an deine Pforte	190	Schmolck.
Mein Heiland nimmt die Sünder an	217	Lehr.
Mein Herz, gieb dich zufrieden . .	263	Freylingshauſen.
Mein Jeſu, der du vor dem Scheiden	162	J. J. Rambach.
Mein Jeſus führt den Namen . .	138	Schmolck.
Mein Jeſus lebt	337	Schmolck.
Mein Leben iſt ein Pilgerſtand . .	378	Lampe.
Mir iſt Erbarmung widerfahren . .	218	Hiller.

	Nro.	Verfasser.
Mir nach! spricht Christus, unser Held	288	Scheffler.
Mit einem tiefen Sehnen	235	Anna Ritschmann.
Mit Ernst, ihr Menschenkinder . .	23	Valentin Thilo.
Mit lautem Schall frohlocken wir . .	95	Joh. Ad. Schlegel nach Zwick.
Mitten wir im Leben sind	379	Notker und Luther.
Morgenglanz der Ewigkeit . . .	311	Knorr von Rosenroth.
Nach einer Prüfung kurzer Tage .	403	Gellert.
Nicht so traurig, nicht so sehr . . .	264	P. Gerhardt.
Nun bitten wir den heiligen Geist .	105	Luther.
Nun bittet alle Gott	11	d'Annone.
Nun danket alle Gott	172	Rinckart.
Nun danket all' und bringet Ehr . .	173	P. Gerhardt.
Nun habe Dank für deine Liebe . .	163	Zollikofer.
Nun ist es alles wohl gemacht . . .	62	Laurentius Laurentii.
Nun jauchzet all', ihr Frommen . .	25	Schirmer.
Nun laßt uns gehn und treten . .	47	P. Gerhardt.
Nun lob, mein Seel, den Herren . .	174	Gramann.
Nun ruhen alle Wälder	324	P. Gerhardt.
Nun sich der Tag geendet hat . . .	325	Herzog.
Nun sich der Tag geendet, Mein . .	326	Tersteegen.
O Anfang sonder Ende	48	Schmolck.
O daß doch bald dein Feuer brennte .	106	Fricker.
O daß ich tausend Zungen hätte . .	175	Mentzer.
O du Liebe meiner Liebe	63	Scheffler?
O Durchbrecher aller Bande . . .	289	Gottfried Arnold.
O Ewigkeit, du Donnerwort . . .	404	Rist und Heunisch.
O frommer und getreuer Gott . . .	202	
O Gott, du frommer Gott	191	Joh. Heermann.
O Gott, o Geist, o Licht des Lebens .	107	Tersteegen.
O Gott, von dem wir Alles haben .	332	Casp. Neumann.
O Haupt voll Blut und Wunden . .	64	P. Gerhardt.
O heil'ger Geist, kehr bei uns ein . .	108	Schirmer.
O Jesu Christ, du wahres Licht . .	126	Joh. Heermann.
O Jesu Christ, mein schönstes Licht .	236	P. Gerhardt.
O Jesu Christ, wer dein gedenkt . .	237	Moller.
O Jesu, Gottes ew'ger Sohn . . .	238	Joh. Heermann.
O Jesu, meine Wonne	164	Rist.
O Jesu, süßes Licht	312	Joach. Lange.

	Nro.	Verfasser.
O Lamm Gottes unschuldig . . .	149	Hovisch.
O Lehrer, dem kein Lehrer gleich . .	239	J. J. Rambach.
O stimm' auch du mit frohem Dank .	34	Diterich.
O Vater der Barmherzigkeit . . .	203	Denicke.
O Welt, sieh hier dein Leben . . .	65	P. Gerhardt.
O wesentliche Liebe	348	
O wie freun wir uns der Stunde . .	12	Spitta.
O wie mögen wir doch unser Leben .	290	Heinr. Albertt.
O wie selig seid ihr doch, ihr Frommen	388	Simon Dach.
O wie so gar sanftmüthig	24	Sacer.
O wundergroßer Siegesheld . . .	96	Homburg.
Ringe recht, wenn Gottes Gnade .	291	Winkler.
Rüstet euch, ihr Christenleute . . .	292	Arends.
Sagt, was hat die weite Welt . .	139	Garve.
Schaff' in mir, Gott, ein reines Herz .	204	Freylinghausen.
Schafft mit Ernst, ihr Menschenkinder	293	Gotter.
Schlaf, Simeon	389	Schmolck.
Schmücke dich, o liebe Seele . . .	165	Joh. Franck.
Schmückt das Fest mit Maien . . .	109	Schmolck.
Schöpfer meines Lebens	352	Knapp.
Schweigt vom Glücke und Geschicke .	265	Hiller.
Seelen, laßt uns Gutes thun . . .	294	Hiller.
Seele, sei zufrieden	266	Schmolck.
Seele, was ermüdst du dich . . .	240	Jac. Gabr. Welf.
Seht, welch ein Mensch ist das . .	66	Schmolck.
Sei hochgelobt, Herr Jesu Christ . .	353	Woltersdorf.
Sei Lob und Ehr dem höchsten Gut .	176	J. J. Schütz.
Sei mir gegrüßt, du Himmelslicht .	362	Puchta.
Selig sind des Himmels Erben . .	390	Klopstock.
Selig sind die, welche nun . . .	391	nach Klopstock.
Sieh, hier bin ich, Ehrenkönig . .	192	Joach. Neander.
Sieh, Seele, hinter dich zurück . .	366	Ehrenfried Liebich.
Singet Gott! denn Gott ist Liebe .	177	Hiller.
Singt, singt Jehovah neue Lieder .	127	Jorissen.
So hab' ich obgesieget	392	Sacer.
Sollt' es gleich bisweilen scheinen . .	267	Liebe.
Sollt' ich jetzt noch, da mir schon . .	295	Balth. Münter.
Sollt' ich meinem Gott nicht singen .	178	P. Gerhardt.

	Nro.	Verfasser.
, Herr, für unsre Kinder . .	354	nach Joh. Ludw. Schlosser.
eſt du	72	Sal. Franck.
hr ich lebe, ſpricht dein Gott .	205	Joh. Heermann.
wer da will, ein ander Ziel .	241	Weißel.
es Wort aus Gottes Munde .	140	Schmolck.
air auf die ſchöne Pforte . .	13	Schmolck.
nd und mit bangem Sehnen .	83	Neunherz.
ſt Gott: nehmts doch zu Herzen	268	Mudre.
rte die, o Gott, mit Kräften .	345	nach Georgii.
ndet, Herr, dein Wort zuſammen	124	
t ein Kind geboren	35	Schmolck.
änderliche Liebe	356	J. J. Rambach.
, laß mich Gnade finden . .	206	Genſch von Breitenau.
je deiner Chriſtenſchaar . .	49	Spreng.
ließ doch nicht mir Armen . .	363	Spreng.
e nicht, o Häuflein klein . .	118	Guſtav Adolf?
himmel kam der Engel Schaar .	36	Luther.
r, o treuer Gott	300	
urcht dahin geriſſen . . .	67	Balth. Münter.
ott will ich nicht laſſen . .	269	Helmbold.
auf, du Geiſt der erſten Zeugen	128	Bogatzky.
auf, mein Herz! die Nacht iſt hin	84	Laurentius Laurentii.
auf, mein Herz, und ſinge .	313	P. Gerhardt.
t auf, ruft uns die Stimme .	400	Phil. Nicolai.
, walte nah und fern . . .	129	Bahnmaier.
n ſollt' ich mich denn grämen .	270	P. Gerhardt.
Gott thut, das iſt wohlgethan; Es		
bt	271	Rodigaſt.
Gott thut, das iſt wohlgethan: So		
len	335	Schmolck.
ts, daß ich mich quäle . . .	272	Gellert.
rein Gott will, geſchehs allzeit .	273	Albrecht von Brandenburg?
mein Herz, mit dem Gedanken	274	P. Gerhardt.
Chriſtus ſeine Kirche ſchützt .	119	Gellert.
er Herr, der aus dem Grab .	85	Garve.
h mir auf viele Jahre . .	296	Hiller.

	Nro.	Verfasser.
Wenn ich, o Schöpfer, deine Macht	179	Gellert.
Wenn kleine Himmelserben	393	Rothe.
Wenn mein Stündlein vorhanden ist	380	Nicol. Hermann.
Wenn mich mein Sünden kränken	68	Justus Gesenius.
Wenn wir in höchsten Nöthen stehn	275	Paul Eber.
Werde munter, mein Gemüthe	327	Rist.
Wer ist wohl wie du	242	Freylinghausen.
Wer nur den lieben Gott läßt walten	276	Neumark.
Wer recht die Pfingsten feiern will	110	Ernst Lange.
Wer weiß, wie nahe mir mein Ende	381	Aemilia Juliana, Gräfinn von Schwarzburg.
Wie flieht dahin der Menschen Zeit	382	Joach. Neander.
Wie gnädig warst du, Gott	341	
Wie Gott mich führt, so will ich gehn	277	Lampertus Gedicke.
Wie groß ist unsre Seligkeit	219	nach Joh. Eusеb. Schmidt.
Wie könnt' ich sein vergessen	166	Kern.
Wie lieblich ist doch, Herr, die Stätte	14	Joh. Andr. Cramer.
Wie schön ists doch, Herr Jesu Christ	349	P. Gerhardt.
Wie schön leuchtet der Morgenstern	243	Phil. Nicolai.
Wie sicher lebt der Mensch, der Staub	383	Gellert.
Wie soll ich dich empfangen	26	P. Gerhardt.
Wie wenig wird in guten Stunden	364	Lavater.
Wie wohl ist mir, o Freund der Seele	244	Deßler.
Willkommen, Held im Streite	86	Schmolck.
Wir danken dir, Herr Jesu Christ	69	Christoph Bischer.
Wir danken dir, o Vater, heut	337	
Wir singen dir, Immanuel	37	P. Gerhardt.
Wo Gott der Herr nicht bei uns hält	120	Justus Jonas.
Wohl dem, der Jesum liebet	141	Anna Sophia, Landgräfinn von Hessen.
Wohl einem Haus, da Jesus Christ	350	v. Pfeil.
Womit soll ich dich wohl loben	180	Gotter.
Wunderbarer König	181	J. J. Rambach und Joach. Neander.
Zeuch ein zu deinen Thoren	111	P. Gerhardt.
Zeuch hin, mein Kind	394	Gottfr. Hoffmann.
Zeuch uns nach dir	97	Ludämilia Elisabeth, Gräfinn von Schwarzburg.